



## **ПРОГРАМ ПОСЛОВАЊА ПРЕДУЗЕЋА ЗА 2020. ГОДИНУ**

**Пословно име: ЈП ”Национални парк Фрушка гора”**

**Седиште: Сремска Каменица, Змајев трг 1**

**Претежна делатност: Заштита природних вредности**

**Матични број: 080422 92**

**ПИБ: 102145049**

**ЈББК: 81064**

**Надлежно министарство: Министарство заштите животне средине**

**Сремска Каменица, јануар 2020. године**



ЈП "Национални парк Фрушка гора"  
Змајев трг 1, 21208 Сремска Каменица, Србија  
Тел: 021/463-667, факс: 021/462-662  
www: npfruskagora.co.rs  
e-mail: office@npfruskagora.rs  
Број: 92/1  
Дана: 21.01.2020.



На основу члана 22. Закона о јавним предузећима ("Сл. гласник РС", бр. 15/2016 и 88/2019), члана 23. Одлуке о усклађивању пословања Јавног предузећа "Национални парк Фрушка гора" Сремска Каменица са Законом о јавним предузећима ("Сл. гласник РС", бр. 8/2017) и члана 15. Статута ЈП "Национални парк Фрушка гора", Надзорни одбор Јавног предузећа, на седници одржаној 21.01.2020. године, донео је следећу :

## О Д Л У К У

Доноси се Програм пословања ЈП "Национални парк Фрушка гора" за 2020. годину.

Ставља се ван снаге Одлука о доношењу Програма пословања ЈП "Национални парк Фрушка гора" за 2020. годину, бр. 2402/3 од 03.01.2020. године.

## Образложење

Члан 22. став 1. тачка 2. Закона о јавним предузећима прописује да Надзорни одбор доноси годишњи, односно трогодишњи програм пословања, усклађен са дугорочним и средњорочним планом пословне стратегије.

Члан 23. став 1. тачка 2. Одлуке о усклађивању пословања Јавног предузећа "Национални парк Фрушка гора" Сремска Каменица са Законом о јавним предузећима прописује да Надзорни одбор доноси годишњи програм пословања, усклађен са дугорочним и средњорочним планом пословне стратегије и развоја.

Члан 15. став 1. тачка 2. Статута ЈП "Национални парк Фрушка гора" прописује да Надзорни одбор Јавног предузећа доноси годишњи програм пословања, усклађен са дугорочним и средњорочним планом пословне стратегије, уз сагласност Владе.

Сходно наведеном, на седници Надзорног одбора ЈП "Национални парк Фрушка гора", одржаној дана 21.01.2020. године, донета је одлука као у диспозитиву.

в.д. председника Надзорног одбора  
Немања Старовић, мастер историчар

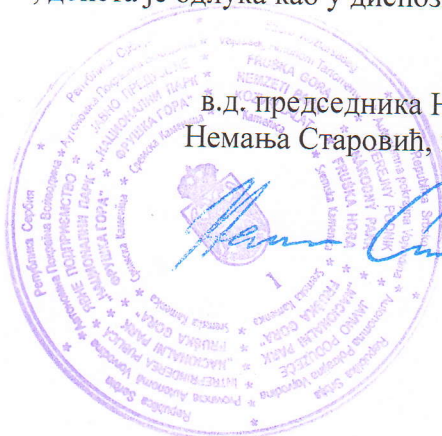

## С А Д Р Ж А Ј

<b>1. ОПШТИ ПОДАЦИ.....</b>	<b>3</b>
1.1. Статус, правна форма и делатност предузећа	
1.2. Мисија и визија јавног предузећа	
1.3. Дугорочни и средњорочни план пословне стратегије и развоја	
1.4. Организациона шема јавног предузећа	
1.5. Имена директора, председника и чланова надзорног одбора са датумом именовања.	
<b>2. АНАЛИЗА ПОСЛОВАЊА У 2019. ГОДИНИ.....</b>	<b>8</b>
2.1. Процењени физички обим активности	
2.2. Биланс стања (Прилог 1.)	
2.3. Биланс успеха (Прилог 1а.)	
2.4. Извештај о токовима готовине (Прилог 1б.)	
2.5. Анализа остварених индикатора пословања	
2.6. Разлози одступања у односу на планиране индикаторе	
2.7. Спроведене активности за унапређење процеса пословања	
2.8. Спроведене активности у области корпоративног управљања	
<b>3. ЦИЉЕВИ И ПЛАНИРАНЕ АКТИВНОСТИ ЗА 2020. ГОДИНУ.....</b>	<b>22</b>
3.1. Циљеви јавног предузећа	
3.2. Кључне активности потребне за достизање циљева	
3.3. Анализа тржишта	
3.4. Ризици у пословању	
3.5. План/мапа управљања ризицима	
3.6. Планирани индикатори за 2020. годину (Прилог 2.)	
3.7. Активности у циљу унапређења корпоративног управљања	
<b>4. ПЛАНИРАНИ ИЗВОРИ ПРИХОДА И ПОЗИЦИЈЕ РАСХОДА ПО НАМЕНАМА.....</b>	<b>34</b>
4.1. Планирани биланс стања (прилог 3.)	
4.2. Планирани биланс успеха (прилог 3а.)	
4.3. Планирани токови готовине (прилог 3б.)	
4.4. Планирана структура прихода	
4.5. Планирана структура расхода	
4.6. Елементи за целовито сагледавање цена производа и услуга (са важећим ценовником по коме су обрачунати пословни приходи)	
4.7. Износ и динамика прихода из Буџета (прилог 4.)	
4.8. Приказ намене коришћења средстава из Републике Србије	
4.9. Средства која су планирана на позицијама: службена путовања, накнаде по уговору о делу, по ауторским хонорарима, по уговору о привременим и повременим пословима и накнадама физичким лицима по основу осталих уговора, као и средства предвиђена за стручно усавршавање и сличне намене (прилог 5.)	

<b>5. ПЛАНИРАНИ НАЧИН РАСПОДЕЛЕ ДОБИТИ.....</b>	<b>107</b>
5.1.Расподела процењене добити за 2019. годину, у складу са актом о буџету Републике Србије за 2020. годину	
5.2.Приказ начина на који је утрошена добит за 2014., 2015., 2016., 2017. и 2018. годину	
<b>6. ПЛАН ЗАРАДА И ЗАПОШЉАВАЊА.....</b>	<b>108</b>
6.1.Број запослених по секторима/организационим јединицама (Прилог 6.)	
6.2.Квалификациона, старосна и полна структура запослених и структура запослених према времену проведену у радном односу, као и квалификациона и полна структура председника и чланова надзорног одбора (Прилог 7)	
6.3.Динамика запошљавања (Прилог 8.)	
6.4.Средства за зараде запослених (Прилог 9.)	
6.5.Средства која ће се уплатити у буџет Републике Србије (Прилог 9а.)	
6.6. Распон исплаћених и планираних зарада за запослене (без пословодства) и пословодство (Прилог 9б.)	
6.7.Накнаде председнику и члановима надзорног одбора (Прилог 10)	
6.8.Накнаде за рад Комисије за ревизију (Прилог 11.)	
<b>7. КРЕДИТНА ЗАДУЖЕНОСТ.....</b>	<b>109</b>
7.1. Кредитна задуженост (Прилог 12.)	
<b>8. ПЛАНИРАНЕ НАБАВКЕ.....</b>	<b>119</b>
8.1.Планирана финансијска средства за набавку добара, радова и услуга за 2020. годину (прилог 13.)	
8.2.Образложење планираних набавки добара, радова и услуга за 2020. годину	
8.3.Набавка службених возила са образложењем	
<b>9. ПЛАН ИНВЕСТИЦИЈА.....</b>	<b>123</b>
9.1.План и динамика инвестиционих улагања у 2020. години (прилог 14.)	
9.2.Образложење започетих, односно планираних, а нереализованих инвестиција у 2019. години.	
<b>10. КРИТЕРИЈУМИ ЗА КОРИШЋЕЊЕ СРЕДСТАВА ЗА ПОСЕБНЕ НАМЕНЕ.....</b>	<b>125</b>
10.1. Средства за посебне намене (спонзорства, донације, хуманитарне активности, спортске активности, репрезентацију, рекламу и пропаганду и остала средства) (прилог 15.)	
10.2. Образложење средстава за посебне намене (спонзорства, донације, хуманитарне активности, спортске активности, репрезентацију, рекламу и пропаганду и остала средства),	
<b>11. ЗАВРШНЕ ОДРЕДБЕ.....</b>	<b>127</b>

## 1. ОПШТИ ПОДАЦИ

### 1.1. Статус, правна форма и делатност

Јавно предузеће „Национални парк Фрушка гора“ Сремска Каменица је предузеће чији оснивач је Република Србија, а права оснивача врши Влада Републике Србије. Основано је ради обављања делатности од општег интереса. Има правну форму јавног предузећа и својство правног лица. Основни подаци Јавног предузећа „Национални парк Фрушка гора“ Сремска Каменица су:

Пуно пословно име	Јавно предузеће „Национални парк Фрушка гора“ Сремска Каменица, Змајев трг 1
Оснивач	Република Србија
Седиште	Сремска Каменица, Змајев трг 1
Број запослених	151
Делатност	9104 - Делатност ботаничких и зоолошких вртова и заштита природних вредности
Датум оснивања	1961. год.
Бројеви рачуна у банкама	205-238285-26 200-2631200102938-92
Матични број	08042292
ПИБ	102145049
Директор	Дипл. економиста Радослав Крунић

#### Претежна делатност Јавног предузећа јесте:

- Шифра делатности 9104
- Назив делатности: Делатност ботаничких и зоолошких вртова и заштита природних вредности.

#### **Делатност Јавног предузећа од општег интереса је управљање заштићеним подручјем, у складу са законом.**

Јавно предузеће обавља и делатности: заштите, унапређења, презентације и популаризације националног парка и његових природних вредности и културних добара; обезбеђивања несметаног одвијања природних процеса и одрживог коришћења природних ресурса, прикупљања, обраде података и вођења евиденције о природним вредностима, људским активностима и процесима који представљају фактор угрожавања и оштећења националног парка; праћења стања очуваности природе и степена угрожености објеката геонаслеђа, дивљих биљних и животињских врста и њихових станишта, станишних типова, еколошки значајних подручја, еколошких коридора и предела; надзора над спровођењем услова и мера заштите природе у националном парку; надзора над правним и физичким лицима који обављају дозвољене делатности у националном парку у складу са законом; газдовања и одрживог коришћења шума; заштите, гајења, унапређивања и одрживог коришћења ловне и риболовне фауне; управљања грађевинским земљиштем које му је пренето на коришћење; организовања истраживања у области заштите и развоја националног парка; одрживог туризма у националном парку; пројектовања, изградње и одржавања објеката који су у функцији заштите одрживог туризма; геодетских послова везаних за шуме, земљиште и објекте; управљање посетиоцима, као и делатности:

02.10 Гајење шума и остале шумске делатности

02.20 Сеча дрвећа

01.70 Лов, траперство и одговарајуће услужне делатности

- 03.12 Слатководни риболов
- 03.22 Слатководне аквакултуре
- 81.30 Услуге уређења и одржавања околине
- 55.20 Одмаралишта и слични објекти за краћи боравак
- 55.30 Делатност кампова, аутокампова и кампова за туристичке приколице
- 55.10 Хотели и сличан смештај
- 56.10 Делатност ресторана и покретних угоститељских објеката
- 79.11 Делатност путничких агенција
- 79.90 Остале услуге резервације и делатности повезане са њима
- 16.10 Резање и обрада дрвета
- 16.23 Производња остале грађевинске столарије и елемената
- 16.24 Производња дрвне амбалаже
- 46.32 Трговина на велико месом и производима од меса
- 46.38 Трговина на велико осталом храном, укључујући рибу, љускарце и мекушце
- 46.73 Трговина на велико дрветом и грађевинским материјалом и санитарном опремом
- 47.22 Трговина на мало месом и производима од меса у специјализованим продавницама
- 47.23 Трговина на мало рибом, љускарима и мекушцима у специјализованим продавницама
- 47.70 Трговина на мало осталом робом у специјализованим продавницама
- 47.99 Остала трговина на мало изван продавница, тезги и пијаца
- 71.12 Инжењерске делатности и техничко саветовање

Јавно предузеће обавља и друге делатности у складу са законом.

Јавно предузеће дужно је да обезбеди трајно обављање делатности од општег интереса, као и развоја и унапређења делатности.

## **1.2. Мисија и визија**

Јавно предузеће као управљач Националног парка Фрушка гора, чији је оснивач Република Србија, а чија права оснивача врши Влада Републике Србије, основано је ради обављања делатности од општег интереса и на основу наведеног утврђује своју:

### **а) Мисију**

Предузеће као управљач заштићеног подручја Националног парка Фрушка гора има мисију да обезбеди трајно обвљање делатности од општег интереса и редовно задовољава потребе корисника производа и услуга. Развија и унапређује обављање делатности од општег интереса, обезбеђује техничко-технолошко и економско јединство система и усклађује развој предузећа, обезбеди стицање добити, обезбеди задовољавање потреба запослених и изврши опште корисну друштвену функцију.

### **б) Визију**

Предузеће као управљач Националног парка Фрушка гора обављајући делатност од општег интереса због којег је основано, има визију да буде синоним за јавно предузеће које поставља нове стандарде у области пословања и развоја јавних предузећа, које ће понудом нових производа и услуга уводити нове навике код корисника и на тај начин остварити лидерску позицију у заштити, презентацији и броју корисника производа и услуга међу заштићеним подручјима.

## **1.3. Дугорочни и средњорочни план пословне стратегије и развоја**

Јавно предузеће “Национални парк Фрушка гора” (у даљем тексту: Предузеће) у свом средњорочном и дугорочном плану пословне стратегије и развоја превасходно у складу са Законом о јавним предузећима, Законом о заштити природе и Законом о националним парковима донело је од стране Надзорног одбора Јавног предузећа у новембру 2019. године Дугорочни и средњорочни план пословне стратегије и развоја за период 2019-2028 година и доставило га надлежним министарствима на сагласност. Дугорочним и средњорочним планом пословне стратегије и развоја за период 2019-2028 година, дефинише се даљи развој предузећа у правцу унапређења делатности, повећањем радова и инвестиција, очувања природе и стварања услова за промоцију, развој и коришћење природних лепота, културне баштине (верске, археолошке, геолошке и др), изградње инфраструктуре, очување биодиверзититета и стварање претпоставки за позитивно пословање предузећа по основу наплате накнада за коришћење заштићеног подручја кроз већи прилив других инвестиција и већи броја посетилаца, што би створило претпоставке да се предузеће усклади са поглављем 27 екологија у поступку придруживања Републике Србије ЕУ.

## 1.4. Организациона шема јавног предузећа

Организациона шема Предузећа

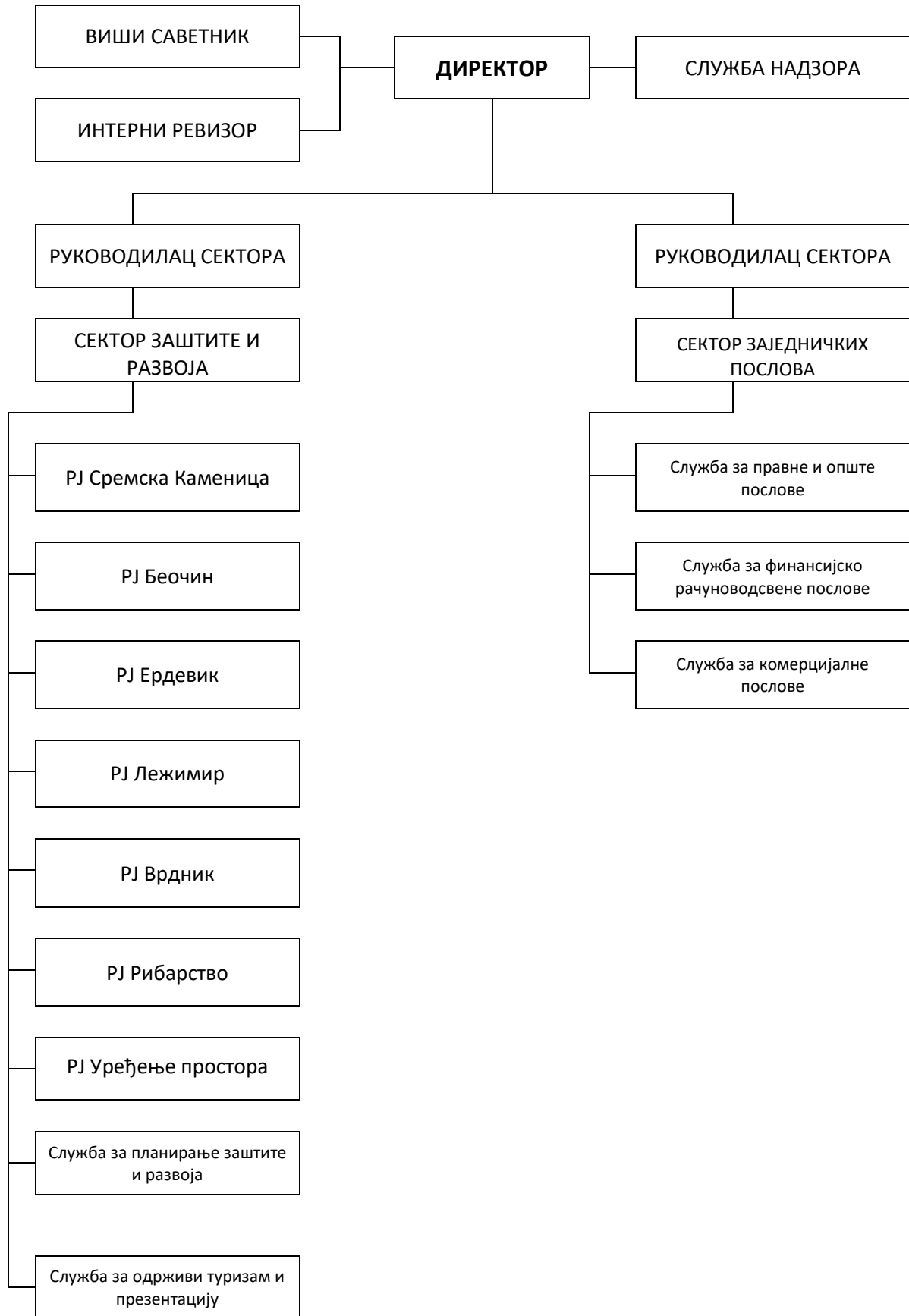



## **1.5. Имена директора, председника и чланова Надзорног одбора Јавногпредузећа:**

- **В.д. директора** Јавног предузећа „Национални парк Фрушка гора“ је дипл.економиста Радослав Крунић, именован је Решењем Владе Републике Србије, 24 број: 119-5495 /2016 од 13.06.2016. године.
- **Руководиоци сектора су:**
  - Руководилац сектора заједничких послова**  
Дарко Сурла, дипл.правник
  - Руководилац сектора за заштиту и развој**  
Пеђа Вуколић, дипл. инж. шум.

### **Вд председника Надзорног одбора је:**

- мастер историчар Немања Старовић, именован решењем 24 број: 119-5498/2016 од 13.06.2016. године.

### **Чланови Надзорног одбора су:**

- дипл.менаџер Миленко Кашанин именован решењем 24 број: 119-6152/2017 од 06.07.2017. године.
- дипл. правник Милутин Сретеновић именован решењем 24 број: 119-5498/2016 од 13.06.2016. године.
- дипл. психолог Светлана Вучић именована решењем 24 број: 119/10653/2013 од 11.12.2013. године.
- дипл.инж.шум. Мирослав Живановић именован решењем 24 број: 119/10653/2013 од 11.12.2013. године.

## 2. АНАЛИЗА ПОСЛОВАЊА У 2019. ГОДИНИ

### 2.1. Процењени физички обим активности

Процењени физички обим активности ЈП „Национални парк Фрушка гора,, остварен је у 2019. години у количини од 43.943 м<sup>3</sup> посечене и извезене дрвне масе, продато је цца 46.114 м<sup>3</sup> дрвне масе, покошено је и одржавано ливада у количини од 75 хектара, посађено је 37.000 садница тополе и храста, пошумљено је 75 хектара земљишта, национални парк је посетило више од 200.000 посетилаца и одржане су бројне активности у вези промоције и популаризације заштићеног подручја.

У следећем табеларном прегледу дат је приказ производње и реализације дрвних сортимената по основу којих се остварују основни приходи у оквиру пословних прихода од 01.01.2019.до 31.12.2019.године

Ред . бр.	СОРТИМЕНТ	Јм	Почетно стање 01.01.2019.	План 2019.	Остварење 2019.	Залихе у шуми 31.12.2019.	Залихе на стоваришту 31.12.2019.	Укупно залихе 31.12.2019.	
				Количина	Количина				
1	2	3	4	5	6	7	8	9	
1	Групци ХРАСТА ЛУЖЊАКА	м <sup>3</sup>	54.84	44	37.83		20	20	
2	Групци ХРАСТА КИТЊАКА		391.21	1454	1111.71	182.18	182	364.18	
3	Групци ЦЕРА		340.38	578	431.42	112	50	162	
4	Групци БУКВЕ		207.13	1817	1976.64	237	9	246	
5	Групци ГРАБА		50.35	250	119.82	5	19	24	
6	Групци БАГРЕМА		2	266	272.33	2	3	5	
7	Групци ТРЕШЊЕ		19.12	1	18.19	10	17	27	
8	Групци ОРАХА			36	50.75			0	
9	Групци ОТЛ		2.62	259	28.86	37	1	38	
9	<b>УКУПНО ГРУПЦИ ТЛ</b>			<b>1068</b>	<b>4705</b>	<b>4048</b>	<b>585</b>	<b>301</b>	<b>886</b>
10	Коларска обловина храста				0	0			0
11	Коларска обловина багрема				200	116.36			0
12	Рудно дрво ТЛ					6.56			0
	Вишемет.огревно дрво ТО			457.15	8807	6172.52			0
13	Огревно дрво ТЛ. 1 класе			749.69	12443	5547.09			0
14	Огревно дрво ТЛ. 2 класе				1341	403.75			0
15	<b>УКУПНО ТВРДИ ЛИШЋАРИ</b>			<b>2274</b>	<b>27496</b>	<b>16294</b>	<b>585</b>	<b>301</b>	<b>886</b>
16	Групци ЛИПЕ			1613.69	6768	9137.48	1655	596	2251
17	Групци ТОПОЛЕ			16.79	1036	1256.36	7		7
18	Групци ВРБЕ			1	1	1.92			0
19	<b>УКУПНО ГРУПЦИ МЛ</b>			<b>1631</b>	<b>7805</b>	<b>10396</b>	<b>1662</b>	<b>596</b>	<b>2258</b>
20	Техничка облица МЛ			171.92	656	442.09			0
21	Вишеметарско цел. дрво МЛ.			664.58	7719	6616.27	1088	573	1661
22	Целулозно дрво МЛ.			2137.66	5621	1491.87			0
23	Дрво за огрев МЛ 1. класе			136.37	3555	8331.15			0
24	Дрво за огрев МЛ 2. класе				511	140			0
25	<b>УКУПНО МЕКИ ЛИШЋАРИ</b>		<b>4742</b>	<b>25867</b>	<b>27417</b>	<b>2750</b>	<b>1169</b>	<b>3919</b>	
26	Групци ЧЕТИНАРА		4.54	15	13.78		4	4	

27	Рудно дрво ЧЕТИНАРА		21.91	15	43		69	69
28	Вишеметарско цел. дрво ЧЕТИНАРА		6.46	37	175			0
29	Целулозно дрво четинара			0				0
30	Дрво за огрев ЧЕТИНАРА			117				0
31	<b>УКУПНО ЧЕТИНАРИ</b>		<b>33</b>	<b>184</b>	<b>232</b>	<b>0</b>	<b>73</b>	<b>73</b>
<b>СВЕ УКУПНО</b>		<b>м</b> <b>3</b>	<b>7049</b>	<b>53547</b>	<b>43943</b>	<b>3335</b>	<b>1543</b>	<b>4878</b>

У 2019. години процењени остварени физички обим дрвних сортимената је 46 114 м<sup>3</sup>, од чега је 43 943 м<sup>3</sup>, из плана за 2019. годину, а 2171 м<sup>3</sup> се односи на количине пренете из претходног периода.

**2.2. Биланс стања 31.12.2019.**

У следећим табеларним прегледима дат је приказ процене остварених и планираних прихода и расхода, процењено и планирано стање средстава и извора средстава као и кретање процене остварених и планираних новчаних токова у 2019. години.

**БИЛАНС СТАЊА на дан 31.12.2019. године**Прилог 1.  
у 000 динара

Група рачуна- рачун	П О З И Ц И Ј А	АОП	Износ	
			План на дан 31.12.2019.	Реализација (процена) на дан 31.12.2019.
1	2	3	4	5
	<b>АКТИВА</b>			
0	<b>А. УПИСАНИ А НЕУПЛАЋЕНИ КАПИТАЛ</b>	001		
	<b>Б.СТАЛНА ИМОВИНА (0003+0010+0019+0024+0034)</b>	002	2,207,888	2,157,747
1	<b>І. НЕМАТЕРИЈАЛНА ИМОВИНА (0004+0005+0006+0007+0008+0009)</b>	003	27,300	19,518
010 и део 019	1. Улагања у развој	004		
011, 012 и део 019	2. Концесије, патенти, лиценце, робне и услужне марке, софтвер и остала права	005	1,200	617
013 и део 019	3. Гудвил	006		
014 и део 019	4. Остала нематеријална имовина	007	26,100	18,901
015 и део 019	5. Нематеријална имовина у припреми	008		
016 и део 019	6. Аванси за нематеријалну имовину	009		
2	<b>ІІ. НЕКРЕТНИНЕ, ПОСТРОЈЕЊА И ОПРЕМА (0011 + 0012 + 0013 + 0014 + 0015 + 0016 + 0017 + 0018)</b>	010	1,134,246	1,105,170
020, 021 и део 029	1. Земљиште	011	925,296	923,823
022 и део 029	2. Грађевински објекти	012	165,250	145,200
023 и део 029	3. Постројења и опрема	013	30,200	22,445
024 и део 029	4. Инвестиционе некретнине	014	12,400	12,531
025 и део 029	5. Остале некретнине, постројења и опрема	015	1,100	1,171
026 и део 029	6. Некретнине, постројења и опрема у припреми	016		
027 и део 029	7. Улагања на туђим некретнинама, постројењима и опреми	017		
028 и део 029	8. Аванси за некретнине, постројења и опрему	018		
3	<b>ІІІ. БИОЛОШКА СРЕДСТВА (0020 + 0021 + 0022 + 0023)</b>	019	1,046,040	1,026,754
030, 031 и део 039	1. Шуме и вишегодишњи засади	020	1,040,900	1,021,624
032 и део 039	2. Основно стадо	021	2,440	2,080
037 и део	3. Биолошка средства у припреми	022	2,700	3,050

039				
038 и део 039	4. Аванси за биолошка средства	023		
<b>04. осим 047</b>	<b>IV. ДУГОРОЧНИ ФИНАНСИЈСКИ ПЛАСМАНИ 0025 + 0026 + 0027 + 0028 + 0029 + 0030 + 0031 + 0032 + 0033)</b>	024		
040 и део 049	1. Учешћа у капиталу зависних правних лица	025		
041 и део 049	2. Учешћа у капиталу придружених правних лица и заједничким подухватима	026		
042 и део 049	3. Учешћа у капиталу осталих правних лица и друге хартије од вредности расположиве за продају	027		
део 043, део 044 и део 049	4. Дугорочни пласмани матичним и зависним правним лицима	028		
део 043, део 044 и део 049	5. Дугорочни пласмани осталим повезаним правним лицима	029		
део 045 и део 049	6. Дугорочни пласмани у земљи	030		
део 045 и део 049	7. Дугорочни пласмани у иностранству	031		
046 и део 049	8. Хартије од вредности које се држе до доспећа	032		
048 и део 049	9. Остали дугорочни финансијски пласмани	033		
<b>5</b>	<b>V. ДУГОРОЧНА ПОТРАЖИВАЊА (0035 + 0036 + 0037 + 0038 + 0039 + 0040 + 0041)</b>	034	302	305
050 и део 059	1. Потраживања од матичног и зависних правних лица	035		
051 и део 059	2. Потраживања од осталих повезаних лица	036		
052 и део 059	3. Потраживања по основу продаје на робни кредит	037		
053 и део 059	4. Потраживања за продају по уговорима о финансијском лизингу	038		
054 и део 059	5. Потраживања по основу јемства	039		
055 и део 059	6. Спорна и сумњива потраживања	040		
056 и део 059	7. Остала дугорочна потраживања	041	302	305
<b>288</b>	<b>V. ОДЛОЖЕНА ПОРЕСКА СРЕДСТВА</b>	042	4,790	5,200
	<b>Г. ОБРТНА ИМОВИНА (0044 + 0051 + 0059 + 0060 + 0061 + 0062 + 0068 + 0069 + 0070)</b>	043	118,000	141,700
<b>Класа 1</b>	<b>I. ЗАЛИХЕ (0045 + 0046 + 0047 + 0048 + 0049 + 0050)</b>	044	45,744	57,345
10	1. Материјал, резервни делови, алат и ситан инвентар	045	4,800	5,380
11	2. Недовршена производња и недовршене услуге	046	26,584	38,930
12	3. Готови производи	047	13,520	12,600

13	4. Роба	048	260	225
14	5. Стална средства намењена продаји	049		
15	6. Плаћени аванси за залихе и услуге	050	580	210
	<b>II. ПОТРАЖИВАЊА ПО ОСНОВУ ПРОДАЈЕ (0052 + 0053 + 0054 + 0055 + 0056 + 0057 + 0058)</b>	051	31,106	4,829
200 и део 209	1. Купци у земљи – матична и зависна правна лица	052		
201 и део 209	2. Купци у Иностранству – матична и зависна правна лица	053		
202 и део 209	3. Купци у земљи – остала повезана правна лица	054		
203 и део 209	4. Купци у иностранству – остала повезана правна лица	055		
204 и део 209	5. Купци у земљи	056	31,106	4,829
205 и део 209	6. Купци у иностранству	057		
206 и део 209	7. Остала потраживања по основу продаје	058		
<b>21</b>	<b>III. ПОТРАЖИВАЊА ИЗ СПЕЦИФИЧНИХ ПОСЛОВА</b>	059		
<b>22</b>	<b>IV. ДРУГА ПОТРАЖИВАЊА</b>	060	150	28,831
<b>236</b>	<b>V. ФИНАНСИЈСКА СРЕДСТВА КОЈА СЕ ВРЕДНУЈУ ПО ФЕР ВРЕДНОСТИ КРОЗ БИЛАНС УСПЕХА</b>	061		
<b>23 осим 236 и 237</b>	<b>VI. КРАТКОРОЧНИ ФИНАНСИЈСКИ ПЛАСМАНИ (0063 + 0064 + 0065 + 0066 + 0067)</b>	062		
230 и део 239	1. Краткорочни кредити и пласмани – матична и зависна правна лица	063		
231 и део 239	2. Краткорочни кредити и пласмани – остала повезана правна лица	064		
232 и део 239	3. Краткорочни кредити и зајмови у земљи	065		
233 и део 239	4. Краткорочни кредити и зајмови у иностранству	066		
234, 235, 238 и део 239	5. Остали краткорочни финансијски пласмани	067		
<b>24</b>	<b>VII. ГОТОВИНСКИ ЕКВИВАЛЕНТИ И ГОТОВИНА</b>	068	38,840	48,428
<b>27</b>	<b>VIII. ПОРЕЗ НА ДОДАТУ ВРЕДНОСТ</b>	069		
<b>28 осим 288</b>	<b>IX. АКТИВНА ВРЕМЕНСКА РАЗГРАНИЧЕЊА</b>	070	2,160	2,267
	<b>Д. УКУПНА АКТИВА = ПОСЛОВНА ИМОВИНА (0001 + 0002 + 0042 + 0043)</b>	071	2,330,678	2,298,647
<b>88</b>	<b>Б. ВАНБИЛАНСНА АКТИВА ПАСИВА</b>	072		
	<b>А. КАПИТАЛ (0402 + 0411 – 0412 + 0413 + 0414 + 0415 – 0416 + 0417 + 0420 – 0421) ≥ 0 = (0071 – 0424 – 0441 – 0442)</b>	0401	2,092,488	2,092,143
<b>30</b>	<b>I. ОСНОВНИ КАПИТАЛ (0403 + 0404 + 0405 + 0406 + 0407 + 0408 + 0409 + 0410)</b>	0402	2,063,199	2,063,199
300	1. Акцијски капитал	0403		

301	2. Удели друштава с ограниченом одговорношћу	0404		
302	3. Улози	0405		
303	4. Државни капитал	0406	2,062,010	2,062,010
304	5. Друштвени капитал	0407		
305	6. Задружни удели	0408		
306	7. Емисиона премија	0409		
309	8. Остали основни капитал	0410	1,189	1,189
31	<b>II. УПИСАНИ А НЕУПЛАЋЕНИ КАПИТАЛ</b>	0411		
047 и 237	<b>III. ОТКУПЉЕНЕ СОПСТВЕНЕ АКЦИЈЕ</b>	0412		
32	<b>IV. РЕЗЕРВЕ</b>	0413	15,964	15,801
330	<b>V. РЕВАЛОРИЗАЦИОНЕ РЕЗЕРВЕ ПО ОСНОВУ РЕВАЛОРИЗАЦИЈЕ НЕМАТЕРИЈАЛНЕ ИМОВИНЕ, НЕКРЕТНИНА, ПОСТРОЈЕЊА И ОПРЕМЕ</b>	0414		
33 осим 330	<b>VI. НЕРЕАЛИЗОВАНИ ДОБИЦИ ПО ОСНОВУ ХАРТИЈА ОД ВРЕДНОСТИ И ДРУГИХ КОМПОНЕНТИ ОСТАЛОГ СВЕОБУХВАТНОГ РЕЗУЛТАТА (потражна салда рачуна групе 33 осим 330)</b>	0415		
33 осим 330	<b>VII. НЕРЕАЛИЗОВАНИ ГУБИЦИ ПО ОСНОВУ ХАРТИЈА ОД ВРЕДНОСТИ И ДРУГИХ КОМПОНЕНТИ ОСТАЛОГ СВЕОБУХВАТНОГ РЕЗУЛТАТА (дуговна салда рачуна групе 33 осим 330)</b>	0416	4,950	5,147
34	<b>VIII. НЕРАСПОРЕЂЕНИ ДОБИТАК (0418 + 0419)</b>	0417	18,275	18,290
340	1. Нераспоређени добитак ранијих година	0418		
341	2. Нераспоређени добитак текуће године	0419	18,275	18,290
	<b>IX. УЧЕШЋЕ БЕЗ ПРАВА КОНТРОЛЕ</b>	0420		
35	<b>X. ГУБИТАК (0422 + 0423)</b>	0421		
350	1. Губитак ранијих година	0422		
351	2. Губитак текуће године	0423		
	<b>Б. ДУГОРОЧНА РЕЗЕРВИСАЊА И ОБАВЕЗЕ (0425 + 0432)</b>	0424	68,003	58,842
40	<b>X. ДУГОРОЧНА РЕЗЕРВИСАЊА (0426 + 0427 + 0428 + 0429 + 0430 + 0431)</b>	0425	44,165	39,800
400	1. Резервисања за трошкове у гарантном року	0426		
401	2. Резервисања за трошкове обнављања природних богатстава	0427	36,485	31,880
403	3. Резервисања за трошкове реструктурирања	0428		
404	4. Резервисања за накнаде и друге бенефиције запослених	0429	7,680	7,920
405	5. Резервисања за трошкове судских спорова	0430		
402 и 409	6. Остала дугорочна резервисања	0431		
41	<b>II. ДУГОРОЧНЕ ОБАВЕЗЕ (0433 + 0434 + 0435 + 0436 + 0437 + 0438 + 0439 + 0440)</b>	0432	23,838	19,042
410	1. Обавезе које се могу конвертовати у капитал	0433		
411	2. Обавезе према матичним и зависним правним лицима	0434		
412	3. Обавезе према осталим повезаним правним лицима	0435		

413	4. Обавезе по емитованим хартијама од вредности у периоду дужем од годину дана	0436		
414	5. Дугорочни кредити и зајмови у земљи	0437	23,838	4,821
415	6. Дугорочни кредити и зајмови у иностранству	0438		
416	7. Обавезе по основу финансијског лизинга	0439		
419	8. Остале дугорочне обавезе	0440		14,221
<b>498</b>	<b>В. ОДЛОЖЕНЕ ПОРЕСКЕ ОБАВЕЗЕ</b>	0441		
<b>42 до 49 (осим 498)</b>	<b>Г. КРАТКОРОЧНЕ ОБАВЕЗЕ (0443 + 0450 + 0451 + 0459 + 0460 + 0461 + 0462)</b>	0442	170,187	147,662
<b>42</b>	<b>І. КРАТКОРОЧНЕ ФИНАНСИЈСКЕ ОБАВЕЗЕ (0444 + 0445 + 0446 + 0447 + 0448 + 0449)</b>	0443		10,917
420	1. Краткорочни кредити од матичних и зависних правних лица	0444		
421	2. Краткорочни кредити од осталих повезаних правних лица	0445		
422	3. Краткорочни кредити и зајмови у земљи	0446		2,124
423	4. Краткорочни кредити и зајмови у иностранству	0447		
427	5. Обавезе по основу сталних средстава и средстава обустављеног пословања намењених продаји	0448		
424, 425, 426 и 429	6. Остале краткорочне финансијске обавезе	0449		8,793
<b>430</b>	<b>ІІ. ПРИМЉЕНИ АВАНСИ, ДЕПОЗИТИ И КАУЦИЈЕ</b>	0450	1,300	2,363
<b>43 осим 430</b>	<b>ІІІ. ОБАВЕЗЕ ИЗ ПОСЛОВАЊА (0452 + 0453 + 0454 + 0455 + 0456 + 0457 + 0458)</b>	0451	26,560	13,482
431	1. Добављачи – матична и зависна правна лица у земљи	0452		
432	2. Добављачи – матична и зависна правна лица у иностранству	0453		
433	3. Добављачи – остала повезана правна лица у земљи	0454		
434	4. Добављачи – остала повезана правна лица у иностранству	0455		
435	5. Добављачи у земљи	0456	26,560	13,410
436	6. Добављачи у иностранству	0457		
439	7. Остале обавезе из пословања	0458		72
<b>44, 45 и 46</b>	<b>ІV. ОСТАЛЕ КРАТКОРОЧНЕ ОБАВЕЗЕ</b>	0459	10,700	11,950
<b>47</b>	<b>V. ОБАВЕЗЕ ПО ОСНОВУ ПОРЕЗА НА ДОДАТУ ВРЕДНОСТ</b>	0460	3,400	4,500
<b>48</b>	<b>VI. ОБАВЕЗЕ ЗА ОСТАЛЕ ПОРЕЗЕ, ДОПРИНОСЕ И ДРУГЕ ДАЖБИНЕ</b>	0461	2,800	3,248
<b>49 осим 498</b>	<b>VII. ПАСИВНА ВРЕМЕНСКА РАЗГРАНИЧЕЊА</b>	0462	125,427	101,202
	<b>Д. ГУБИТАК ИЗНАД ВИСИНЕ КАПИТАЛА (0412 + 0416 + 0421 – 0420 – 0417 – 0415 – 0414 – 0413 – 0411 – 0402) ≥ 0 = (0441 + 0424 + 0442 – 0071) ≥ 0</b>	0463		
	<b>Б. УКУПНА ПАСИВА (0424 + 0442 + 0441 + 0401 – 0463) ≥ 0</b>	0464	2,330,678	2,298,647
<b>89</b>	<b>Е. ВАНБИЛАНСНА ПАСИВА</b>	0465		



## 2.3.Биланс успеха

Прилог 1а

БИЛАНС УСПЕХА за период 01.01. - 31.12. 2019. године

у 000 динара

Група рачуна- рачун	П О З И Ц И Ј А	АОП	Износ	
			План 01.01-31.12.2019.	Реализација (процена) 01.01-31.12.2019.
1	2	3	4	5
	<b>ПРИХОДИ ИЗ РЕДОВНОГ ПОСЛОВАЊА</b>			
<b>60 до 65, осим 62 и 63</b>	<b>А. ПОСЛОВНИ ПРИХОДИ (1002 + 1009 + 1016 + 1017)</b>	<b>1001</b>	445,434	389,031
<b>60</b>	<b>I. ПРИХОДИ ОД ПРОДАЈЕ РОБЕ (1003 + 1004 + 1005 + 1006 + 1007+ 1008)</b>	<b>1002</b>	100	80
600	1. Приходи од продаје робе матичним и зависним правним лицима на домаћем тржишту	1003		
601	2. Приходи од продаје робе матичним и зависним правним лицима на иностраном тржишту	1004		
602	3. Приходи од продаје робе осталим повезаним правним лицима на домаћем тржишту	1005		
603	4. Приходи од продаје робе осталим повезаним правним лицима на иностраном тржишту	1006		
604	5. Приходи од продаје робе на домаћем тржишту	1007	100	80
605	6. Приходи од продаје робе на иностраном тржишту	1008		
<b>61</b>	<b>II. ПРИХОДИ ОД ПРОДАЈЕ ПРОИЗВОДА И УСЛУГА (1010 + 1011 + 1012 + 1013 + 1014 + 1015)</b>	<b>1009</b>	325,934	261,057
610	1. Приходи од продаје производа и услуга матичним и зависним правним лицима на домаћем тржишту	1010		
611	2. Приходи од продаје производа и услуга матичним и зависним правним лицима на иностраном тржишту	1011		
612	3. Приходи од продаје производа и услуга осталим повезаним правним лицима на домаћем тржишту	1012		
613	4. Приходи од продаје производа и услуга осталим повезаним правним лицима на иностраном тржишту	1013		
614	5. Приходи од продаје производа и услуга на домаћем тржишту	1014	325,934	261,057
615	6. Приходи од продаје готових производа и услуга на иностраном тржишту	1015		
64	III. ПРИХОДИ ОД ПРЕМИЈА, СУБВЕНЦИЈА, ДОТАЦИЈА, ДОНАЦИЈА И СЛ.	1016	22,600	23,794
65	IV. ДРУГИ ПОСЛОВНИ ПРИХОДИ	1017	96,800	104,100
	<b>РАСХОДИ ИЗ РЕДОВНОГ ПОСЛОВАЊА</b>			
<b>50 до 55, 62 и 63</b>	<b>Б. ПОСЛОВНИ РАСХОДИ (1019 – 1020 – 1021 + 1022 + 1023 + 1024 + 1025 + 1026 + 1027 + 1028+ 1029) ≥ 0</b>	<b>1018</b>	410,697	359,508
50	I. НАБАВНА ВРЕДНОСТ ПРОДАТЕ РОБЕ	1019	80	70
62	II. ПРИХОДИ ОД АКТИВИРАЊА УЧИНАКА И РОБЕ	1020	5,520	4,100
630	III. ПОВЕЋАЊЕ ВРЕДНОСТИ ЗАЛИХА НЕДОВРШЕНИХ И ГОТОВИХ ПРОИЗВОДА И НЕДОВРШЕНИХ УСЛУГА	1021		
631	IV. СМАЊЕЊЕ ВРЕДНОСТИ ЗАЛИХА НЕДОВРШЕНИХ И ГОТОВИХ ПРОИЗВОДА И НЕДОВРШЕНИХ УСЛУГА	1022	3,500	788

51 осим 513	V. ТРОШКОВИ МАТЕРИЈАЛА	1023	16,673	13,446
513	VI. ТРОШКОВИ ГОРИВА И ЕНЕРГИЈЕ	1024	16,520	14,920
52	VII. ТРОШКОВИ ЗАРАДА, НАКНАДА ЗАРАДА И ОСТАЛИ ЛИЧНИ РАСХОДИ	1025	152,658	143,813
53	VIII. ТРОШКОВИ ПРОИЗВОДНИХ УСЛУГА	1026	129,521	107,653
540	IX. ТРОШКОВИ АМОРТИЗАЦИЈЕ	1027	16,400	13,000
541 до 549	X. ТРОШКОВИ ДУГОРОЧНИХ РЕЗЕРВИСАЊА	1028	44,165	39,800
55	XI. НЕМАТЕРИЈАЛНИ ТРОШКОВИ	1029	36,700	30,118
	<b>V. ПОСЛОВНИ ДОБИТАК (1001 – 1018) ≥ 0</b>	<b>1030</b>	<b>34,737</b>	<b>29,523</b>
	<b>Г. ПОСЛОВНИ ГУБИТАК (1018 – 1001) ≥ 0</b>	<b>1031</b>		
<b>66</b>	<b>Д. ФИНАНСИЈСКИ ПРИХОДИ(1033+1038+1039)</b>	<b>1032</b>	<b>1,050</b>	<b>1,750</b>
<b>66, осим 662, 663 и 664</b>	<b>I. ФИНАНСИЈСКИ ПРИХОДИ ОД ПОВЕЗАНИХ ЛИЦА И ОСТАЛИ ФИНАНСИЈСКИ ПРИХОДИ (1034 + 1035 + 1036 + 1037)</b>	<b>1033</b>		
660	1. Финансијски приходи од матичних и зависних правних лица	1034		
661	2. Финансијски приходи од осталих повезаних правних лица	1035		
665	3. Приходи од учешћа у добитку придружених правних лица и заједничких подухвата	1036		
669	4. Остали финансијски приходи	1037		
<b>662</b>	<b>II. ПРИХОДИ ОД КАМАТА (ОД ТРЕЋИХ ЛИЦА)</b>	<b>1038</b>	<b>1,040</b>	<b>1,746</b>
<b>663 и 664</b>	<b>III. ПОЗИТИВНЕ КУРСНЕ РАЗЛИКЕ И ПОЗИТИВНИ ЕФЕКТИ ВАЛУТНЕ КЛАУЗУЛЕ (ПРЕМА ТРЕЋИМ ЛИЦИМА)</b>	<b>1039</b>	<b>10</b>	<b>4</b>
<b>56</b>	<b>Ђ. ФИНАНСИЈСКИ РАСХОДИ (1041 + 1046 + 1047)</b>	<b>1040</b>	<b>880</b>	<b>4,272</b>
<b>56, осим 562, 563 и 564</b>	<b>I. ФИНАНСИЈСКИ РАСХОДИ ИЗ ОДНОСА СА ПОВЕЗАНИМ ПРАВНИМ ЛИЦИМА И ОСТАЛИ ФИНАНСИЈСКИ РАСХОДИ (1042 + 1043 + 1044 + 1045)</b>	<b>1041</b>		
560	1. Финансијски расходи из односа са матичним и зависним правним лицима	1042		
561	2. Финансијски расходи из односа са осталим повезаним правним лицима	1043		
565	3. Расходи од учешћа у губитку придружених правних лица и заједничких подухвата	1044		
566 и 569	4. Остали финансијски расходи	1045		
<b>562</b>	<b>II. РАСХОДИ КАМАТА (ПРЕМА ТРЕЋИМ ЛИЦИМА)</b>	<b>1046</b>	<b>875</b>	<b>4,270</b>
<b>563 и 564</b>	<b>III. НЕГАТИВНЕ КУРСНЕ РАЗЛИКЕ И НЕГАТИВНИ ЕФЕКТИ ВАЛУТНЕ КЛАУЗУЛЕ (ПРЕМА ТРЕЋИМ ЛИЦИМА)</b>	<b>1047</b>	<b>5</b>	<b>2</b>
	<b>Е. ДОБИТАК ИЗ ФИНАНСИРАЊА (1032 – 1040)</b>	<b>1048</b>	<b>170</b>	
	<b>Ж. ГУБИТАК ИЗ ФИНАНСИРАЊА (1040 – 1032)</b>	<b>1049</b>		<b>2,522</b>
683 и 685	З. ПРИХОДИ ОД УСКЛАЂИВАЊА ВРЕДНОСТИ ОСТАЛЕ ИМОВИНЕ КОЈА СЕ ИСКАЗУЈЕ ПО ФЕР ВРЕДНОСТИ КРОЗ БИЛАНС УСПЕХА	1050	5,760	4,424
583 и 585	И. РАСХОДИ ОД УСКЛАЂИВАЊА ВРЕДНОСТИ ОСТАЛЕ ИМОВИНЕ КОЈА СЕ ИСКАЗУЈЕ ПО ФЕР ВРЕДНОСТИ КРОЗ БИЛАНС УСПЕХА	1051	18,900	8,580
<b>67 и 68, осим 683 и 685</b>	<b>Ј. ОСТАЛИ ПРИХОДИ</b>	<b>1052</b>	<b>7,383</b>	<b>7,976</b>
<b>57 и 58, осим 583 и 585</b>	<b>К. ОСТАЛИ РАСХОДИ</b>	<b>1053</b>	<b>7,650</b>	<b>7,920</b>
	Л. ДОБИТАК ИЗ РЕДОВНОГ ПОСЛОВАЊА ПРЕ ОПОРЕЗИВАЊА (1030 – 1031 + 1048 – 1049 + 1050 – 1051 + 1052 – 1053)	1054	21,500	22,901
	Љ. ГУБИТАК ИЗ РЕДОВНОГ ПОСЛОВАЊА ПРЕ ОПОРЕЗИВАЊА (1031 – 1030 + 1049 – 1048 + 1051 – 1050 + 1053 – 1052)	1055		
69-59	М. НЕТО ДОБИТАК ПОСЛОВАЊА КОЈЕ СЕ ОБУСТАВЉА, ЕФЕКТИ ПРОМЕНЕ	1056		

	РАЧУНОВОДСТВЕНЕ ПОЛИТИКЕ И ИСПРАВКА ГРЕШАКА ИЗ РАНИЈИХ ПЕРИОДА			
59-69	Н. НЕТО ГУБИТАК ПОСЛОВАЊА КОЈЕ СЕ ОБУСТАВЉА, РАСХОДИ ПРОМЕНЕ РАЧУНОВОДСТВЕНЕ ПОЛИТИКЕ И ИСПРАВКА ГРЕШАКА ИЗ РАНИЈИХ ПЕРИОДА	1057		1,383
	<b>Њ. ДОБИТАК ПРЕ ОПОРЕЗИВАЊА (1054 – 1055 + 1056 – 1057)</b>	<b>1058</b>	21,500	21,518
	<b>О. ГУБИТАК ПРЕ ОПОРЕЗИВАЊА (1055 – 1054 + 1057 – 1056)</b>	<b>1059</b>		
	П. ПОРЕЗ НА ДОБИТАК		3,225	3,228
<b>721</b>	<b>I. ПОРЕСКИ РАСХОД ПЕРИОДА</b>	1060		
део 722	II. ОДЛОЖЕНИ ПОРЕСКИ РАСХОДИ ПЕРИОДА	1061		
део 722	III. ОДЛОЖЕНИ ПОРЕСКИ ПРИХОДИ ПЕРИОДА	1062		
723	Р. ИСПЛАЋЕНА ЛИЧНА ПРИМАЊА ПОСЛОДАВЦА	1063		
	<b>С. НЕТО ДОБИТАК (1058 – 1059 – 1060 – 1061 + 1062)</b>	<b>1064</b>	18,275	18,290
	<b>Т. НЕТО ГУБИТАК (1059 – 1058 + 1060 + 1061 – 1062)</b>	<b>1065</b>		
	I. НЕТО ДОБИТАК КОЈИ ПРИПАДА МАЊИНСКИМ УЛАГАЧИМА	1066		
	II. НЕТО ДОБИТАК КОЈИ ПРИПАДА ВЕЋИНСКОМ ВЛАСНИКУ	1067		
	III. НЕТО ГУБИТАК КОЈИ ПРИПАДА МАЊИНСКИМ УЛАГАЧИМА	1068		
	IV. НЕТО ГУБИТАК КОЈИ ПРИПАДА МАЊИНСКИМ УЛАГАЧИМА	1069		
	V. ЗАРАДА ПО АКЦИЈИ			
	1. Основна зарада по акцији	1070		
	2. Умањена (разводњена) зарада по акцији	1071		

## 2.4. Извештај о токовима готовине

ИЗВЕШТАЈ О ТОКОВИМА ГОТОВИНЕ  
у периоду од 01.01. до 31.12. 2019. године

Прилог 16

у 000 динара

ПОЗИЦИЈА	АОП	Износ	
		План 01.01.- 31.12.2019.	Реализација (процена) 01.01.- 31.12.2019.
1	2	3	4
<b>А. ТОКОВИ ГОТОВИНЕ ИЗ ПОСЛОВНИХ АКТИВНОСТИ</b>			
<b>I. Приливи готовине из пословних активности (1 до 3)</b>	3001	395,894	385,008
1. Продаја и примљени аванси	3002	337,854	352,649
2. Примљене камате из пословних активности	3003	1,040	1,746
3. Остали приливи из редовног пословања	3004	57,000	30,613
<b>II. Одливи готовине из пословних активности (1 до 5)</b>	3005	384,659	378,940
1. Исплате добављачима и дати аванси	3006	205,473	202,263
2. Зараде, накнаде зарада и остали лични расходи	3007	152,600	143,813
3. Плаћене камате	3008	405	4,270
4. Порез на добитак	3009	2,781	3,384
5. Одливи по основу осталих јавних прихода	3010	23,400	25,210
<b>III. Нето прилив готовине из пословних активности (I-II)</b>	3011	11,235	6,068
<b>IV. Нето одлив готовине из пословних активности (II-I)</b>	3012		
<b>Б. ТОКОВИ ГОТОВИНЕ ИЗ АКТИВНОСТИ ИНВЕСТИРАЊА</b>			
<b>I. Приливи готовине из активности инвестирања (1 до 5)</b>	3013	400	
1. Продаја акција и удела (нето приливи)	3014		
2. Продаја нематеријалне имовине, некретнина, постројења, опреме и биолошких средстава	3015	400	
3. Остали финансијски пласмани (нето приливи)	3016		
4. Примљене камате из активности инвестирања	3017		
5. Примљене дивиденде	3018		
<b>II. Одливи готовине из активности инвестирања (1 до 3)</b>	3019	65,200	32,859
1. Куповина акција и удела (нето одливи)	3020		
2. Куповина нематеријалне имовине, некретнина, постројења, опреме и биолошких средстава	3021	65,200	32,859
3. Остали финансијски пласмани (нето одливи)	3022		
<b>III. Нето прилив готовине из активности инвестирања (I-II)</b>	3023		
<b>IV. Нето одлив готовине из активности инвестирања (II-I)</b>	3024	64,800	32,859
<b>В. ТОКОВИ ГОТОВИНЕ ИЗ АКТИВНОСТИ ФИНАНСИРАЊА</b>			
<b>I. Приливи готовине из активности финансирања (1 до 5)</b>	3025	25,584	8,543
1. Увећање основног капитала	3026		
2. Дугорочни кредити (нето приливи)	3027	25,584	8,543
3. Краткорочни кредити (нето приливи)	3028		
4. Остале дугорочне обавезе	3029		
5. Остале краткорочне обавезе	3030		
<b>II. Одливи готовине из активности финансирања (1 до 6)</b>	3031	4,131	4,276
1. Откуп сопствених акција и удела	3032		
2. Дугорочни кредити (одливи)	3033	4,131	1,421
3. Краткорочни кредити (одливи)	3034		
4. Остале обавезе (одливи)	3035		2,855
5. Финансијски лизинг	3036		
6. Исплаћене дивиденде	3037		
<b>III. Нето прилив готовине из активности финансирања (I-II)</b>	3038	21,453	4,267
<b>IV. Нето одлив готовине из активности финансирања (II-I)</b>	3039		
<b>Г. СВЕГА ПРИЛИВ ГОТОВИНЕ (3001 + 3013 + 3025)</b>	3040	421,878	393,551
<b>Д. СВЕГА ОДЛИВ ГОТОВИНЕ (3005 + 3019 + 3031)</b>	3041	453,990	416,075
<b>Ђ. НЕТО ПРИЛИВ ГОТОВИНЕ (3040 – 3041)</b>	3042		
<b>Е. НЕТО ОДЛИВ ГОТОВИНЕ (3041 – 3040)</b>	3043	32,112	22,524
<b>З. ГОТОВИНА НА ПОЧЕТКУ ОБРАЧУНСКОГ ПЕРИОДА</b>	3044	70,952	70,952
<b>Ж. ПОЗИТИВНЕ КУРСНЕ РАЗЛИКЕ ПО ОСНОВУ ПРЕРАЧУНА ГОТОВИНЕ</b>	3045		
<b>И. НЕГАТИВНЕ КУРСНЕ РАЗЛИКЕ ПО ОСНОВУ ПРЕРАЧУНА ГОТОВИНЕ</b>	3046		
<b>Ј. ГОТОВИНА НА КРАЈУ ОБРАЧУНСКОГ ПЕРИОДА (3042 – 3043 + 3044 + 3045 – 3046)</b>	3047	38,840	48,428

## 2.5. Анализа остварених индикатора пословања

Анализирајући остварене (процењене) индикаторе пословања видљиво је да није било већих одступања код укупног капитала и укупне имовине. Код пословних прихода, процена је да ће бити мањи од планираних за 13%, а пословни расходи са 12%, као и пословни резултат за 15%. Иако су остварени овакви индикатори, нето резултат је остварен у складу са планом. Код броја запослених на дан 31.12.2019. године, реализација је мања за 5%, док је просечна нето зарада мања за 3% од планиране. Код инвестиција је остварено 15% од планираног и део инвестиција се преноси у наредну годину. Индикатори ЕБИТДА, РОА, РОЕ, дуг/капитал, ликвидност имају тренд раста у односу на претходну годину, док оперативни новчани ток и % зарада у пословним приходима имају нешто слабије показатеље у односу на претходну годину. Кредитно задужење без гаранције државе се односило на дугорочни кредит за набавку возила по повољној каматној стопи. Код субвенција један део је реализован, а део ће бити реализован у наредној години. Без обзира на све проблеме у пословању који су били присутни током целе године, пословање је било стабилно и остварен је планирани нето резултат.

## 2.6. Разлози одступања у односу на планиране индикаторе

Код пословних прихода, пословних расхода и пословног резултата остварени су слабији резултати од планираних због мањег оствареног обима производње дрвних сортимената од планираног. Разлог су лоше временске прилике током 2019. године, а други разлог је свакако мањак радне снаге у делатности шумарства и тај проблем ће бити све израженији у наредном периоду. Због мање изведених радова у шумарству остварени су мањи пословни приходи, а због мање произведене дрвне масе остварени су и мањи пословни приходи, па је остварен и нешто мањи пословни резултат. Постоји равнотежа између пословних прихода и пословних расхода на нижем нивоу од планираног, али је остварен нето резултат у складу са планом. Број запослених на дан 31.12.2019. године је нешто мањи јер нису ангажовани сви радници који су били планом предвиђени, а било је и непланираног одлива запослених (смрт и инвалидске пензије). Просечне нето зараде су остварене на нешто нижем нивоу од планираних, и ниже су у односу на просечне нето зараде исплаћене у Граду Новом Саду, АП Војводини и Републици Србији. Инвестиције су реализоване у много мањем обиму од планираног, а разлози су делом недостатак средстава за спровођење планираних инвестиција због остварених мањих пословних прихода, а делом временски услови за извођење радова на терену код изградње тврдых шумских путева. Код индикатора: ЕБИТДА, РОА, РОЕ, дуг/капитал, ликвидност уочљив је тренд раста у односу на претходну годину, док оперативни новчани ток и % зарада у пословним приходима су нешто слабији у односу на претходну годину. Код субвенција, већи део је реализован у складу са планом.

## 2.7. Спроведене активности за унапређење процеса пословања

Током 2019. године спроведене су активности за унапређење процеса пословања кроз побољшање унутрашње организације на начин да се смање трошкови пословања и повећа ефикасност посебно у производњи дрвног сортимента. Спроведене су активности у стабилизацији финансијског пословања што је довело до знатног смања рокова наплате

потраживања и рокова плаћања обавеза, а што директно утиче на реализацију добављача и повећава производњу и што је заједно са захтеваним условима да се осавремени и технолошки унапреди производња довело до повећања остваривања прихода. Извршен је нови обрачун основица за наплату накнада и израђено је више пројеката, повећава се број купаца наших услуга, а самим тим и наплата потраживања за извршене услуге, радило се на уређењу објеката и проналажењу купаца ради повећања прихода по основу закупа.

## **2.8.Спроведене активности у области корпоративног управљања**

Јавно предузеће „Национални парк Фрушкагора“ као јавно предузеће које је основано од стране Републике Србије, у складу са законским обавезама успоставило је органе јавног предузећа (Надзорни одбор и директора) у складу са законом и спроводи све мере и активности у оквиру законске обавезе управљања и пословања као и у смислу извештавања оснивача и добијања сагласности на своје одлуке од стране оснивача и власника имовине којом управља. Предузеће на тај начин даје власнику неопходне информације о управљању повереном имовином, приходима и расходима, старајући се да 2020 . године постигне бољи резултат и већу добит.

Унутар јавног предузећа органи јавног предузећа су током 2019. године кренули у поступак израде новог акта о унутрашњој организацији и систематизацији којим би се утврдила оптималнија организациона структура и иста ускладила са законском обавезом извршења одређених активности. Предвиђени сектори и службе подељене су у складу са надлежностима по појединим законима који представљају основ за пословање Јавног предузећа. Наведеним би се побољшало спровођење механизма управљања и контроле рада Јавним предузећем (преко организационих јединица) које обухватају планирање, организацију, реализацију и контролу мера и активности за свез апослене, а у циљу остваривања система извршења, комуникације и правовременог извештавања о реализацији планских активности, унапређењу, исправљању недостатака и смањењу трошкова и повећању производње и понуди услуга. На нивоу самог Предузећа функционални систем корпоративног управљања треба да донесе већу добит власника капитала, повољнији приступ новом капиталу ради улагања у делатност и развој, као и претпоставку за пријаве нових пројеката којима би се са средствима пројеката и субвенција оствариле неке активности у циљу даљег развоја. Основни циљ је већа конкурентност Предузећа, а самим тим и до веће атрактивности у циљу остваривања резултата због којих је Предузеће основано.

Примена највиших стандарда управљања, смањује многе ризике својствене улагању у Предузеће у циљу побољшања квалитета пословања Предузећа поред осталог, путем повећања вредности корпоративних средстава, стварање радних места и повећање финансијске стабилности и профитабилности предузећа.

Корпоративно управљање је систем чија функционалност доприноси и већој објективности доприноса радних резултата запослених, већој непристрасности, транспарентности и одговорности у корпоративном понашању.

Квалитетно корпоративно управљање има четири елемента:

1. органе управљања,
2. интерног ревизора,
3. руководство,
4. екстерног ревизора.

Успостављени систем корпоративног управљања кроз анализу пословања (пословање је боље или лошије од претходне године) даје одговор на своју функционалност и свој квалитет јер анализом пословања и њеним коначним резултатом даје се потврда или демант саме функционалности успостављеног корпоративног система.

Функционисање корпоративног управљања захтева стално преиспитивање и контролу, веза преноса информација по вертикали и хоризонтали што захтева праћења израду аката процедура правила понашања, радних обавеза и протока информација, отворености према јавности и транспарентности у раду, као и функционисање интерне контроле, утврђивање политике коришћења ревизорских и консултантских услуга, политике стандарда служби. Систем корпоративног управљања представља „жив организам“ који стално подлеже провери и контроли и као такав подложен је изменама и допунама када се утврди да у неком сегменту не даје адекватне резултате.

У складу са законским обавезама уведени су елементи корпоративног управљања, утврђена организациона структура ради спровођења мера и контроле и усклађивана су интерна акта јавног предузећа. Избор директора предузећа и избор надзорног одбора извршен је од стране оснивача, тј. Владе Републике Србије, која врши права оснивача. Јавно предузеће је ускладило Оснивачки акт са Законом о јавним предузећима и добило је сагласност Владе на Статут предузећа. Јавно предузеће, репрезентативни синдикат и представници оснивача закључили су Колективни уговор код послодавца. Правилник о чуварској служби и унутрашњем реду је усаглашен, План управљања Националним парком „Фрушка гора“ је донешен од стране Надзорног одбора Јавног предузећа, Правилник о унутрашњој организацији и систематизацији послова је у изради. Избором органа управљања јавног предузећа у складу са законом успостављен је побољшан ниво контроле и везе оснивача јавног предузећа са самим предузећем.

Јавном предузећу у складу са законом послује извршавајући све своје законске обавезе, редовно подноси извештаје, редовно доноси и усклађује своје планове и програме, редовно тражи сагласности и израђује посебне програме за коришћење субвенција, гаранција и другог. Основани су Савет корисника и Стручни савета Националног парка.

У циљу побољшања корпоративног управљања директор и надзорни одбор проводе низ мера и активности према запосленима, према купцима, добављачима и корисницима заштићеног подручја у циљу успостављања интерне контроле рада предузећа, увођењем плана и анализе свих активности, утврђивања динамике прилива средстава и расхода трошкова, врши обуку запослених за интерну и екстерну ревизију и захтева се стручно усавршавање запослених и спроводе мере заштите на раду. Активности на едукацији купаца, добављача и корисника заштићеног подручја око законске процедуре и спровођења исте у пословању са јавним предузећем спроводе се како би се успоставио систем дневног праћења стања рада предузећа, који би требали да доведу до бољег чувања имовине, смањења трошкова и повећања зараде, а самим тим боље информисање оснивача и власника са стварним стањем и које ће омогућити брже реаговање на тржишне поремећаје и већи приход оснивача.

Унутар јавног предузећа пословодство јавног предузећа утврђује и спроводи организацију која би требала да најоптималнију организациону структуру у циљу утврђивања елемената планирања, организовања, извршења и контроле реализације радних активности за све запослене, а у циљу остваривања система реализације и комуникације и система правовременог извештавања о извршењу планских активности, унапређењу и проблемима, исправљању недостатака и смањењу трошкова и повећању производње и понуди услуга, као и ефикасне и правовремене контроле трошења државних средстава и извештавања власника о употреби средстава.

Систем корпоративног управљања у периоду пословне године 2019. омогућио је осим просперитету предузећа и повећању добити оснивача и просперитету и бољитку запослених у свим областима, почев од побољшања радних услова до образовања и усавршавања и стварања претпоставки за напредак у послу, као и на стварању претпоставки презентацију предузећа у јавности као друштвено одговорне фирме.

### **3.ЦИЉЕВИ И ПЛАНИРАНЕ АКТИВНОСТИ ЗА 2020. ГОДИНУ**

При изради плана за 2020. годину неопходно је сагледати како резултате пословања за 2019. годину тако и стање средстава, извора средстава и новчане токове у 2019. години.

#### **3.1.Циљеви јавног предузећа**

На основу Програма управљања Националним парком Фрушка гора за 2020. годину, планирани су циљеви, активности и мере у управљању заштићеним добром.

Најважнији циљеви, задаци и активности пословања Предузећа дефинисани су Програмом управљања Националним парком Фрушка гора за 2020. годину, а они су пре свега:

1. Јачање капацитета на заштити, одржавању, праћењу стања и унапређењу природних и створених вредности,
2. Унапређење научноистраживачког и образовног рада,
3. Спровођење активности на одрживом коришћењу природних вредности, развоју и уређењу простора,
4. Извршење просторне индентификације планских намера и режима,
5. Вршење промоције вредности заштићеног подручја, израда студијске (истраживачке), програмске, планске и пројектне документација потребне за спровођење циљева и активности
6. Сарадња са локалном самоуправом, партнерима и другим власницима и корисницима непокретности,
7. Унапређивање рада чуварске службе на подручју којим Предузеће управља,
8. Развој других делатности Предузећа, које су у функцији развоја основне делатности и
9. Развој делатности корисника простора Националног парка на принципима одрживог развоја.

Укупне ресурсе Предузећа чине:

- Природни ресурси;
- Техничко – технолошки ресурси;
- Кадровски ресурси;



Природни ресурси су претежно шуме и шумско земљиште, пољопривредно и друго земљиште, воде, флора и фауна.

Техничко – технолошке ресурсе чине грађевински објекти и опрема са алатом и инвентаром.

Кадровски ресурси су запослени радници са одређеном квалификационом структуром.

За дефинисање пословне политике у 2020. години потребно је имати у виду расположиве ресурсе, као и постојећа ограничења, недостатке и проблеме, углавном наслеђене из претходног периода, како у Предузећу, тако и у ужем и ширем пословном окружењу.

Имајући све то у виду, у 2020. години неопходно је поред наведених општих циљева остварити следеће циљеве:

Најважнији циљеви, задаци и активности пословања Предузећа дефинисани су Програмом управљања Националним парком Фрушка гора за 2020. годину.

За дефинисање пословне политике у 2020. години потребно је имати у виду расположиве ресурсе, као и постојећа ограничења, недостатке и проблеме, углавном наслеђене из претходног периода, како у Предузећу, тако и у ужем и ширем пословном окружењу.

Имајући све то у виду, у 2020. години неопходно је остварити следеће циљеве:

1. Јачање капацитета за унапређење основне делатности Предузећа на заштити и развоју Националног парка;
2. Унапређивање рада чуварске службе на подручју којим Предузеће управља;
3. Развој других делатности Предузећа, које су у функцији развоја основне делатности; и
4. Развој делатности корисника простора Националног парка на принципима одрживог развоја.

## **А) Финансијски циљеви**

Финансијски циљеви Предузећа подразумевају да треба:

1. повећати ниво финансијске стабилности;
2. обезбедити оптималну динамику прилива финансијских средстава;
3. повећати рентабилност у делатностима којима се Предузеће бави;
4. обезбедити финансијска средства субвенције и финансијска средства из пројеката за финансирање развојних пројеката и инвестициона улагања.
5. сарадња са локалном самоуправом ради реализације инфраструктурних пројеката и просторних планова.

## **Б) Развојни циљеви**

Предвиђени развојни пројекти имају за циљ подизање нивоа заштите подручја Националног парка Фрушка гора, свеобухватнију презентацију и популаризацију, као и подстицање пројеката који су у непосредној функцији економског развоја овог подручја.

## Развојни циљеви:

1. Туризам – подизање нивоа квалитета туристичке понуде и економске валоризације туристичких потенцијала Националног парка Фрушка гора, у складу са добијеним сертификатом Еуропарка за одрживи туризам;
2. Улагања у развој подручја Националног парка Фрушка гора – подстицање развоја делатности на подручју овог парка, које задовољавају критеријуме одрживог развоја и оне делатности ван Националног парка Фрушка гора који доприносеразвоју овог подручја.
3. Уређење инфраструктуре.

ЦИЉЕВИ		СТРАТЕГИЈЕ		МЕРЕ ЗА ОЦЕНУ ПЕРФОРМАНСИ	
Р.Б.	НАЗИВ	Р.Б.	НАЗИВ	Р.Б.	НАЗИВ
1	2	3	4	5	6
1	Јачање капацитета за унапређење основне делатности Предузећа на заштити и развоју Националног парка	1.1.	Спровођење оптималне организације Предузећа за ефикасну заштиту природних и културних вредности и знаменитости, у складу са Законом	1.1.1.	Обука кадрова Предузећа за унапређивање управљања Подручјем, уз примену међународних критеријума и Методологија (IUCN, WWF и др.)
2	Унапређивање контроле и чувања подручја којим Предузеће управља	2.1.	Унапређивање организације и рада чуварске службе	2.1.1.	Организовати чуварску службу у складу са Законом о Националним парковима и Правилником о унутрашњем реду и чуварској служби НП Фрушка гора.
				2.1.2.	Спровести континуирану обуку чувара и волонтера (током целе године).
3	Развој других делатности Предузећа, које су у функцији унапређивања Заштите и развоја Националног парка	3.1.	Измена структуре прихода Предузећа у корист следећих делатности: 1. одрживи туризам и презентација, 2. ловни туризам, 3. уређење простора и израда рустик производа, и др.	3.1.1.	У 2020. години интензивирати активности за рад на пословима презентације (1. водички програми, 2. водичка служба, 3. сарадња са средствима јавног информисања и туристичким организацијама, 4. пропагандни материјали и др.)
				3.1.2.	Сачинити програм ловног туризма за 2020. годину, оријентисан на домаће и иностране ловце, до краја 2019. године
4	Развој делатности корисника простора Националног парка на принципима одрживог развоја	4.1.	Подстицање мера за развој делатности, и боља координација корисника подручја	4.1.1.	У зависности од интереса и средстава корисника простора Предузеће ће подржати активности и програме, који су у функцији унапређивања и коришћења природних и културних вредности Националног парка (производња здраве хране, пчеларство, етнозанати и др.)

### **3.2. Кључне активности за достизање циљева**

У 2020.години предвиђају се активности на унапређењу процеса пословања у оквиру свих делатности којима се Јавно предузеће бави. Резултатат тих активности требало би да буде повећање продуктивности, смањење трошкова, повећање прихода и добити, што би се одразило на могућност додатног улагања и стварање претпоставки за даљи развој. Конкретне активности на унапређењу пословања предвиђају се с обзиром на врсту делатности:

а) Активности на унапређењу пословања претежне делатности Националног парка Делатност ботаничких и зоолошких вртова и заштита природних вредности предвиђају:

Повећање контроле активности на подручју НП Фрушка гора ради спречавања настанка свих врста штета у заштићеном подручју (крађа дрвних сортимената, контрола брања заштићених биљних врста, контрола криволова, праћење кретања популације штетних инсеката, сушења шума и друго).

Индикатори су: величина штете у 2019.и 2020.години исказана у номиналној вредности, број ухваћених починилаца, написаних кривичних и прекршајних пријава, наплаћена штета на подручју Националног парка, извештаји и мониторинзи о стању животне средине.

Ажурирање катастра корисника на подручју националног парка ради обухвата нових корисника накнада и повећање прихода.

Индикатори су: број регистрованих корисника заштићеног подручја 2019.и 2020., висина наплаћене накнаде.

Рад на промоцији природних и других вредности националног парка (рад са основним и другим школама, удружењима и грађанима).

Индикатори су: број контактираних школа и других установа, како и број остварених посета школа и других установа у 2019.и 2020.години.

Повећање сарадње са агенцијама за посредовање у туризму и другим делатностима ради повећавања прихода у том сегменту пословања (улазнице у националном парку од посетилаца и друго).

Индикатори су: број контактираних агенција и број закључених уговора и број наплаћених улазница од посетилаца у 2019.и 2020.години.

Увођење нових програма за посетиоце националног парка (вожња бицикла по стазама у националном парку, пешачке туре, едукација посетилаца).

Индикатори су: број одржаних едукативних радионица и семинара, број обележених бициклистичких и пешачких стаза у Националном парку 2019-2020.година.

Формирање водичке службе и њихова едукација.

Индикатори су: формирање водичке службе.

Промоција путем медија.

Индикатори су: број јавних наступа, број објављених текстова на сајту и број посетилаца сајта Националног парка.

### б) Активности на унапређењу шумарства

Подизање квалитета услуге код израде дрвних сортимената, односно већа контрола на местима извођења услуга у шумарству свих субјеката изабраних на тендеру.

Индикатори су: повећање прихода као последица израде специфичних сортимената по захтеву купца, израда извештаја о стању дрвних сортимената у реалном времену, краће време израде и утврђивање динамике израде у 2019.и 2020.години.

Прилагођавање тржишту дрвних сортимената у погледу тражње за одређеним сортиментима ( израда по мери дрвних сортимената по специфичним захтевима купаца).  
Индикатори су: већа цена сортимента у номиналној вредности.

Завршетак израде Плана управљања Јавним предузећем „Национални парк Фрушка гора“ и Основа газдовања шумама Националног парка за период 2018-2027.година и усвајање истих у складу са Законом о шумама.

Индикатори су: израђен и усвојен Плана управљања Јавним предузећем „Национални парк Фрушка гора“ и Основе газдовања шумама Националног парка.

Повећање квалитета праћења промета и контроле израде дрвних сортимената, као и радова на гајењу и заштити шумских екосистема (увођење нових технологија).

Индикатори су: израда шумских евиденција у реалном времену.

### в) Активности на унапређењу ловства

Подизање квалитета дивљачи у ловиштима Националног парка побољшањем генетске структуре ловне дивљачи.

Индикатори су: број дивљачи у 2019.и 2020.и број новокупљених грла.

Реконструкција и надоградња ловнотехничких објеката.

Индикатори су: уложена средства у реализацију истог.

### г) Активности на унапређењу рибарства

Порибљавање језера на подручју Националног парка.

Индикатори су: купљена риблиа млађ и порибљено подручје.

Побољшање сарадње са друштвима и удружењима риболоваца око продаје и наплате дозвола за риболов.

Индикатори су: број продатих риболовачких дозвола у 2019.и 2020.години.

Уређење места за спортски риболов и организација риболовачких такмичења.

Индикатори су: број организованих такмичења у 2019.и 2020.години.

Учествовање на конкурсима за проширење рибарских подручја.

Индикатори су: добијење дозволе за газдовањем новим рибарским подручјем.

#### д) Активности на унапређењу сарадње са локалном самоуправом

Успостављање Савета корисника Националног парка и утврђивање заједничких приоритета.

Индикатори су: успостављање Савета корисника.

Успостављање Стручног савета Националног парка.

Индикатори су: успостављање Стручног савета Националног парка

Побољшање комуникације и информисања локалне заједнице на подручју Националног парка Фрушка гора (путем медија, сајта Националног парка и друго).

Индикатори су: број састанака, форума, број медијских презентација и посећеност сајту Националног Парка.

Утврђивање наменских трансфера за јединице локалне самоуправе на територији Националног парка ради уређења инфраструктуре ( путеви, водовод, канализација, струја и друго).

Индикатори су број остварених трансфера и висина трансферисаних средстава у 2019. и 2020. години.

#### е) Активности на унапређењу информационе технологије

Упогледу опремљености информационом технологијом Предузеће данас располаже поред рачунара и са ПДА уређајима односно рачунарима који се користе за задржавање и отпрему дрвних сортимената на терену. Рачунари и ПДА уређаји су набављени у периоду 2005-2014. године. У 2015. години је путем пројекта за јачање капацитета управљача обезбеђено и 10 аудио водича ради пружања квалитетније услуге за иностране посетиоце. У 2018. години набављено је нових 10 комада ПДА уређаја, чиме је убрзан процес у производњи и проток информација у пословању.

Део информационог система који се односи на рачуноводство, као и део који се односи на сегмент израде планова газдовања шумама и израде шумских основа се ради са програмима урађеним у Office Starter и Expert базама података, као лиценцирани програмза “ГИС” технологију.

Правци даљег развоја информационог система биће опредељени преваходно законским прописима и захтевима ефикаснијег обављања пословних процеса у области шумарства и економије. Наставиће се са увођењем лиценцираних информационог система у свим стручним службама и на пунктовима на терену и њихово повезивање са базом у дирекцији Предузећа.

### 3.3.Анализа тржишта

Управљајући ресурсима који су на располагању током 2019. године, Предузеће се на тржишту појавило са следећим производима и услугама:

- дрвни сортименти;
- производи расадничке производње;
- продаја риболовних дозвола за привредни и рекреативни риболов;
- пружање ловних и других услуга.

## **Тржиште дрвних сортимената**

Тржиште дрвних сортимената у Републици Србији је и током 2019 - те године наставило са тенденцијом раста. Наиме, све је већи дисбаланс у пројектованим производним капацитетима дрво прерађивача и потенцијала шума Националног парка Фрушка гора.

Развој енергетског сектора и коришћење дрвета као обновљивог извора енергије условљава увећани раст тражње енергетског дрвета (дрво за огрев и производњу дрвених пелета).

Појављивањем нових технологија, расте потреба за израдом нових производа од дрвних сортимената, као и израда истих за познатог купца по захтеваној спецификацији, чиме се постижу више цене и сигурнији пласман дрвних сортимената на релевантном тржишту дрвних сортимената.

Сва ова дешавања на тржишту дрвних сортимената потребно је усагласити са принципом одрживости шумске производње уз уважавање потреба заштите животне средине и унапређивања стања постојећих шума, као и увећања шумског фонда.

## **Тржиште производа расадничке производње**

На овом тржишту постоји велика конкуренција државних и приватних расадника. Предузеће је орјентисано на специјализовану производњу врста којима врши пошумљавање на просторима Националног парка, а у мањем обиму се производи пласирају на тржиште.

## **Ловне услуге**

Током 2019. године, постојала је нешто већа потражња за коришћење ловних услуга, у односу на претходне године, али и даље недовољно за остварење планираних резултата.

## **Услуге у туризму**

У 2019. години је била већа заинтересованост иностраних посетилаца за коришћење разних туристичких услуга на подручју Националног парка. Наставак позитивног тренда се очекује и у 2020. години, што би уз даље побољшање инфраструктуре у НП довело до повећања прихода по том основу.

## **3.4.Ризици у пословању**

### **Законско регулативни ризици**

На пословање Предузећа утичу и разни екстерни ризици, на које Предузеће нема утицаја, а који могу да изазову проблеме у пословању. Прва група ризика су законско-регулативни ризици.Измене закона и подзаконских аката могу да изазову проблеме у прилагођавању и примени тих аката на нивоу Предузећа, те застој у пословању и немогућност извршења планираних циљева. Руководство Предузећа

предузима активности на ублажавању последица ових ризика сталним праћењем најновијих прописа и њиховом ефикасном применом.

## Фактори финансијског ризика

Пословање Предузећа је изложено различитим финансијским ризицима: тржишни ризик (који обухвата ризик од промена курса страних валута, ризик од промене фер вредности каматне стопе и ризик промене цена), кредитни ризик и ризик ликвидности. Управљање ризицима у Предузећу је усмерено на настојање да се у ситуацији непредвидивости финансијских тржишта потенцијални негативни утицаји на финансијско пословање Предузећа сведу на минимум. Управљање ризицима обавља финансијска служба Предузећа у складу са политикама одобреним од стране Директора.

### Тржишни ризик

Тржишни ризик је ризик да ће фер вредност или будући токови готовине финансијског инструмента флукуирати због промена тржишних цена. Тржишни ризик укључује три врсте ризика, као што следи:

#### *Ризик од промене курса страних валута*

Предузеће је изложено ризику промена курса страних валута (ЕУР), који проистичу из признатих обавеза по основу примљеног дугорочног кредита од банкса уговореном валутном клаузулом.

#### *Ризик од промене цена*

Предузеће није изложено ризику од промена цена власничких хартија од вредности обзиром да нема улагања класификованих у билансу стања као расположива за продају и којима се тргује као финансијска средства по фер вредности чији се ефекти промена у фер вредности исказују у билансу успеха.

#### *Ризик од промене каматних стопа*

Ризик Предузећа од промена фер вредности каматних стопа проистиче првенствено из обавеза по основу примљених дугорочних кредита од банака. Кредити примљени по променљивим каматним стопама излажу Предузеће каматном ризику токова готовине. Кредити примљени по фиксним каматним стопама излажу Предузеће ризику промене фер вредности каматних стопа.

Предузеће врши анализу изложености ризику од промене каматних стопа на динамичкој основи узимајући у обзир алтернативне изворе финансирања и рефинансирање, пре свега за дугорочне обавезе будући да оне представљају најзначајнију каматносно позицију.

### Кредитни ризик

Кредитни ризик је ризик финансијског губитка за Предузеће ако друга уговорна страна у финансијском инструменту не испуни своје уговорне обавезе. Кредитни ризик преваходно проистиче по основу потраживања из пословања.

Изложеност Предузећа кредитном ризику по основу потраживања из пословања зависи највише од индивидуалних карактеристика сваког појединачног купца. Предузеће нема значајне концентрације кредитног ризика.

Предузеће анализира кредитни бонитет сваког новог појединачног купца пре него што му се понуде стандардни услови продаје. Купцу чији кредитни бонитет не испуњава тражене услове, продаја се врши само на бази авансног плаћања.

### **Ризик ликвидности**

Ризик ликвидности је ризик да ће Предузеће бити суочено са потешкоћама у измиривању својих финансијских обавеза. Предузеће управља својом ликвидношћу са циљем да, колико је то могуће, увек има довољно средстава да измири своје доспеле обавезе, без неприхватљивих губитака и угрожавања своје репутације.

На ликвидност предузећа негативно се одражава сезонски карактер пословања. Сеча и израда дрвних сортимената, као и тражња за тим производима је највећим делом сезонског карактера.

У правцу одржавања ликвидности предузећа руководство примењује мере и поступке да се ресурси правилно усмере у времену према кључним функцијама пословања.

### **Ризик од климатских и метеоролошких услова**

Карактеристике делатности Предузећа (заштита и унапређење природних вредности), где велики део активности представља гајење и експлоатација шума, намеће још једну врсту ризика, који се може дефинисати као ризик од климатских и метеоролошких услова – поплаве, временске непогоде, пожари, клизишта представљају екстерне ризике који прете реализацији циљева Предузећа. У отклањању тих ризика предузимају се мере као што је организовање ефикасне надзорне службе, као и друге мере усмерене на неутралисање или смањење утицаја ове врсте ризика, односно на смањење штете која може настати.

## **3.5. План/мапа управљања ризицима**

Ризици дефинисани у претходној тачки на мапи ризика позиционирани су на следећи начин. Највећи ризици, које треба спречити су тржишни, односно финансијски ризици, пре свега ризик промена цена и промене каматне стопе, као и промене курсева страних валута. Ризик који треба стално надзирати и контролисати због великог утицаја на пословање је ризик ликвидности и кредитни ризик. Ризици који могу имати утицаја на пословање, али се не могу интерно контролисати већ пратити и активностима минимализовати њихов утицај су законско-регулативни ризици и ризик климатских и метеоролошких услова.



### 3.6. Планирани индикатори за 2020. годину, на основу којих се утврђује напредак у пословању јавног предузећа

Прилог 2.

у 000 динара

		2017. година	2018. година	2019. година	2020. година
<b>Укупни капитал</b>	План		2,079,006	2,092,488	2,104,105
	Реализација	2,071,012	2,081,568	2,073,854	-
	% одступања реализације од плана	0%	0%	0%	-
	% одступања реализације у односу на реализацију претходне године	-	1%	+1%	+1%
<b>Укупна имовина</b>	План		2,294,673	2,330,678	2,326,004
	Реализација	2,263,463	2,308,439	2,288,748	-
	% одступања реализације од плана	0%	+1%	-2%	-
	% одступања реализације у односу на реализацију претходне године	-	+2%	-1%	+2%
<b>Пословни приходи</b>	План	418,497	419,334	445,434	452,784
	Реализација	379,893	371,375	389,031	-
	% одступања реализације од плана	-9%	-11%	-13%	-
	% одступања реализације у односу на реализацију претходне године	-	-2%	+5%	+16%
<b>Пословни расходи</b>	План	390,435	398,537	410,697	424,987
	Реализација	359,755	338,514	359,508	-
	% одступања реализације од плана	-8%	-15%	-12%	-
	% одступања реализације у односу на реализацију претходне године	-	-6%	+6%	+18%
<b>Пословни резултат</b>	План	28,062	20,797	34,737	27,797
	Реализација	10,134	18,122	29,523	-
	% одступања реализације од плана	-64%	-13%	-15%	-
	% одступања реализације у односу на реализацију претходне године	-	+79%	+63%	-6%
<b>Нето резултат</b>	План	7,214	10,450	18,275	21,120
	Реализација	8,967	15,430	18,290	-
	% одступања реализације од плана	+24%	+48%	0%	-
	% одступања реализације у односу на реализацију претходне године	-	+72%	+19%	+15%
<b>Број запослених на дан 31.12.</b>	План	151	149	146	145
	Реализација	142	140	139	-
	% одступања реализације од плана	-6%	-6%	-5%	-
	% одступања реализације у односу на реализацију претходне године	-	-1%	-1%	+4%

<b>Просечна нето зарада</b>	План	40,149	39,932	48,306	55,338
	Реализација	40,474	40,664	46,635	-
% одступања реализације од плана		+1%	+2%	-3%	-
% одступања реализације у односу на реализацију претходне године		-	0%	+15%	+19%
<b>Инвестиције</b>					
	План	30,009	80,617	75,456	40,795
	Реализација	13,738	2,079	11,000	-
% одступања реализације од плана		-54%	-%	-85%	-
% одступања реализације у односу на реализацију претходне године		-	0%	+429%	+271%

	2017. година реализација	2018. година реализација	2019. година реализација (процена)	План 2020. година
ЕБИТДА	25,245	31,291	38,788	39,047
ROA	0.40	0.67	0.80	0.91
ROE	0.43	0.74	0.87	1
Оперативни новчани ток	14,480	76,464	6,068	43,495
Дуг / капитал	9.29	10.90	9,87	10,55
Ликвидност	90	92	95,96	74,28
% зарада у пословним приходима	36	36	36,97	37,81

у 000 динара

	Стање на дан 31.12.2017.	Стање на дан 31.12.2018.	Стање на дан 31.12.2019.	План на дан 31.12.2020.
Кредитно задужење без гаранције државе	-	-	7,328	4,983
Кредитно задужење са гаранцијом државе	-	-	-	-
Укупно кредитно задужење	0	0	7,328	4,983

у 000 динара

		2017. година	2018. година	2019. година	План 2020. година
Субвенције	План	28,891	105,514	58,465	43,905
	Пренето	45,850	47,589	15,823	-
	Реализовано	17,112	22,674	13,232	-
Остали приходи из буџета	План				-
	Пренето				-
	Реализовано				-
Укупно приходи из буџета	План	28,891	105,514	58,465	43,905
	Пренето	45,850	47,589	15,823	-
	Реализовано	17,112	22,674	13,232	-

### 3.7. Активности у циљу унапређења корпоративног управљања

Систем корпоративног управљања има за циљ заштиту интереса власника капитала, одговорност органа предузећа према власнику, транспарентност у раду и доношењу одлука органа управљања, професионализам и етичност органа управљања, благовремено и тачно извештавање и објављивање битних информација, ефикасну контролу над финансијским и пословним активностима и развој етике и друштвено одговорног пословања, што захтева заштиту свих заинтересованих страна у сврху успеха предузећа и дугорочног стварања вредности. Систем корпоративног управљања захтева професионално и одговорно руковођење, ефикасност органа предузећа који делују у најбољем интересу власника укључујући и заинтересоване стране у циљу повећања имовине и добити и висок ниво транспарентности и јавности у пословању предузећа.

Успостављањем система корпоративног управљања ради се на решавању проблема у управљању капиталом спровођењем мера мониторинга контрола и дефинисање основних принципа корпоративног управљања који ће спровести неопходну контролу. Поред функције контроле и мониторинга корпоративно управљање утиче на јачање стратешке политике и очувања интегративних функција управљачког процеса, повећању професионализма, етичности и транспарентности.

У складу са Законом о јавним предузећима утврђен је једнодомни модел корпоративног управљања, који омогућава висок степен флексибилности, а самим тим захтева додатно подзаконско уређење ради остваривања потпуног система корпоративног управљања тј. система којим се управља и контролише.

Системом корпоративног управљања треба изаћи из фокуса само стварања вредности и анализе финансијске перспективе него је потребно створити модел корпоративног управљања који омогућује интегративно управљање и свеобухватну контролу како у предузетничком, тако и у етичком маниру а на начин да одговара сваком појединачном контексту (власници, запослени и потрошачи).

Систем корпоративног управљања мора да омогући утврђивање тренутног стања корпоративног управљања и проблеме са којима се суочава у реализацији, а пре свега на основу анализе интерних и екстерних чиниоца (екстерног: улога власника и управљача у креирању правила и оквира корпоративног управљања у циљу заштите свих заинтересованих страна и доношење и примена подзаконских аката и упутстава.

Интерног: утицај власника на рад предузећа и ослањање предузећа у пословању на власника, као и формализација односа). Систем корпоративног управљања мора да реши проблем дефинисања и реализације стратешких циљева кроз креирање и начин избора чланова надзорног одбора, треба да дефинише селекцију, евалуацију, награђивање и развој чланова надзорног одбора и извршних директора, треба да дефинише мониторинг и контролу у циљу заштите интереса власника што подразумева финансијско управљање и контролу и управљање ризиком компанија.

Сагледавајући наведене проблеме и спровођење неопходних активности и остваривање стратешких циљева уважавајући успостављени једнодомни систем који је флексибилан, Национални парк Фрушка гора у 2020. години након што је усклађен Оснивачки акт са Законом, добијена сагласност на Статут предузећа којим је дефинисана унутрашња организација, закључен Колективни уговора са послодавцем и доносен Дугорочни и средњорочни план пословне стратегије и развоја Јавног предузећа „Национални парк Фрушка гора“ Сремска Каменица за период 2019-2028 година, у 2020-тој години планира да донесе Правилник о унутрашњој организацији и ситематизацији послова и Правилник о унутрашњем реду и чуварској служби. Тим актима треба да буде регулисана боља организација, утврђивање обавеза и одговорности у циљу боље контроле извршења свих активности, благовременог извештавања и подузимања активности на исправљању уочених недостатака и дефинисане надлежности и обавезе у извршењу законом прописане делатности. У 2020. години планира се израда аката о финансијском управљању и контроли, Правилника о ванредним ситуацијама, Правилника у области здравља и безбедности на раду (по усвајању Правилника о унутрашњој организацији и ситематизацији послова) и др.

Појачати рад независне интерне ревизије и формирање централне јединице за хармонизацију.

Планира се спровођење активности на усавршавању и попуњавању елемената корпоративног управљања, посебно на које јавно предузеће има директног утицаја да би се увела већа контрола, мониторинг и транспарентност пословања, повећао професионализам и етичност у пословању, извршила дистрибуција права и обавеза различитим учесницима организације по успостављеним процедурама, убрзао и „предвидео“ процес доношење одлука, повећала самосталност у пренетим овлашћењима, а у циљу заштите интереса и повећања бенефита власника, запослених и потрошача.

#### **4. ПЛАНИРАНИ ИЗВОРИ ПРИХОДА И ПОЗИЦИЈЕ РАСХОДА ПО НАМЕНАМА**

Планирање извора прихода и позиција расхода за 2020. годину вршено је на основу сагледавања резултата пословања за 2019. годину, стања средстава, извора средстава и новчаних токова у 2019. години (чије анализе су представљене у претходним поглављима), као и на основу анализе и оцене досадашњег газдовања шумама.

За приказ анализе о газдовању шумама коришћени су подаци из планова газдовања, програма управљања и извештаја о извршењу програма управљања за 2019.годину, као и евиденција извршених радова у наведеном периоду.

Усвајањем закона о реституцији и закона о Националним парковима дошло је до повраћаја шума Српској православној цркви, као и до повећања површина под шумом након измена граница Националног парка.Национални парк Фрушка гора простире се на укупној површини од 26.672 ха, од чега је 19.308 ха у државној својини, а у приватној својини и другим облицима својине 7.364 ха.Од укупне површине I степеном заштите обухваћено је 3%, II степеном 67% и III степеном 30% укупне површине.

**Радови на гајењу шума за 2019. годину**

Упоредна анализа плана гајења за период 2019.год. и евиденције извршених радова за период 2019.год. приказана је у следећем табеларном прегледу:

Вид рада	Код	ПЛАН 2019 ха	ИЗВРШЕЊЕ 2019 ха	% реализације
Припрема за пошумљавање меких лишћара	101	4,89	4,89	100
Селективно крчење подраста ручно	115	104,22	103,68	99
Сакупљање режијског отпада	120	20,96	18,80	90
Третирање пањева хемијским средствима	121	6,22	0,00	0
Вештачко пошумљавање тополом плитком садњом	318	4,89	4,89	100
Обнова багрема котлицањем	321	11,26	9,10	81
Попуњавање природно обновљених површина садњом	412	23,33	27,41	117
Попуњавање вештачки подигнутих култура садњом	414	51,58	51,58	100
Осветљавање подмлатка ручно	511	198,01	179,60	91
Уклањање корова ручно	515	1,77	1,77	100
Уклањање корова машински	516	3,43	3,43	100
Уништавање корова хербицидима	517	43,04	0,00	0
Кресање грана	522	62,74	48,74	78
Пинцирање	524	50,89	48,97	96

Посматрано у целини план гајења је добро извршен. Све састојине где је започета обнова редовно се одржавају. Урод семена главних врста (храстова и букве) је био делимичан и на појединим локалитетима. Прореде су урађене са 100% од планиране површине. За извршење плана гајења у наредној години значајну улогу ће имати плодношење (обилност и квалитет) семена храста и букве, како би се остварио главни циљ, превођење природним путем деградираних и престарелих изданаčkih у високе састојине.

**Радови на заштити шума извршени у 2019. години**

Мере заштите шума су рађене према плану заштите шума и извршене су у следећем обиму:

Ред. број	ВРСТА РАДА	Јед. мере	РЕАЛИЗАЦИЈА 2019.год.
1	Одржавање пп пруга	ха	17,25
2	Израда пп пруге	km	
3	Одржавање пп путева	km	29,49
4	Одржавање пп појасева	km	
5	Чување шума од пожара	дан	465
6	Праћење присутности бројности штетних инсеката и фитопатогених организама	ha	4750
7	Снимање и праћење сушења шума	ha	4750
8	Пресецање бршљана	ha	90,13
9	Заштита од пепелнице	ha	
10	Заштита од буба листера	ha	
11	Подизање узгојно-заштитних ограда	км	

Може се констатовати да од утврђених радова и обавеза из плана заштите шума, радови одрађени задовољавајућим обимом, врстом и количинама.

**Извршење радова изградње и одржавања шумских саобраћајница и других објеката у шуми за 2019. годину**

Извршење ових радова било је већином везано за потребе на терену ради што ефикаснијег извођења одговарајућих послова и приказано је у следећој табели:

Шумске саобраћајнице	План 2019. (км)	Извршење 2019 ( км)	% реализације
Одржавање просека	7,7	0	0
Изградња тврдых шумских путева	9.5	2.45	26%
Одржавање меких шумских путева	40.3	37,3	93%
Одржавање тврдых шумских путева	11.05	3,02	27%
Насипање пута за нови расадник	0.3	0.3	100%
Изградња влаке		3,0	

### **Остали шумски производи - извршење 2019.године**

Коришћење осталих производа спроводило се уз потпуну контролу радника Националног парка и током 2019. године на подручју Националног парка Фрушка гора уређен је простор за постављање кошница, и сакупљено је 1170 кг бршљана.

### **Општи осврт на газдовање шумама у 2019. години**

У протеклом периоду може се констатовати да су планови извршени по врстама радова, количинама и квалитету. Извршење плана коришћења је било отежано због проблематике са извођачима радова, због недостатка радне снаге за одређене врсте радова. Потребно је и у наредном периоду на целом простору наставити са прописаним планским обавезама, како би се спречили деградациони процеси и тако обезбедила и увећала биолошка стабилност комплекса шума Националног парка Фрушка гора.

## 4.1.Биланс стања

Прилог 3.

БИЛАНС СТАЊА на дан 31.12.2020. године

у 000 динара

Група рачуна-рачун	ПОЗИЦИЈА	АОП	Износ			
			План 31.03.2020.	План 30.06.2020.	План 30.09.2020.	План 31.12.2020.
1	2	3	4	5	6	7
	<b>АКТИВА</b>					
0	<b>А. УПИСАНИ А НЕУПЛАЋЕНИ КАПИТАЛ</b>	001				
	<b>Б.СТАЛНА ИМОВИНА</b> (0003+0010+0019+0024+0034)	002	2,174,494	2,190,265	2,206,135	2,209,192
1	<b>І. НЕМАТЕРИЈАЛНА ИМОВИНА</b> (0004+0005+0006+0007+0008+0009)	003	19,518	19,518	19,518	17000
010 и део 019	1. Улагања у развој	004				
011, 012 и део 019	2. Концесије, патенти, лиценце, робне и услужне марке, софтвер и остала права	005	617	617	617	400
013 и део 019	3. Гудвил	006				
014 и део 019	4. Остала нематеријална имовина	007	18,901	18,901	18,901	16,600
015 и део 019	5. Нематеријална имовина у припреми	008				
016 и део 019	6. Аванси за нематеријалну имовину	009				
2	<b>ІІ. НЕКРЕТНИНЕ, ПОСТРОЈЕЊА И ОПРЕМА (0011 + 0012 + 0013 + 0014 + 0015 + 0016 + 0017 + 0018)</b>	010	1,127,882	1,143,658	1,159,533	1,159,913
020, 021 и део 029	1. Земљиште	011	923,823	923,823	924,823	924,823
022 и део 029	2. Грађевински објекти	012	158,924	172,500	182,620	185,400
023 и део 029	3. Постројења и опрема	013	28,245	30,445	35,200	32,800
024 и део 029	4. Инвестиционе некретнине	014	15,690	15,690	15,690	15,690
025 и део 029	5. Остале некретнине, постројења и опрема	015	1,200	1,200	1,200	1,200
026 и део 029	6. Некретнине, постројења и опрема у припреми	016				
027 и део 029	7. Улагања на туђим некретнинама, постројењима и опреми	017				
028 и део 029	8. Аванси за некретнине, постројења и опрему	018				
3	<b>ІІІ. БИОЛОШКА СРЕДСТВА (0020 + 0021 + 0022 + 0023)</b>	019	1,026,774	1,026,774	1,026,774	1,031,974
030, 031 и део 039	1. Шуме и вишегодишњи засади	020	1,021,624	1,021,624	1,021,624	1,026,824
032 и део 039	2. Основно стадо	021	2,100	2,100	2,100	2,100
037 и део 039	3. Биолошка средства у припреми	022	3,050	3,050	3,050	3,050
038 и део 039	4. Аванси за биолошка средства	023				
04. осим 047	<b>ІV. ДУГОРОЧНИ ФИНАНСИЈСКИ ПЛАСМАНИ (0025 + 0026 + 0027 + 0028 + 0029 + 0030 + 0031 + 0032 + 0033)</b>	024				
040 и део 049	1. Учешћа у капиталу зависних правних лица	025				
041 и део 049	2. Учешћа у капиталу придружених правних лица и заједничким подухватима	026				
042 и део 049	3. Учешћа у капиталу осталих правних лица и друге хартије од вредности расположиве за продају	027				
део 043, део 044 и део 049	4. Дугорочни пласмани матичним и зависним правним лицима	028				
део 043, део 044 и део 049	5. Дугорочни пласмани осталим повезаним правним лицима	029				
део 045 и део 049	6. Дугорочни пласмани у земљи	030				



део 045 и део 049	7. Дугорочни пласмани у иностранству	031				
046 и део 049	8. Хартије од вредности које се држе до доспећа	032				
048 и део 049	9. Остали дугорочни финансијски пласмани	033				
<b>5</b>	<b>V. ДУГОРОЧНА ПОТРАЖИВАЊА (0035 + 0036 + 0037 + 0038 + 0039 + 0040 + 0041)</b>	034	320	315	310	305
050 и део 059	1. Потраживања од матичног и зависних правних лица	035				
051 и део 059	2. Потраживања од осталих повезаних лица	036				
052 и део 059	3. Потраживања по основу продаје на робни кредит	037				
053 и део 059	4. Потраживања за продају по уговорима о финансијском лизингу	038				
054 и део 059	5. Потраживања по основу јемства	039				
055 и део 059	6. Спорна и сумњива потраживања	040				
056 и део 059	7. Остала дугорочна потраживања	041	320	315	310	305
<b>288</b>	<b>В. ОДЛОЖЕНА ПОРЕСКА СРЕДСТВА</b>	042				
	<b>Г. ОБРТНА ИМОВИНА (0044 + 0051 + 0059 + 0060 + 0061 + 0062 + 0068 + 0069 + 0070)</b>	043	130,716	130,715	124,497	116,812
<b>Класа 1</b>	<b>I. ЗАЛИХЕ (0045 + 0046 + 0047 + 0048 + 0049 + 0050)</b>	044	57,335	57,533	56,584	53,845
10	1. Материјал, резервни делови, алат и ситан инвентар	045	5,420	5,445	5,480	5,500
11	2. Недовршена производња и недовршене услуге	046	38,950	38,700	37,530	36,755
12	3. Готови производи	047	12,500	12,800	12,950	11,050
13	4. Роба	048				
14	5. Стална средства намењена продаји	049				
15	6. Плаћени аванси за залихе и услуге	050	250	360	390	300
	<b>II. ПОТРАЖИВАЊА ПО ОСНОВУ ПРОДАЈЕ (0052 + 0053 + 0054 + 0055 + 0056 + 0057 + 0058)</b>	051	4,830	4,860	4,882	4,900
200 и део 209	1. Купци у земљи – матична и зависна правна лица	052				
201 и део 209	2. Купци у Иностранству – матична и зависна правна лица	053				
202 и део 209	3. Купци у земљи – остала повезана правна лица	054				
203 и део 209	4. Купци у иностранству – остала повезана правна лица	055				
204 и део 209	5. Купци у земљи	056	4,830	4,860	4,882	4,900
205 и део 209	6. Купци у иностранству	057				
206 и део 209	7. Остала потраживања по основу продаје	058				
<b>21</b>	<b>III. ПОТРАЖИВАЊА ИЗ СПЕЦИФИЧНИХ ПОСЛОВА</b>	059				
<b>22</b>	<b>IV. ДРУГА ПОТРАЖИВАЊА</b>	060	28,850	29,100	29,230	29,300
<b>236</b>	<b>V. ФИНАНСИЈСКА СРЕДСТВА КОЈА СЕ ВРЕДНУЈУ ПО ФЕР ВРЕДНОСТИ КРОЗ БИЛАНС УСПЕХА</b>	061				
<b>23 осим 236 и 237</b>	<b>VI. КРАТКОРОЧНИ ФИНАНСИЈСКИ ПЛАСМАНИ (0063 + 0064 + 0065 + 0066 + 0067)</b>	062				
230 и део 239	1. Краткорочни кредити и пласмани – матична и зависна правна лица	063				
231 и део 239	2. Краткорочни кредити и пласмани – остала повезана правна лица	064				
232 и део 239	3. Краткорочни кредити и зајмови у земљи	065				
233 и део 239	4. Краткорочни кредити и зајмови у иностранству	066				

234, 235, 238 и део 239	5. Остали краткорочни финансијски пласмани	067				
<b>24</b>	<b>VII. ГОТОВИНСКИ ЕКВИВАЛЕНТИ И ГОТОВИНА</b>	068	37,651	37,102	31,561	26,467
<b>27</b>	<b>VIII. ПОРЕЗ НА ДОДАТУ ВРЕДНОСТ</b>	069				
<b>28 осим 288</b>	<b>IX. АКТИВНА ВРЕМЕНСКА РАЗГРАНИЧЕЊА</b>	070	2,050	2,160	2,240	2,300
	<b>Д. УКУПНА АКТИВА = ПОСЛОВНА ИМОВИНА (0001 + 0002 + 0042 + 0043)</b>	071	2,305,210	2,321,020	2,330,632	2,326,004
<b>88</b>	<b>Ђ. ВАНБИЛАНСНА АКТИВА</b>	072				
	<b>ПАСИВА</b>					
	<b>А. КАПИТАЛ (0402 + 0411 – 0412 + 0413 + 0414 + 0415 – 0416 + 0417 + 0420 – 0421) ≥ 0 = (0071 – 0424 – 0441 – 0442)</b>	0401	2,095,091	2,098,270	2,092,616	2,104,105
<b>30</b>	<b>I. ОСНОВНИ КАПИТАЛ (0403 + 0404 + 0405 + 0406 + 0407 + 0408 + 0409 + 0410)</b>	0402	2,063,199	2,063,199	2,063,199	2,063,199
300	1. Акцијски капитал	0403				
301	2. Удели друштвава с ограниченом одговорношћу	0404				
302	3. Улози	0405				
303	4. Државни капитал	0406	2,062,010	2,062,010	2,062,010	2,062,010
304	5. Друштвени капитал	0407				
305	6. Задружни удели	0408				
306	7. Емисиона премија	0409				
309	8. Остали основни капитал	0410	1,189	1,189	1,189	1,189
<b>31</b>	<b>II. УПИСАНИ А НЕУПЛАЋЕНИ КАПИТАЛ</b>	0411				
<b>047 и 237</b>	<b>III. ОТКУПЉЕНЕ СОПСТВЕНЕ АКЦИЈЕ</b>	0412				
<b>32</b>	<b>IV. РЕЗЕРВЕ</b>	0413	15,801	15,801	24,946	24,946
<b>330</b>	<b>V. РЕВАЛОРИЗАЦИОНЕ РЕЗЕРВЕ ПО ОСНОВУ РЕВАЛОРИЗАЦИЈЕ НЕМАТЕРИЈАЛНЕ ИМОВИНЕ, НЕКРЕТНИНА, ПОСТРОЈЕЊА И ОПРЕМЕ</b>	0414				
<b>33 осим 330</b>	<b>VI. НЕРЕАЛИЗОВАНИ ДОБИЦИ ПО ОСНОВУ ХАРТИЈА ОД ВРЕДНОСТИ И ДРУГИХ КОМПОНЕНТИ ОСТАЛОГ СВЕОБУХВАТНОГ РЕЗУЛТАТА (потражна салда рачуна групе 33 осим 330)</b>	0415				
<b>33 осим 330</b>	<b>VII. НЕРЕАЛИЗОВАНИ ГУБИЦИ ПО ОСНОВУ ХАРТИЈА ОД ВРЕДНОСТИ И ДРУГИХ КОМПОНЕНТИ ОСТАЛОГ СВЕОБУХВАТНОГ РЕЗУЛТАТА (дуговна салда рачуна групе 33 осим 330)</b>	0416	5,160	5,160	5,160	5,160
<b>34</b>	<b>VIII. НЕРАСПОРЕЂЕНИ ДОБИТАК (0418 + 0419)</b>	0417	21,251	24,430	9,631	21,120
340	1. Нераспоређени добитак ранијих година	0418	18,290	18,290		
341	2. Нераспоређени добитак текуће године	0419	2,961	6,140	9,631	21,120
	<b>IX. УЧЕШЋЕ БЕЗ ПРАВА КОНТРОЛЕ</b>	0420				
<b>35</b>	<b>X. ГУБИТАК (0422 + 0423)</b>	0421				
350	1. Губитак ранијих година	0422				
351	2. Губитак текуће године	0423				
	<b>Б. ДУГОРОЧНА РЕЗЕРВИСАЊА И ОБАВЕЗЕ (0425 + 0432)</b>	0424	64,634	64,634	64,634	64,634
<b>40</b>	<b>Х. ДУГОРОЧНА РЕЗЕРВИСАЊА (0426 + 0427 + 0428 + 0429 + 0430 + 0431)</b>	0425	47,690	47,690	47,690	47,690
400	1. Резервисања за трошкове у гарантном року	0426				
401	2. Резервисања за трошкове обнављања природних богатстава	0427	39,740	39,740	39,740	39,740
403	3. Резервисања за трошкове реструктурирања	0428				
404	4. Резервисања за накнаде и друге	0429	7,950	7,950	7,950	7,950

	бенефиције запослених					
405	5. Резервисања за трошкове судских спорова	0430				
402 и 409	6. Остала дугорочна резервисања	0431				
<b>41</b>	<b>II. ДУГОРОЧНЕ ОБАВЕЗЕ (0433 + 0434 + 0435 + 0436 + 0437 + 0438 + 0439 + 0440)</b>	0432	16,944	16,944	16,944	16,944
410	1. Обавезе које се могу конвертовати у капитал	0433				
411	2. Обавезе према матичним и зависним правним лицима	0434				
412	3. Обавезе према осталим повезаним правним лицима	0435				
413	4. Обавезе по емитованим хартијама од вредности у периоду дужем од годину дана	0436				
414	5. Дугорочни кредити и зајмови у земљи	0437	2,723	2,723	2,723	2,723
415	6. Дугорочни кредити и зајмови у иностранству	0438				
416	7. Обавезе по основу финансијског лизинга	0439				
419	8. Остале дугорочне обавезе	0440	14,221	14,221	14,221	14,221
<b>498</b>	<b>V. ОДЛОЖЕНЕ ПОРЕСКЕ ОБАВЕЗЕ</b>	0441				
<b>42 до 49 (осим 498)</b>	<b>Г. КРАТКОРОЧНЕ ОБАВЕЗЕ (0443 + 0450 + 0451 + 0459 + 0460 + 0461 + 0462)</b>	0442	145,485	158,116	173,382	157,265
<b>42</b>	<b>I. КРАТКОРОЧНЕ ФИНАНСИЈСКЕ ОБАВЕЗЕ (0444 + 0445 + 0446 + 0447 + 0448 + 0449)</b>	0443	2,717	5,446	8,084	10,828
420	1. Краткорочни кредити од матичних и зависних правних лица	0444				
421	2. Краткорочни кредити од осталих повезаних правних лица	0445				
422	3. Краткорочни кредити и зајмови у земљи	0446	575	1,162	1,658	2,260
423	4. Краткорочни кредити и зајмови у иностранству	0447				
427	5. Обавезе по основу сталних средстава и средстава обустављеног пословања намењених продаји	0448				
424, 425, 426 и 429	6. Остале краткорочне финансијске обавезе	0449	2,142	4,284	6,426	8,568
<b>430</b>	<b>II. ПРИМЉЕНИ АВАНСИ, ДЕПОЗИТИ И КАУЦИЈЕ</b>	0450	2,350	2,210	2,180	2,100
<b>43 осим 430</b>	<b>III. ОБАВЕЗЕ ИЗ ПОСЛОВАЊА (0452 + 0453 + 0454 + 0455 + 0456 + 0457 + 0458)</b>	0451	18,810	19,370	19,915	16,900
431	1. Добављачи – матична и зависна правна лица у земљи	0452				
432	2. Добављачи – матична и зависна правна лица у иностранству	0453				
433	3. Добављачи – остала повезана правна лица у земљи	0454				
434	4. Добављачи – остала повезана правна лица у иностранству	0455				
435	5. Добављачи у земљи	0456	18,750	19,300	19,830	16,800
436	6. Добављачи у иностранству	0457				
439	7. Остале обавезе из пословања	0458	60	70	85	100
<b>44, 45 и 46</b>	<b>IV. ОСТАЛЕ КРАТКОРОЧНЕ ОБАВЕЗЕ</b>	0459	10,800	11,150	11,700	12,400
<b>47</b>	<b>V. ОБАВЕЗЕ ПО ОСНОВУ ПОРЕЗА НА ДОДАТУ ВРЕДНОСТ</b>	0460	2,890	3,200	3,460	4,620
<b>48</b>	<b>VI. ОБАВЕЗЕ ЗА ОСТАЛЕ ПОРЕЗЕ, ДОПРИНОСЕ И ДРУГЕ ДАЖБИНЕ</b>	0461	2,300	2,420	3,180	3,500
<b>49 осим 498</b>	<b>VII. ПАСИВНА ВРЕМЕНСКА</b>	0462	105,618	114,300	124,863	106,917

	РАЗГРАНИЧЕЊА					
	<b>Д. ГУБИТАК ИЗНАД ВИСИНЕ КАПИТАЛА (0412 + 0416 + 0421 – 0420 – 0417 – 0415 – 0414 – 0413 – 0411 – 0402) ≥ 0 = (0441 + 0424 + 0442 – 0071) ≥ 0</b>	0463				
	<b>Ђ. УКУПНА ПАСИВА (0424 + 0442 + 0441 + 0401 – 0463) ≥ 0</b>	0464	2,305,210	2,321,020	2,330,632	2,326,004
<b>89</b>	<b>Е. ВАНБИЛАНСНА ПАСИВА</b>	0465				

**4.2.Биланс успеха**

за период 01. 01. - 31. 12. 2020. године

Прилог 3а

у 000 динара

Група рачуна-рачун	П О З И Ц И Ј А	АОП	И З Н О С			
			План 01.01- 31.03.2020.	План 01.01- 30.06.2020.	План 01.01- 30.09.2020.	План 01.01- 31.12.2020.
1	2	3	4	5	6	7
	<b>ПРИХОДИ ИЗ РЕДОВНОГ ПОСЛОВАЊА</b>					
<b>60 до 65, осим 62 и 63</b>	<b>А. ПОСЛОВНИ ПРИХОДИ (1002 + 1009 + 1016 + 1017)</b>	<b>1001</b>	93,025	193,450	304,990	452,784
<b>60</b>	<b>I. ПРИХОДИ ОД ПРОДАЈЕ РОБЕ (1003 + 1004 + 1005 + 1006 + 1007+ 1008)</b>	<b>1002</b>	25	50	90	120
600	1. Приходи од продаје робе матичним и зависним правним лицима на домаћем тржишту	1003				
601	2. Приходи од продаје робе матичним и зависним правним лицима на иностраном тржишту	1004				
602	3. Приходи од продаје робе осталим повезаним правним лицима на домаћем тржишту	1005				
603	4. Приходи од продаје робе осталим повезаним правним лицима на иностраном тржишту	1006				
604	5. Приходи од продаје робе на домаћем тржишту	1007	25	50	90	120
605	6. Приходи од продаје робе на иностраном тржишту	1008				
<b>61</b>	<b>II. ПРИХОДИ ОД ПРОДАЈЕ ПРОИЗВОДА И УСЛУГА (1010 + 1011 + 1012 + 1013 + 1014 + 1015)</b>	<b>1009</b>	67,500	139,500	221,000	319,514
610	1. Приходи од продаје производа и услуга матичним и зависним правним лицима на домаћем тржишту	1010				
611	2. Приходи од продаје производа и услуга матичним и зависним правним лицима на иностраном тржишту	1011				
612	3. Приходи од продаје производа и услуга осталим повезаним правним лицима на домаћем тржишту	1012				
613	4. Приходи од продаје производа и услуга осталим повезаним правним лицима на иностраном тржишту	1013				
614	5. Приходи од продаје производа и услуга на домаћем тржишту	1014	67,500	139,500	221,000	319,514
615	6. Приходи од продаје готових производа и услуга на иностраном тржишту	1015				
64	III. ПРИХОДИ ОД ПРЕМИЈА, СУБВЕНЦИЈА, ДОТАЦИЈА, ДОНАЦИЈА И СЛ.	1016	1,500	5,100	8,300	27,600
65	IV. ДРУГИ ПОСЛОВНИ ПРИХОДИ	1017	24,000	48,800	75,600	105,550
	<b>РАСХОДИ ИЗ РЕДОВНОГ ПОСЛОВАЊА</b>					
<b>50 до 55, 62 и 63</b>	<b>Б. ПОСЛОВНИ РАСХОДИ (1019 – 1020 – 1021 + 1022 + 1023 + 1024 + 1025 + 1026 + 1027 + 1028+ 1029) ≥ 0</b>	<b>1018</b>	89,721	186,636	294,400	424,987

50	I. НАБАВНА ВРЕДНОСТ ПРОДАТЕ РОБЕ	1019	15	35	65	100
62	II. ПРИХОДИ ОД АКТИВИРАЊА УЧИНАКА И РОБЕ	1020		1,300	2,250	4,760
630	III. ПОВЕЋАЊЕ ВРЕДНОСТИ ЗАЛИХА НЕДОВРШЕНИХ И ГОТОВИХ ПРОИЗВОДА И НЕДОВРШЕНИХ УСЛУГА	1021				
631	IV. СМАЊЕЊЕ ВРЕДНОСТИ ЗАЛИХА НЕДОВРШЕНИХ И ГОТОВИХ ПРОИЗВОДА И НЕДОВРШЕНИХ УСЛУГА	1022				3,500
51 осим 513	V. ТРОШКОВИ МАТЕРИЈАЛА	1023	3,100	6,500	13,000	16,100
513	VI. ТРОШКОВИ ГОРИВА И ЕНЕРГИЈЕ	1024	3,400	8,000	12,200	16,220
52	VII. ТРОШКОВИ ЗАРАДА, НАКНАДА ЗАРАДА И ОСТАЛИ ЛИЧНИ РАСХОДИ	1025	41,506	83,701	127,035	171,177
53	VIII. ТРОШКОВИ ПРОИЗВОДНИХ УСЛУГА	1026	28,100	61,400	106,800	127,400
540	IX. ТРОШКОВИ АМОРТИЗАЦИЈЕ	1027	3,400	6,800	10,500	13,300
541 до 549	X. ТРОШКОВИ ДУГОРОЧНИХ РЕЗЕРВИСАЊА	1028				47,690
55	XI. НЕМАТЕРИЈАЛНИ ТРОШКОВИ	1029	10,200	21,500	27,050	34,260
	<b>V. ПОСЛОВНИ ДОБИТАК (1001 – 1018) ≥ 0</b>	<b>1030</b>	3,304	6,814	10,590	27,797
	<b>Г. ПОСЛОВНИ ГУБИТАК (1018 – 1001) ≥ 0</b>	<b>1031</b>				
66	<b>Д. ФИНАНСИЈСКИ ПРИХОДИ (1033 + 1038 + 1039)</b>	<b>1032</b>	300	650	1,200	1,825
66, осим 662, 663 и 664	<b>I. ФИНАНСИЈСКИ ПРИХОДИ ОД ПОВЕЗАНИХ ЛИЦА И ОСТАЛИ ФИНАНСИЈСКИ ПРИХОДИ (1034 + 1035 + 1036 + 1037)</b>	<b>1033</b>				
660	1. Финансијски приходи од матичних и зависних правних лица	1034				
661	2. Финансијски приходи од осталих повезаних правних лица	1035				
665	3. Приходи од учешћа у добитку придружених правних лица и заједничких подухвата	1036				
669	4. Остали финансијски приходи	1037				
662	<b>II. ПРИХОДИ ОД КАМАТА (ОД ТРЕЋИХ ЛИЦА)</b>	<b>1038</b>	300	650	1,200	1,815
663 и 664	<b>III. ПОЗИТИВНЕ КУРСНЕ РАЗЛИКЕ И ПОЗИТИВНИ ЕФЕКТИ ВАЛУТНЕ КЛАУЗУЛЕ (ПРЕМА ТРЕЋИМ ЛИЦИМА)</b>	<b>1039</b>				10
56	<b>Ђ. ФИНАНСИЈСКИ РАСХОДИ (1041 + 1046 + 1047)</b>	<b>1040</b>	150	300	600	905
56, осим 562, 563 и 564	<b>И. ФИНАНСИЈСКИ РАСХОДИ ИЗ ОДНОСА СА ПОВЕЗАНИМ ПРАВНИМ ЛИЦИМА И ОСТАЛИ ФИНАНСИЈСКИ РАСХОДИ (1042 + 1043 + 1044 + 1045)</b>	<b>1041</b>				
560	1. Финансијски расходи из односа са матичним и зависним правним лицима	1042				
561	2. Финансијски расходи из односа са осталим повезаним правним лицима	1043				
565	3. Расходи од учешћа у губитку придружених правних лица и заједничких подухвата	1044				
566 и 569	4. Остали финансијски расходи	1045				
562	<b>II. РАСХОДИ КАМАТА (ПРЕМА ТРЕЋИМ ЛИЦИМА)</b>	<b>1046</b>	150	300	600	900
563 и 564	<b>III. НЕГАТИВНЕ КУРСНЕ РАЗЛИКЕ И НЕГАТИВНИ ЕФЕКТИ ВАЛУТНЕ КЛАУЗУЛЕ (ПРЕМА ТРЕЋИМ ЛИЦИМА)</b>	<b>1047</b>				5
	<b>Е. ДОБИТАК ИЗ ФИНАНСИРАЊА (1032 – 1040)</b>	<b>1048</b>	150	350	600	920
	<b>Ж. ГУБИТАК ИЗ ФИНАНСИРАЊА (1040 – 1032)</b>	<b>1049</b>				

683 и 685	З. ПРИХОДИ ОД УСКЛАЂИВАЊА ВРЕДНОСТИ ОСТАЛЕ ИМОВИНЕ КОЈА СЕ ИСКАЗУЈЕ ПО ФЕР ВРЕДНОСТИ КРОЗ БИЛАНС УСПЕХА	1050				3,860
583 и 585	И. РАСХОДИ ОД УСКЛАЂИВАЊА ВРЕДНОСТИ ОСТАЛЕ ИМОВИНЕ КОЈА СЕ ИСКАЗУЈЕ ПО ФЕР ВРЕДНОСТИ КРОЗ БИЛАНС УСПЕХА	1051				7,400
<b>67 и 68, осим 683 и 685</b>	<b>Ј. ОСТАЛИ ПРИХОДИ</b>	<b>1052</b>	480	950	3,500	9,790
<b>57 и 58, осим 583 и 585</b>	<b>К. ОСТАЛИ РАСХОДИ</b>	<b>1053</b>	450	890	3,360	10,120
	Л. ДОБИТАК ИЗ РЕДОВНОГ ПОСЛОВАЊА ПРЕ ОПОРЕЗИВАЊА (1030 – 1031 + 1048 – 1049 + 1050 – 1051 + 1052 – 1053)	1054	3,484	7,224	11,330	24,847
	Љ. ГУБИТАК ИЗ РЕДОВНОГ ПОСЛОВАЊА ПРЕ ОПОРЕЗИВАЊА (1031 – 1030 + 1049 – 1048 + 1051 – 1050 + 1053 – 1052)	1055				
69-59	М. НЕТО ДОБИТАК ПОСЛОВАЊА КОЈЕ СЕ ОБУСТАВЉА, ЕФЕКТИ ПРОМЕНЕ РАЧУНОВОДСТВЕНЕ ПОЛИТИКЕ И ИСПРАВКА ГРЕШАКА ИЗ РАНИЈИХ ПЕРИОДА	<b>1056</b>				
59-69	Н. НЕТО ГУБИТАК ПОСЛОВАЊА КОЈЕ СЕ ОБУСТАВЉА, РАСХОДИ ПРОМЕНЕ РАЧУНОВОДСТВЕНЕ ПОЛИТИКЕ И ИСПРАВКА ГРЕШАКА ИЗ РАНИЈИХ ПЕРИОДА	1057				
	<b>Њ. ДОБИТАК ПРЕ ОПОРЕЗИВАЊА (1054 – 1055 + 1056 – 1057)</b>	<b>1058</b>	3,484	7,224	11,330	24,847
	<b>О. ГУБИТАК ПРЕ ОПОРЕЗИВАЊА (1055 – 1054 + 1057 – 1056)</b>	<b>1059</b>				
	П. ПОРЕЗ НА ДОБИТАК					
721	И. ПОРЕСКИ РАСХОД ПЕРИОДА	1060	523	1,084	1,699	3,727
део 722	II. ОДЛОЖЕНИ ПОРЕСКИ РАСХОДИ ПЕРИОДА	1061				
део 722	III. ОДЛОЖЕНИ ПОРЕСКИ ПРИХОДИ ПЕРИОДА	1062				
723	Р. ИСПЛАЋЕНА ЛИЧНА ПРИМАЊА ПОСЛОДАВЦА	1063				
	<b>С. НЕТО ДОБИТАК (1058 – 1059 – 1060 – 1061 + 1062)</b>	<b>1064</b>	2,961	6,140	9,631	21,120
	<b>Т. НЕТО ГУБИТАК (1059 – 1058 + 1060 + 1061 – 1062)</b>	1065				
	I. НЕТО ДОБИТАК КОЈИ ПРИПАДА МАЊИНСКИМ УЛАГАЧИМА	1066				
	II. НЕТО ДОБИТАК КОЈИ ПРИПАДА ВЕЋИНСКОМ ВЛАСНИКУ	1067				
	III. НЕТО ГУБИТАК КОЈИ ПРИПАДА МАЊИНСКИМ УЛАГАЧИМА	1068				
	IV. НЕТО ГУБИТАК КОЈИ ПРИПАДА МАЊИНСКИМ УЛАГАЧИМА	1069				
	V. ЗАРАДА ПО АКЦИЈИ					
	1. Основна зарада по акцији	1070				
	2. Умањена (разводњена) зарада по акцији	1071				

## 4.3.Извештај о токовима готовине

у периоду од 01. 01. до 31. 12. 2020. године

у 000 динара

ПОЗИЦИЈА	АОП	ИЗНОС			
		План 01.01- 31.03.2020.	План 01.01- 30.06.2020.	План 01.01- 30.09.2020.	План 01.01- 31.12.2020.
<b>A. ТОКОВИ ГОТОВИНЕ ИЗ ПОСЛОВНИХ АКТИВНОСТИ</b>					
<b>I. Приливи готовине из пословних активности (1 до 3)</b>	3001	<b>93,700</b>	<b>201,550</b>	<b>295,030</b>	<b>406,615</b>
1. Продаја и примљени аванси	3002	86,900	187,300	268,000	373,600
2. Примљене камате из пословних активности	3003	300	650	1,200	1,815
3. Остали приливи из редовног пословања	3004	6,500	13,600	25,830	31,200
<b>II. Одливи готовине из пословних активности (1 до 5)</b>	3005	<b>97,370</b>	<b>175,310</b>	<b>263,870</b>	<b>363,120</b>
1. Исплате добављачима и дати аванси	3006	50,520	80,700	116,680	160,900
2. Зараде, накнаде зарада и остали лични расходи	3007	41,200	83,510	126,850	170,977
3. Плаћене камате	3008	150	300	600	900
4. Порез на добитак	3009				
5. Одливи по основу осталих јавних прихода	3010	5,500	10,800	19,740	27,600
<b>III. Нето прилив готовине из пословних активности (I-II)</b>	3011		<b>26,240</b>	<b>31,160</b>	<b>43,495</b>
<b>IV. Нето одлив готовине из пословних активности (II-I)</b>	3012	<b>3,670</b>			
<b>Б. ТОКОВИ ГОТОВИНЕ ИЗ АКТИВНОСТИ ИНВЕСТИРАЊА</b>					
<b>I. Приливи готовине из активности инвестирања (1 до 5)</b>	3013		<b>400</b>	<b>400</b>	<b>400</b>
1. Продаја акција и удела (нето приливи)	3014				
2. Продаја нематеријалне имовине, некретнина, постројења, опреме и биолошких средстава	3015		400	400	400
3. Остали финансијски пласмани (нето приливи)	3016				
4. Примљене камате из активности инвестирања	3017				
5. Примљене дивиденде	3018				
<b>II. Одливи готовине из активности инвестирања (1 до 3)</b>	3019	<b>5,800</b>	<b>35,536</b>	<b>44,520</b>	<b>60,656</b>
1. Куповина акција и удела (нето одливи)	3020				
2. Куповина нематеријалне имовине, некретнина, постројења, опреме и биолошких средстава	3021	5,800	35,536	44,520	60,656
3. Остали финансијски пласмани (нето одливи)	3022				
<b>III. Нето прилив готовине из активности инвестирања (I-II)</b>	3023				
<b>IV. Нето одлив готовине из активности инвестирања (II-I)</b>	3024	<b>5,800</b>	<b>35,536</b>	<b>44,520</b>	<b>60,656</b>
<b>В. ТОКОВИ ГОТОВИНЕ ИЗ АКТИВНОСТИ ФИНАНСИРАЊА</b>					
<b>I. Приливи готовине из активности финансирања (1 до 5)</b>	3025				
1. Увећање основног капитала	3026				
2. Дугорочни кредити (нето приливи)	3027				
3. Краткорочни кредити (нето приливи)	3028				
4. Остале дугорочне обавезе	3029				
5. Остале краткорочне обавезе	3030				
<b>II. Одливи готовине из активности финансирања (1 до 6)</b>	3031	<b>1,307</b>	<b>2,610</b>	<b>3,907</b>	<b>5,200</b>
1. Откуп сопствених акција и удела	3032				
2. Дугорочни кредити (одливи)	3033	586	1,173	1,759	2,345
3. Краткорочни кредити (одливи)	3034				
4. Остале обавезе (одливи)	3035	714	1,428	2,141	2,855
5. Финансијски лизинг	3036				
6. Исплаћене дивиденде	3037				
<b>III. Нето прилив готовине из активности финансирања (I-II)</b>	3038				
<b>IV. Нето одлив готовине из активности финансирања (II-I)</b>	3039	<b>1,307</b>	<b>2,610</b>	<b>3,907</b>	<b>5,200</b>
<b>Г. СВЕГА ПРИЛИВ ГОТОВИНЕ (3001 + 3013 + 3025)</b>	3040	<b>93,700</b>	<b>201,550</b>	<b>295,030</b>	<b>407,015</b>
<b>Д. СВЕГА ОДЛИВ ГОТОВИНЕ (3005 + 3019 + 3031)</b>	3041	<b>104,477</b>	<b>213,276</b>	<b>312,297</b>	<b>428,976</b>
<b>Ђ. НЕТО ПРИЛИВ ГОТОВИНЕ (3040 – 3041)</b>	3042				
<b>Е. НЕТО ОДЛИВ ГОТОВИНЕ (3041 – 3040)</b>	3043	<b>10,777</b>	<b>11,326</b>	<b>16,867</b>	<b>21,961</b>
<b>З. ГОТОВИНА НА ПОЧЕТКУ ОБРАЧУНСКОГ ПЕРИОДА</b>	3044	<b>48,428</b>	<b>48,428</b>	<b>48,428</b>	<b>48,428</b>
<b>Ж. ПОЗИТИВНЕ КУРСНЕ РАЗЛИКЕ ПО ОСНОВУ ПРЕРАЧУНА ГОТОВИНЕ</b>	3045				
<b>И. НЕГАТИВНЕ КУРСНЕ РАЗЛИКЕ ПО ОСНОВУ ПРЕРАЧУНА ГОТОВИНЕ</b>	3046				
<b>Ј. ГОТОВИНА НА КРАЈУ ОБРАЧУНСКОГ ПЕРИОДА (3042 – 3043 + 3044 + 3045 – 3046)</b>	3047	<b>37,651</b>	<b>37,102</b>	<b>31,561</b>	<b>26,467</b>



#### 4.4. Структура прихода

Укупно планирани приходи Предузећа за 2020. годину износе 473,014,000.00 динара и у односу на процену остварених укупних прихода за 2019. годину већи су за 16%.

- у 000 динара.

<b>I. ПОСЛОВНИ ПРИХОДИ</b>	<b>Процена за 2019. год.</b>	<b>План за 2020. год.</b>	<b>Индекс 20/19</b>
1. Приходи од коришћења шума (дрвни сортименти)	242,090	294,420	1,22
2. Повећање вредности залиха	-	-	-
3. Приходи од активирања учинака	4,100	4,760	1,16
4. Приходи од других производа и услуга	3,920	4,200	107
4. Приходи од закупнина	6,000	7,100	1,18
5. Приходи од накнада за коришћење Националног парка Фрушка гора	98,100	98,450	1,00
6. Приходи од ловног туризма	5,877	10,549	1,80
7. Приходи од продатих риболовних дозвола	9,250	10,465	1,13
8. Приходи из буџета Републике Србије	22,965	24,700	1,08
9. Приход од донација	829	2,900	3,50
<b>СВЕГА:</b>	<b>393,131</b>	<b>457,544</b>	<b>1,16</b>
<b>II. ФИНАНСИЈСКИ ПРИХОДИ</b>	1,750	1,820	1,04
<b>III. ОСТАЛИ ПРИХОДИ (ускл. вредности имовине и др.)</b>	12,400	13,650	1,10
<b>УКУПНО (I+II+III)</b>	<b>407,281</b>	<b>473,014</b>	<b>1,16</b>

Напомена: Приходи за 2020. годину су планирани применом постојећих цена из важећих ценовника.

**ПЛАН ПРОИЗВОДЊЕ ДРВНИХ СОРТИМЕНАТА ЗА 2020. ГОДИНУ**

Табела 1 – Производња дрвних сортимената

Ред.бр.	СОРИМЕНТ	Јм	Јед.цена	План 2020.			
				Количина	Износ	Структ. %	
1	2	3	4	5	6	7	
1	Трупци ХРАСТА ЛУЖЊАКА	м3	13,258.00	139	1,842,862.00	0	
2	Трупци ХРАСТА КИТЊАКА		9,729.00	1700	16,539,300.00	3	
3	Трупци ЦЕРА		5,626.00	1041	5,856,666.00	2	
4	Трупци БУКВЕ		6,802.67	1216	8,272,046.72	2	
5	Трупци ГРАБА		5,907.50	157	927,477.50	0	
6	Трупци БАГРЕМА		8,206.50	804	6,598,026.00	2	
7	Трупци ТРЕШЊЕ		8,436.00	3	25,308.00	0	
8	Трупци ОРАХА		12,559.00	33	414,447.00	0	
9	Трупци ОТЛ		5,305.00	125	663,125.00	0	
10	<b>УКУПНО ТРУПЦИ ТЛ</b>				<b>5218</b>	<b>41,139,258.22</b>	<b>10</b>
11	Коларска обловина храста		6,724.00	0	0.00	0	
12	Коларска обловина багрема		5,664.00	284	1,608,576.00	1	
13	Рудно дрво ТЛ		5,520.00	0	0.00	0	
14	Вишеметарско огревно дрво ТЛ.		5,431.00	6223	33,797,113.00	12	
15	Огревно дрво ТЛ. 1 класе		5,431.00	8554	46,456,774.00	17	
16	Огревно дрво ТЛ. 2 класе		3,768.00	1068	4,024,224.00	2	
17	<b>УКУПНО ТВРДИ ЛИШЋАРИ</b>				<b>21347</b>	<b>127,025,945.22</b>	<b>42</b>
18	Трупци ЛИПЕ		8,019.00	8181	65,603,439.00	16	
19	Трупци ТОПОЛЕ		6,018.25	822	4,947,001.50	2	
20	Трупци ВРБЕ		3,699.00	13	48,087.00	0	
21	<b>УКУПНО ТРУПЦИ МЛ</b>				<b>9016</b>	<b>70,598,527.50</b>	<b>18</b>
22	Техничка облица МЛ		4000.00	154	616,000.00	0	
23	Вишеметарско цел. дрво МЛ.		3202.00	9006	28,837,212.00	18	
24	Целулозно дрво МЛ.		3202.00	4202	13,454,804.00	8	
25	Дрво за огрев МЛ 1. класе		3202.00	5511	17,646,222.00	11	
26	Дрво за огрев МЛ 2. класе		2248.00	285	640,680.00	1	
27	<b>УКУПНО МЕКИ ЛИШЋАРИ</b>				<b>28174</b>	<b>131,793,445.50</b>	<b>55</b>
28	Трупци ЧЕТИНАРА		6,302.00	609	3,837,918.00	1	
29	Рудно дрво ЧЕТИНАРА		4,647.50	52	241,670.00	0	
30	Вишеметарско цел. дрво ЧЕТИНАРА		3,051.00	38	115,938.00	0	
31	Целулозно дрво четинара		3,202.00	308	986,216.00	1	
32	Дрво за огрев ЧЕТИНАРА		3,202.00	290	928,580.00	1	
33	<b>УКУПНО ЧЕТИНАРИ</b>				<b>1297</b>	<b>6,110,322.00</b>	<b>3</b>
<b>СВЕ УКУПНО</b>		<b>м3</b>		<b>50818</b>	<b>264,929,712.72</b>	<b>100</b>	

План је урађен на бази планиране производње и продаје сортимената за 2020.годину.  
Коришћене су цене без ПДВ – а.

У следећем табеларном прегледу дат је приказ производње и реализације дрвних сортимената по основу којих се остварују основни приходи у оквиру пословних прихода од 01.01.2019.до 31.12.2019.године

Ред . бр.	СОРТИМЕНТ	Јм	Почетно стање 01.01.2019.	План 2019.	Остварење 2019.	Залихе у шуми 31.12.2019.	Залихе на стоваришту 31.12.2019.	Укупно залихе 31.12.2019.	
				Количина	Количина				
1	2	3	4	5	6	7	8	9	
1	Групци ХРАСТА ЛУЖЊАКА	м3	54.84	44	37.83		20	20	
2	Групци ХРАСТА КИТЊАКА		391.21	1454	1111.71	182.18	182	364.18	
3	Групци ЦЕРА		340.38	578	431.42	112	50	162	
4	Групци БУКВЕ		207.13	1817	1976.64	237	9	246	
5	Групци ГРАБА		50.35	250	119.82	5	19	24	
6	Групци БАГРЕМА		2	266	272.33	2	3	5	
7	Групци ТРЕШЊЕ		19.12	1	18.19	10	17	27	
8	Групци ОРАХА			36	50.75			0	
9	Групци ОТЛ		2.62	259	28.86	37	1	38	
9	<b>УКУПНО ГРУПЦИ ТЛ</b>			<b>1068</b>	<b>4705</b>	<b>4048</b>	<b>585</b>	<b>301</b>	<b>886</b>
10	Коларска обловина храста				0	0		0	
11	Коларска обловина багрема				200	116.36		0	
12	Рудно дрво ТЛ					6.56		0	
	Вишемет.огревно дрво ТО			457.15	8807	6172.52		0	
13	Огревно дрво ТЛ. 1 класе			749.69	12443	5547.09		0	
14	Огревно дрво ТЛ. 2 класе				1341	403.75		0	
15	<b>УКУПНО ТВРДИ ЛИШЊАРИ</b>			<b>2274</b>	<b>27496</b>	<b>16294</b>	<b>585</b>	<b>301</b>	<b>886</b>
16	Групци ЛИПЕ			1613.69	6768	9137.48	1655	596	2251
17	Групци ТОПОЛЕ			16.79	1036	1256.36	7		7
18	Групци ВРБЕ			1	1	1.92			0
19	<b>УКУПНО ГРУПЦИ МЛ</b>			<b>1631</b>	<b>7805</b>	<b>10396</b>	<b>1662</b>	<b>596</b>	<b>2258</b>
20	Техничка облица МЛ			171.92	656	442.09			0
21	Вишеметарско цел. дрво МЛ.			664.58	7719	6616.27	1088	573	1661
22	Целулозно дрво МЛ.			2137.66	5621	1491.87			0
23	Дрво за огрев МЛ 1. класе			136.37	3555	8331.15			0
24	Дрво за огрев МЛ 2. класе				511	140			0
25	<b>УКУПНО МЕКИ ЛИШЊАРИ</b>			<b>4742</b>	<b>25867</b>	<b>27417</b>	<b>2750</b>	<b>1169</b>	<b>3919</b>
26	Групци ЧЕТИНАРА			4.54	15	13.78		4	4
27	Рудно дрво ЧЕТИНАРА			21.91	15	43		69	69
28	Вишеметарско цел. дрво ЧЕТИНАРА			6.46	37	175			0
29	Целулозно дрво четинара				0				0
30	Дрво за огрев ЧЕТИНАРА			117				0	
31	<b>УКУПНО ЧЕТИНАРИ</b>		<b>33</b>	<b>184</b>	<b>232</b>	<b>0</b>	<b>73</b>	<b>73</b>	
<b>СВЕ УКУПНО</b>		<b>м3</b>	<b>7049</b>	<b>53547</b>	<b>43943</b>	<b>3335</b>	<b>1543</b>	<b>4878</b>	

**ПЛАН РАДОВА НА ГАЈЕЊУ И РЕПРОДУКЦИЈИ ШУМА ЗА 2020. ГОДИНУ**

Р.број	Код	Врста радова	Јм	Количина
1	2	3	4	5
<b>1.</b>		<b>Обнављање шума</b>		<b>0.00</b>
1.1.		Обнављање састојина - режијски послови ( дознака)		434.47
1.1.1.		Оплодна сеча		0.00
а		- припремни сек	ха	434.47
б		- оплодни сек	ха	0.00
в		- завршни сек	ха	0.00
1.1.2.		Чиста сеча у засадима меких лишћара	ха	0.00
1.1.3.		Чиста сеча багрема	ха	0.00
1.2.		Вештачко обнављање састојина са припремом терена	ха	0.00
1.2.1.	316	- сетвом семена под мотику	ха	0.00
1.2.2.	317	- садњом садница тврдых лишћара	ха	6.94
1.2.3.	318	- садњом садница меких лишћара - топола	ха	16.84
1.2.4.	320	- садњом садница врбе	ха	0.00
1.2.5.	214	Размеравање и обележавање	ха	0.00
1.2.6.	218	Бушење рупа машински	ха	20.14
1.3.		Вештачко обнављање састојина са комплетном припремом земљишта за пошумљавање	ха	0.00
1.3.1.	314	- сетвом омашке (лужњака)	ха	0.00
1.3.2.	317	- садњом садница тврдых лишћара	ха	0.00
1.3.3.	318	- садњом тополе (плитка садња)	ха	0.00
1.3.4.	320	-садњом врбе	ха	0.00
1.4.	321	Обнова багрема котличањем	ха	0.00
1.4.1.	321	- пресецање жила	ха	14.61
1.4.2.		- премазивање пањева	ха	14.61
1.5.	327	Обнова багрема орањем	ха	0.00
1.5.1.		- премазивање пањева	ха	0.00
1.5.2.	224	- орање дискосним плугом	ха	0.00
1.6.		Подизање нових шума уз комплетну припрему терена		0.00
1.6.1.		- плантаже меких лишћара	ха	0.00
1.6.2.	317	- културе тврдых лишћара	ха	0.00
1.6.3.	318	- културе меких лишћара - топола	ха	3.04
1.6.4.	320	- културе меких лишћара - врба	ха	0.00
1.7.		Попуњавање	ха	0.00
1.7.1.	411	- природно обновљених састојина сетвом	ха	0.00
1.7.2.	412	- природно обновљених површина садњом	ха	17.12
1.7.3.	413	- сетвом семена	ха	0.00
1.7.4.	414	- садњом садница тврдых лишћара	ха	1.53
1.7.5.	414	- вештачки подигнутих култура - топола	ха	14.60
1.7.6.	414	- вештачки подигнутих култура - врба	ха	0.00
1.8.	111	- крчење шикаре ручно	ха	0.00
1.9.	113	Крчење подраста ручно	ха	0.00
1.10.	115	Селективно крчење подраста ручно	ха	157.34
1.11.	120	Сакупљање и спаљивање режијског отпада	ха	131.60
1.12.	121	Третирње пањева хемијским средствима	ха	11.80
1.13.	126	Третирње подраста хемијским средствима	ха	0.00
1.14.		Фолијарна прихрана	ха	0.00
1.15.	127	Комплетна припрема терена за пошумљавање	ха	0.00
<b>2.</b>		<b>Нега шума</b>		<b>0.00</b>
2.1.		Уклањање корова		0.00

2.1.1.	516	Уклањање корова - машински	ха	3.43
2.1.2.	515	Уклањање корова - ручно	ха	1.77
2.1.3.	517	Уништавање корова хербицидима	ха	3.50
2.2.	518	Окопавање и прашење	ха	0.00
2.3.		Сеча избојака		0.00
2.3.1.	513	- ручно	ха	7.39
2.3.2.	514	- машински	ха	0.00
2.4.		Осветљавање подмлатка		0.00
2.4.1.	511	Осветљавање подмлатка - ручно	ха	163.51
2.4.2.	512	Осветљавање подмлатка - машински	ха	0.00
2.5.		Чишћење		0.00
2.5.1.	526	- у природним младим састојинама	ха	0.00
2.5.2.	527	- у културама старости од 6-15 година	ха	0.00
2.6.		Прореди - дознака		510.04
2.6.1.		- у високим састојинама	ха	0.00
2.6.2.		- у ниским састојинама	ха	0.00
2.6.3.		- у културама	ха	0.00
2.6.4.		- у плантажама меких лишћара	ха	0.00
2.6.4.		- санитарна дознака	ха	0.00
2.7.	528	Исправљање садница тополе	ха	0.00
2.8.	525	Међуредна обрада у засадима меких лишћара	ха	0.00
2.9.	522	Кресање грана у засадима меких лишћара	ха	0.00
2.10.	529	Чеповање садница	ха	0.00
2.11.	524	Пинцирање	ха	29.54
<b>3.</b>		<b>План заштите шума</b>		<b>0.00</b>
3.1.		Снимање и праћење појаве сушења шума по интензитету и правцу ширења	ха	10,824.06
3.2.		Противпожарана заштита са мерама пропаганде по површини		0.00
а		- изградња ПП путева	км	2.00
б		- изградња ПП појасева	км	0.00
в		- одржавање ПП путева	км	30.99
г		- одржавање ПП појасева	ха	0.00
д		- одржавање ПП пруга	ха	27.54
ђ		- одржавање ПП просека	ха	1.86
е		- чување шума од пожара	дан	300.00
3.3.		Мониторинг штеточина ентомо и фитопатолошког порекла (прогнозно - обавештајна служба)	ха	10,824.06
3.4.		Заштита борових култура фунгицидима на бази бакра	ха	0.00
3.5.		Заштита шума од негативног антропошког утицаја - израда и постављање рампи	ком	4.00
3.6.		Заштита шума од штетних глодара	ха	0.00
3.7.		Сасецање бршљана	ха	164.28
3.8.		Стресање снега	км	0.00
3.9.	622	Заштита шума од стоке, дивљачи и постављање узгојно заштитне ограде	км	13.00
3.10.		Скидање легала губара - механичким путем	ха	0.00
3.11.	611	Заштита од пепелнице	ха	0.00
3.12.		Заштита шума од бильних болести	ха	0.00
3.13.		Адаптација постојеће ограде	км	0.00
<b>4.</b>		<b>План расадничке производње<sup>1)</sup></b>		<b>0.00</b>
4.1.		Сакупљање семена по врстама дрвећа		0.00
а		- храст китњак	кг	0.00
б		- храст лужњак	кг	0.00
в		- црни орах	кг	0.00
г		- семе шумских воћкарица	кг	0.00
д		- цер	кг	0.00

ђ	- буква	кг	0.00
4.2.	Потребан број садница по врстама дрвећа		0.00
а	- Топола (I - 214, M - 1)	ком.	0.00
б	- бела врба	ком.	0.00
в	- саднице за пошумљавање (храст китњак)	ком.	0.00
г	- саднице за попуњавање (храст китњак)	ком.	0.00
д	- саднице за пошумљавање (храст лужњак)	ком.	0.00
ђ	- саднице за попуњавање (храст лужњак)	ком.	0.00
е	- саднице за пошумљавање (треш.)	ком.	0.00
ж	- саднице за попуњавање (треш.)	ком.	0.00
з	- саднице за попуњавање (цер)	ком.	0.00
4.3.	Потребна количина семена за пошумљавање		0.00
а	- храст китњак	кг	0.00
б	- храст лужњак за пошумљавање	кг	0.00
в	- буква	кг	0.00
г	- цер	кг	0.00
д	- црни орах	кг	0.00
<b>5.</b>	<b>План радова на уређењу шума</b>		<b>0.00</b>
5.1.	Радови на изради посебне ШО		0.00
а	- обележавање граница ГЈ	км	0.00
б	- обележавање граница оделења	ха	0.00
в	- издвајање одсека	ха	0.00
г	- таксација	ха	0.00
5.2.	Радови на изради програма газдовање приватним шумама	ха	0.00
5.3.	Геодетски радови		0.00
а	Уређење спољне границе	ком	0.00
б	Прикупљање података за приватне шуме	ком	0.00
в	Обрада података за реституцију	ком	0.00
г	Израда карата за шумаре	ком	0.00
д	Израда елабората за КТП Чортановачка шума	ком	0.00
ђ	Остала геодетска снимања	ком	0.00
е	Сређивање имовинско правних односа ( јавне расправе)	ком	0.00
<b>6.</b>	<b>План изградње и одрж. шум. саоб. и других објеката у шуми</b>		<b>0.00</b>
6.1.	Шумско грађевинарство		0.00
6.1.1.	Изградња тврди шумских путева	км	11.08
6.1.2.	Изградња меких шумских путева		7.00
6.1.3.	Одржавање тврди шумских путева		16.30
6.1.4.	Одржавање меких шумских путева		49.20
6.1.5.	Изградња шумских објеката		0.00
а	- лугарница	ком	0.00
б	- мост		0.00
в	- штала		0.00
г	- барака		0.00
д	- постављање заштитне ограде	км	7.25
6.1.6.	Одржавање шумских објеката		0.00
а	- лугарница	ком	2.00
б	- мост		1.00
в	- штала		0.00
6.1.7.	Одржавање просека	км	8.10
6.1.8.	Одржавање ливада	ха	105.47
6.1.9.	- уређење и одржавање простора за постављање кошница	ха	7.67
6.1.10.	Одржавање појаса поред путева	ха	34.30
6.1.11.	Одржавање простора испод далековода	ха	0.00
6.1.12.	Одржавање простора око споменика	ха	21.86
6.1.13.	Одржавање Еко кампа	ха	0.00

6.1.14.	Одржавање копова	ха	1.43
6.1.15.	Сакупљање смећа	сат	3,550.00
6.2.	План осталих шумски производи		0.00
6.2.1.	Сакупљање шумских биљака		0.00
а	- Ruscus aculeatus	кг	0.00
б	- Ruscus hippoglossum		0.00
в	- Hedera sp.		0.00
6.2.2.	Пчеларство		0.00
а	- наплаћивање простора за кошнице	ком	0.00
План гајења за 2020. годину			

## ЛОВСТВО

Годишњи план газдовања ловиштем односи се на период важења од 01.04.2019. до 31.03.2020. године, у складу са Законом о дивљачи и ловству.

Планирани су приходи за период од 01.04.2019. до 31.03.2020. године у износу 10.549.000,00 динара. Приход је планиран на основу реално очекиваног остварења.

Остварени приход по врсти за период од 01.01.2019. до 31.12.2019. године:

Трофеји	2.859.779,32
Организација лова крупне дивљачи	130.169,92
Ловочувар-стручни пратилац	260,339,84
Месо дивљачи	2,626,800.00
Продаја живе дивљачи	-
УКУПНО:	5.877.089,08

У складу са ГПГЛ у току ловне 2019/2020 године извршен је одстрел следећих врста дивљачи:

Врста дивљачи	ПЛАН				ИЗВРШЕЊЕ			
	0	М	Ж	Σ	0	М	Ж	Σ
Јелен европски	10	6	8	24		5	4	9
Јеленлопатар	25	12	35	72	14	12	24	50
Муфлон		2		2				
Дивљасвиња	82	55	69	206	55	49	42	146
Срна	4	32	32	68	2	17	18	37

У наредним табелама дат је преглед планираних и реализованих активности у ловишту у финансијском делу:

Опис	Планирано	Извршено	Индекс
Прихрана дивљачи	2.300.000,00	2.300.000,00	100
Одржавање ЛТО	250.000,00	150.000,00	0,6
Изградња ЛТО	496.000,00	0	0
Накнада за коришћ. дивљачи	409.800,00	409.800,00	100
Трошкови по пројекту	4.996.000,00	8.265.090,00	1,65
Укупно	8.451.800,00	11.124.890,00	

	Планирано	Остварено
Укупан приход	8.817.342,33	5.877.089,08
Приход по пројекту	4.996.000,00	8.265.090,00
Укупни расходи	9.739.800,00	9.389.800,00

Остварени приход од лова у 2019. години износи 5.877.089,08 динара, а остварени расход износи 9.389.800,00 динара. Остварени расходи су већи од остварених прихода за 3.512.710,92 динара. Основни разлог већег расхода је нереализација укупно планираног одстрела и ловна година се води до 31.03.2020.године, а сви трошкови су приказани.

У билансу успеха, расходи лова планирани су у збиру по врсти расхода, са расходима осталих служби Предузећа.

На основу динамике развоја популације дивљачи планира се излучење одређеног броја грла за сваку врсту, кроз губитке, миграцију, хватање живе дивљачи и одстрел. У овој ловној години планира се хватање 20 јединки европског јелена.

## План одстрела гајених врста дивљачи

### ОБИМ ЛОВА

План одстрела дивљачи у 2020/2021. години

#### Отворени део

Јелен европски		Телад селекциони одстрел	Кошуте селекциони одстрел	Јелен европски					
ловна година	Укупно (јединки)			шпизер	селе кциони одстрел	одстрелд о медаље	трофејниодстрел (помедаљама)		
		бронзана 170-189	сребрна 190-209				златна 210		
<b>(кг)</b>					<b>до 1,99</b>				
2020/21.	15	5	5	1		2	1	1	

Срна		Ланад селекциони одстрел	Срне селекциони одстрел	Срндаћ				
ловна година	Укупно (јединки)			селе кциони одстрел	одстрелд о медаље	трофејниодстрел (помедаљама)		
		бронзана 105-114	сребрна 115-129			Златна 130+		
<b>(грама)</b>		-	-	<b>до199</b>	<b>200-399</b>	<b>400-449</b>	<b>450-499</b>	<b>500+</b>
2020/21.	68	4	32	15	13	2	2	

#### План одстрела срна по радним јединицама

Срна		Ланад селекциони одстрел	Срне селекциони одстрел	Срндаћ				
ловна година	Укупно (јединки)			селе кциони одстрел	одстрелд о медаље	трофејниодстрел (помедаљама)		
		бронзана 105-114	сребрна 115-129			Златна 130+		
<b>(грама)</b>		-	-	<b>до199</b>	<b>200-399</b>	<b>400-449</b>	<b>450-499</b>	<b>500+</b>
2020/21.	68	4	32	32				-
Ср. Каменица	10		5	5				
Беоцин	10		4	5				
Врдник	16	1	8	7				
Лежмир	16	1	8	7				
Ердевик	16	2	7	8				
УКУПНО	68	4	32	32				

Дивља свиња		Назимад селекциони одстрел	Д.крмаче селекциони одстрел	Вепар				
ловна година	Укупно (јединки)			селе кциони одстрел	одстрелд о медаље	трофејниодстрел (помедаљама)		
		бронзана 110-114	сребрна 115-119			Златна 120+		
<b>(цм)</b>		-	-	<b>до11,9</b>	<b>12-17,9</b>	<b>18-19,9</b>	<b>20-21,9</b>	<b>22+</b>
2020/21.	128	38	46	25	15	2	1	1



План одстрела дивљих свиња по радним јединицама

Дивља свиња		Назимад	Д.крмаче	Вепар				
ловна година	Укупно (јединки)	селекциони одстрел	селекциони одстрел	селекциони одстрел	одстрел о медаље	трофејниодстрел (помедаљама)		
						бронзана 110-114	сребрна 115-119	Златна 120+
<b>(цм)</b>	-	-	-	до11,9	12-17,9	18-19,9	20-21,9	22+
2020/21.	128	38	46	44				
Ср. Каменица	22	6	8	8				
Беоцин	25	8	9	8				
Врдник	30	9	11	10				
Лежмир	27	8	10	9				
Ердевик	24	7	8	9				
<b>УКУПНО</b>	128	32	46	44				-

Ограђени део ловишта „Узајалиште Равне“

Јелен европски		Телад	Кошуте	Јелен европски					
ловна година	Укупно (јединки)	селекциони одстрел	селекциони одстрел	шпизер	селекциони одстрел	одстрел о медаље	трофејниодстрел (помедаљама)		
							бронзана 170-189	сребрна 190-209	златна 210
<b>(кг)</b>					до1,9	2,0-4,9	5,0-6,9	7,0-8,9	9,0+
2020/21.	20	6	10	2	2				

Ограђени део ловишта „Ворово“

Јелен европски		Телад	Кошуте	Јеленевропски					
ловна година	Укупно (јединки)	селекциони одстрел	селекциони одстрел	шпизер	селекциони одстрел	одстрел о медаље	трофејниодстрел (помедаљама)		
							бронзана 170-189	сребрна 190-209	златна 210
<b>(кг)</b>					до1,9	2,0-4,9	5,0-6,9	7,0-8,9	9,0+
2020/21.									

Јеленлопатар		Телад	Кошуте	Јелен-лопатар					
ловна година	Укупно (јединки)	селекциони одстрел	селекциони одстрел	шпизер	селекциони одстрел	одстрел о медаље	трофејниодстрел (помедаљама)		
							бронзана 170-189	сребрна 190-209	златна 210
<b>(кг)</b>					до1,9	2,0-2,9	3,0-3,5	3,5-3,9	4,0+
2020/21.	71	24	34	2	4	4	2	1	

Муфлон		М.јагњад	М.овце	муфлон				
ловна година	Укупно (јединки)	селекциони одстрел	селекциони одстрел	селекциони одстрел	одстрел о медаље	трофејниодстрел (помедаљама)		
						бронзана 185-194	сребрна 195-204	златна 205+
<b>(цм)</b>	-	-	-	до49,9	50-59,9	60-69,9	70-79,9	80,0+
2020/21.			2		1	1		-

Дивљасвиња		Назимад	Д.крмаче	Вепар				
ловна година	Укупно (јединки)	селекциони одстрел	селекциони одстрел	селекциони одстрел	одстрел о медаље	трофејниодстрел (помедаљама)		
						бронзана 110-114	сребрна 115-119	златна 120+
<b>(цм)</b>	-	-	-	до11,9	12-17,9	18-19,9	20-21,9	22+
2020/21.	72	50	10	5	3	3	1	

Пословни приходи за 2020. годину планирани су на основу пројекције реалних могућности остварења прихода по врсти.

Приходи од коришћења шума планирани су у висини од 294,419,994.00 динара, и то од продаје залиха из 2019.године у износу од 29,490,281.00 и од продаје дрвних сортимената произведених у 2020. години у износу од 264,929,713.00 динара.

Учешће сопствених производа у активностима инвестирања, и одржавања основних средстава, као и за интерне пословне потребе (активирање учинака) планира се у вредности од 4,760,000.00 динара.

Планирани приходи по основу закупнина износе 7,100,000.00 динара.

По основу накнада за обављање делатности на подручју Националног парка планира се приход од 98,450,000.00 динара. Ова средства ће се користити за зараде и трошкове чуварске службе, трошкове праћења стања природних вредности, обележавања граница парка, изградњу и одржавање шетних и планарских стаза, за уређивање видиковаца и рекреативних површина.

Планирани приход по основу ловства износи 10,549,000.00 динара.

Планирани приход по основу продаје риболовних дозвола износи 10,465,000.00 динара.

Планирани приходи од донација су у износу од 2,900,000.00 динара и односе се на добијену донацију у кукурузу за исхрану дивљачи на основу потписаних уговора о донацији.

Планирани одложени приходи из буџета Републике Србије и АПВ се планирају у укупном износу од 43,904,989.00 динара (али приходи који се књиже на приходе 2020. године део од Субвенција у складу са рачуноводственим стандардима износиће 24,700,000.00 динара)и то за:

- суфинансирање Програма управљања за 2020. годину од стране Министарства заштите животне средине у износу од 20,000,000.00 динара,(на основу раздела 25 Министарство заштите животне средине, глава 25.0 Министарство заштите животне средине, програм 0405 Заштита природе и климатске промене, функција 560 Заштита животне средине неklasификована на другом месту, програмска активност 0002 Подстицаји за програме управљања заштићеним природним добрима од националног интереса, 451 Субвенције јавним нефинансијским предузећима и организацијама где је предвиђено укупно 235,000,000.00 динара), за део трошкова чувара природе (суфинансирање зарада) и за набавку неопходне опреме (теренска возила за чуварску службу и др.),
- финансирање у складу са Пројектом “Реализација активности на реинтродукцији европског јелена на територији централне Србије”– од стране Министарства пољопривреде, шумарства и водопривреде, у износу од 12,000,000.00 динара, на основу раздела 24 Министарство пољопривреде, шумарства и водопривреде, глава 24.8 Буџетски фонд за развој ловства Републике Србије, програм 0106 Развој шумарства и ловства, функција 420 Пољопривреда, шумарство, лов и риболов, програмска активност 0003 Одрживи развој и унапређење ловства, 451 Субвенције јавним нефинансијским предузећима и организацијама,
- суфинансирање од стране Покрајинског секретаријата за пољопривреду, водопривреду и шумарство, део у износу од 11,506,800.00 динара, на основу раздела 05 Покрајинског секретаријата за пољопривреду, водопривреду и шумарство, глава 0502 Буџетски фонд за шуме АПВ, програм 0106 Развој шумарства и ловства, програмска активност 1001 Одрживи развој и унапређење шумарства, функционална класификација 422 Шумарство, економска класификација 451 Субвенције јавним нефинансијским предузећима и организацијама за изградњу тврдог шумског пута,

- суфинансирање од стране Покрајинског секретаријата за пољопривреду, водопривреду и шумарство– изградње или реконструкције ограде и изградње нових узгајалишта за дивљач у ловиштима посебне намене – Спољна ограда ограђеног дела ловишта “Ворово”део у износу од 198,189.00 динара и 200,000.00 динара, укупно 398,189.00 динара, на основу раздела 05 Покрајинског секретаријата за пољопривреду, водопривреду и шумарство, глава 0503 Буџетски фонд за развој ловства АПВ, програм 0106 Развој шумарства и ловства, програмска активност 1002 Одрживи развој и унапређење ловства, функционална класификација 423 Лов и риболов, економска класификација 451 Субвенције јавним нефинансијским предузећима и организацијама.

У циљу обављања основне делатности, уређења шетних стаза, адаптације визиторског центра, едукације и подизања еколошке свести, Предузеће ће током 2020. године конкурисати за добијање новчаних средстава од ИПА-а фондова, по одређеним пројектима.

Пословни приходи су планирани у износу од 97% укупних планираних прихода.

Удео планираних финансијских прихода у укупним планираним приходима је занемарљив.

Остали приходи су планирани у износу од 3% укупних планираних прихода.

## 4.5. Структура расхода

Укупно планирани расходи Предузећа за 2020. годину износе 448,172,000.00 динара и у односу на остварење укупних расхода за 2019. годину већи су за 15%.

у 000 дин.

<b>I. ПОСЛОВНИ РАСХОДИ</b>	<b>Процена за 2019. год.</b>	<b>План за 2020. год.</b>	<b>Индекс 20/19</b>
1. Трошкови материјала и робе	9,886	11,490	1,16
- Матер.за потр.расад.,ловства и др.	9,816	11,390	1,16
- Набавна вредност робе	70	100	1,43
2. Смањење вредности залиха нед.и гот.производа и нед. услуга	788	3,500	4,44
3.Трошкови режијског материјала :	3,630	4,710	1,30
- Резервни делови(мот. тестере)	50	60	1,20
- Алати,аутоделови,техн.мат. и ауто гуме	2,150	2,450	1,14
- Канцелар. мат.	580	1,200	2,06
- Материјал за текућа одржавања опреме и простора националног парка	850	1,000	1,18
3. Трошкови горива, мазива и ел. енергије	14,920	16,220	1,09
- Гориво и маживо	9,000	9,600	1,07
- Електрична енергија	3,800	4,420	1,16
- Грејање и др.	2,120	2,200	1,04
4. Зараде	124,526	152,674	1,23
- нето зараде	76,958	94,628	1,23
- порези и доприноси	47,568	58,046	1,22
5. Остали лични расходи	15,821	14,824	0,94
- дневнице и накнаде трошкова на службеном путу	113	513	4,53
- отпремнине	970	1,090	1,12
- трошкови превоза на посао и са посла	7,494	7,986	1,07
- помоћ запосленима	699	795	1,14
- остале накнаде (новогодишњи пакетићи, јубиларне награде и остало)	1,732	4,440	2,56
-Разлика ( умањење за уплату у буџет РС)	4,813	-	-
6. Накнаде члановима надзорног одбора	2,946	3,295	1,12
- нето	1,862	2,082	1,12
- порези и доприноси	1,084	1,213	1,12
7. Накнаде по основу повремених послова	520	384	0,74
- трошкови накнада по уговору о делу	-	-	-
- трошкови накнада по ауторском уговору	-	-	-
- трошкови накнада по уговору о повременим и привременим пословима	513	384	0,75
- трошкови накнада по осталим уговорима	7	-	-
8. Трошкови производних услуга	107,653	127,400	1,18
- услуга сече и израда дрвних сортимената: намицање,лифрање и др.	85,063	103,350	1,22
- трошкови ПТТ услуга	3,200	3,200	1,00
- услуге одржавања осн.сред. и уређ.прост.	7,500	7,650	1,02
- уређење шетних стаза и путева	100	400	4,00
- трошкови закупнина	6,700	6,900	1,03
- трошкови заштите на раду	360	500	1,39
- трошкови рекламе и пропаг., презентације,популаризације и едукације о НП Фрушка гора	665	2,000	3,00
- остале производне услуге	4,065	3,400	0,84
9. Трошкови амортизације и резервисања	52,800	60,990	1,16
10. Нематеријални трошкови	15,818	18,290	1,16
- здрав.услуге,образовање запослених	900	1,000	1,11
- остале непроизводне услуге	7,548	7,642	1,01
- трошкови репрезентације	1,200	1,278	1,07
- премије осигурања	3,000	3,500	1,17
- трошкови платног промета и чланарина	1,520	1,550	1,02

- трошкови ревизије и адвокатских услуга	1,650	2,320	1,40
<b>II. Трошкови пореза и накнада :</b>	<b>14,300</b>	<b>15,970</b>	<b>1,12</b>
- трошкови пореза и накн.(порез на имовину,накнада за одводњавање,порез на оружје,такса на фирму)	7,800	8,022	1,03
- накнада за коришћење шума	6,500	7,948	1,22
<b>СВЕГА:</b>	<b>363,608</b>	<b>429,747</b>	<b>1,18</b>
<b>II. ФИНАНСИЈСКИ РАСХОДИ</b>	4,272	905	0,21
<b>III. ОСТАЛИ РАСХОДИ</b> (накнада штета, расход.по основу помоћи и донација и друго)	17,883	17,520	0,98
<b>УКУПНО (I + II + III)</b>	<b>385,763</b>	<b>448,172</b>	<b>1,16</b>
<b>НЕТО ДОБИТАК</b>	<b>18,290</b>	<b>21,120</b>	<b>115</b>

Расходи су планирани у складу са пословним активностима које се очекују током 2020. године.

Пошто се расходи, између осталог, деле на варијабилне и фиксне, подразумева се да ће неки расходи настати независно од обима пословне активности.

Варијабилне расходе чине трошкови материјала и робе, трошкови режијског материјала, трошкови горива, енергије и трошкови производних услуга.

Набавка ХТЗ опреме планира се у складу са Правилником о ХТЗ опреми.

Увођење одговарајућих норматива за потрошњу горива и мазива довешће до економичније потрошње истих.

Трошкови на изради учинака од стране других правних лица, планирани су на основу плана сеча за 2020. годину и планских цена за ту врсту услуга. Из тих планских вредности произашли су и изведени трошкови изношења и извлачења дрвних сортимената.

Изградња путева, као нових инвестиција, уређење шетних стаза као и уређење простора Националног парка и одржавање основних средстава су редовне активности Предузећа из његове основне делатности.

Једна од важнијих функција Предузећа јесте развој одрживог туризма. У том правцу битна је презентација НП Фрушке горе. Презентација и популаризација простора одвија се кроз организоване посете заштићеном подручју, презентацији на медијима, стручним часописима, локалним и државним новинама, учешће на сајмовима екологије, лова, риболова и туризма, изради посебних емисија о Националном парку.

Планира се израда пропагандног материјала: проспеката и других материјала.

Активност Предузећа подразумева и одређена праћења, истраживања у циљу унапређења стања заштићеног подручја, као нпр. мониторинг птица, мониторинг инсеката, праћење сушења шума и друго.

Предузеће ће подржавати активности едукације, културно-образовне активности, спортске, здравствене и активности од опште помоћи и интереса друштвене заједнице.

Фиксни расходи – дневнице за службена путовања, отпремнине, превоз радника на рад и са рада као и остали лични расходи планирани су на основу аката Предузећа.

На основу члана 120. Закона о раду, а у складу са општим актом Предузећа – Колективним уговором, послодавац исплаћује солидарну помоћ.

Солидарна помоћ се исплаћује у случају болести, здравствене рехабилитације или инвалидности запосленом или члану његове породице највише до неопорезивог износа.

У случају смрти запосленог, брачног друга, деце запосленог у висини погребних услуга, а највише до неопорезивог износа.

Остале накнаде планиране су:

- новогодишњи пакетићи за децу запослених	450,000.00 дин.
- јубиларне награде запосленима	450,606.00 дин.
<b>УКУПНО:</b>	<b>900,606.00 дин.</b>

Додатно пензијско осигурање за запослене регулисано је Колективним уговором ЈП “Национални парк Фрушка гора”, а висина накнаде је предвиђена у износу од 2,000.00 динара месечно по запосленом у 2020.-тој години.

Исплата стипендија и кредита регулисана је Правилником о критеријумима за кредитирање и стипендирање студената и ђака за децу запослених радника.

Наведеним правилником уређен је поступак, начин и услови стипендирања ђака и студената, као општи вид учешћа и улагања Предузећа.

Планирана отпремнина за 2020. годину односи се на могућност одласка у пензију четири запослена радника (три просечне зараде по запосленом).

Трошкови накнада по уговору о повременим и привременим пословима, су планирани у износу од 384,400.00 динара у 2020. години.

У оквиру непроизводних услуга – трошкови репрезентације су планирани у истом износу као и претходне године.

Премије осигурања планиране су на нивоу обавезног осигурања имовине и запослених Предузећа.

Трошкови пореза и накнада планирани су у складу са токовима кретања тих обавеза према законским прописима, а на основу реалних показатеља за сваку врсту тих обавеза.

Трошкови амортизације и резервисања утврђени су на основу законске регулативе, важећих Правилника и Међународних рачуноводствених стандарда.

Код нематеријалних трошкова планирани су издаци за здравствене услуге, усавршавање запослених, репрезентацију, премије осигурања, платни промет и чланарине и остале непроизводне услуге. За усавршавање запослених(семинари, стручни испити и др.) у 2019. години планирано је 495,000.00 динара, а утрошено је 493,900.00 динара, а за 2020. годину је планирано 495,000.00 динара.

Финансијске расходе чине:

- камате по основу изгубљених судских спорова,
- камате по основу кредита.

Остале расходе чине:

- накнаде штета физичким лицима по основу судских спорова;
  - накнаде штета причињене од стране ловостајем и трајно заштићене дивљачи на поседима физичких лица на подручју Националног парка;
  - евидентирање потраживања преко 60 дана при изради годишњег извештаја;
- Предузеће у складу са смерницама економске политике Владе, поштује рокове измирења новчаних обавеза према привредним субјектима.

У складу са законом којим се одређују рокови измиривања новчаних обавеза у комерцијалним трансакцијама, Предузеће доставља извештаје надлежном министарству о роковима измирења обавеза према привредним субјектима и субјектима јавног сектора.

#### **4.6. Елементи за целовито сагледавање цена производа и услуга са ценовником**

Приказана структура прихода може се поделити у две групе, у приходе који се остварују на тржишту и приходи који су настали на основу обрачуна.

У приходе који се остварују на тржишту спадају:

- приход од коришћења шума (продаје дрвних сортимената),
- приход од производа расадника,
- приход од накнада за коришћење Националног парка,
- приход од ловства,
- приход од продатих риболовних дозвола,
- приход од продаје рустик елемената.

**Приход од коришћења шума** настаје на основу производње и продаје дрвних сортимената. Производња дрвних сортимената врши се на основу годишњег плана газдовања шума. Примењује се Ценовник производа шума ЈП “Национални парк Фрушка гора”, који је донео Надзорни одбор ЈП “Национални парк Фрушка гора” на седници од 13.11.2018. године, а Влада Републике Србије је донела Решење о давању сагласности на Одлуку о усвајању Ценовника производа шума Јавног предузећа “Национални парк Фрушка гора” Сремска Каменица, 05 број 338-640/2019 (“Службени гласник РС”, бр. 12/2019).

Промена цена дрвних сортимената планира се у складу са повећањем трошкова производње дрвних сортимената (трош. сече и израде дрвн. сортимената од стране других предузећа, трош. зарада запослених секача, трош. горива и друго). Због повећане тражње за дрвним сортиментима и пораста трошкова приликом израде дрвних сортимената, могуће је повећати цене у 2020. години, на основу посебног захтева, а уз одобрење Владе Републике Србије.

**Приход од производа расадника** остварује се продајом садног материјала. Цене ће остати на истом нивоу као и у 2019. години.

#### **Приход од накнада за коришћење Националног парка Фрушка гора**

Висина накнада утврђена је Законом о накнадама за коришћење јавних добара („Сл. гласник РС“, број 95/2018), у оквиру кога су Накнаде за заштиту животне средине, чији део су Накнаде за коришћење заштићеног подручја.

**Приход од ловства** планиран је у износу од 10,549,000.00 динара.

Не планира се повећање цена услуга у ловству.

**Приход од риболовних дозвола** планира се у износу од 10,465,000.00 динара.

Овај приход се остварује продајом дозвола за спортски риболов за рибарско подручје Националног парка Фрушка гора којим управља Предузеће. Примењују се цене у складу са Правилником о вредности дневне, вишедневне и годишње дозволе за рекреативни риболов за 2020. годину („Сл. гласник РС“, број 58/2019).

**Приход по основу продаје рустик елемената** се остварује продајом израђених клупа, столова, надстрешница и др. на тржишту. За 2019. годину се не планира повећање цена.

## ЦЕНОВНИК ПРОИЗВОДА И УСЛУГА У ЈП

Ред. број	НАЗИВ СОРТИМЕНТА	износ у РСД без пдв-а
1.	ТРУПЦИ ХРАСТА ЛУЖЊАКА	
	Ф1 ø	40-49 33,508.00
		50-59 43,564.00
		60-69 53,618.00
		70< 63,669.00
	Ф2 ø	40-49 26,806.00
		50-59 33,508.00
		60< 40,212.00
	Кладарка	35< 21,310.00
	I класа	30< 17,758.00
	II класа	25< 12,784.00
	III класа	25< 9,232.00
	Праговски облици	30< 17,758.00
2.	ТРУПЦИ ХРАСТА КИТЊАКА	
	Ф1 ø	40< 31,809.00
		Ф2 ø40< 26,697.00
	Кладарка	35< 16,219.00
	I класа	30< 13,307.00
	II класа	25< 9,580.00
	III класа	25< 6,300.00
3.	ТРУПЦИ ЈАСЕНА	
	Ф ø	35-39 19,066.00
	Ф ø	40< 27,245.00
	Ф ø	50< 35,418.00
	Кладарка	30< 13,622.00
	I класа	30< 10,898.00
	II класа	25< 6,528.00
4.	ТРУПЦИ БУКВЕ	
	Ф ø	40< 19,519.00
	Л	35< 11,585.00
	Кладарка	30< 8,436.00
	I класа	30< 6,528.00
	II класа	30< 5,444.00
	III класа	25< 5,033.00
5.	ЈЕЛА, СМРЧА И БЕЛИ БОР	
	Ф ø	35< 15,206.00
	Л	30< 11,767.00
	I класа	25< 8,593.00
	II класа	20< 7,006.00
	III класа	20< 5,520.00
6.	ТРУПЦИ ОСТАЛИХ БОРОВА	
	Ф ø	35< 11,332.00
	Л	30< 8,813.00
	I класа	25< 6,940.00
	II класа	25< 5,664.00
	III класа	20< 5,520.00



7.	ТРУПЦИ КАНАДСКЕ ТОПОЛЕ		
	Ф ø	35<	8,522.00
	Л	30<	6,675.00
	І класа	30<	4,970.00
	ІІ класа	20<	3,906.00
8.	ТРУПЦИ ДОМАЋЕ ТОПОЛЕ И ВРБЕ		
	Ф ø	35<	6,609.00
	Л	30<	5,284.00
	І класа	25<	3,963.00
	ІІ класа	20<	3,435.00
9.	ТРУПЦИ БАГРЕМА		
	Ф ø	35<	11,421.00
	І класа	25<	9,277.00
	ІІ класа	20<	7,136.00
10.	ТРУПЦИ ГРАБА		
	Ф ø	35<	10,073.00
	І класа	30<	6,295.00
	ІІ класа	20<	5,520.00
11.	ТРУПЦИ ЈАВОРА		
	Ф ø	35<	19,393.00
	Л	30<	14,228.00
	К	30<	12,592.00
	І класа	30<	11,585.00
	ІІ класа	25<	8,168.00
12.	ТРУПЦИ ДОМАЋЕГ И ЦРНОГ ОРАХА		
	Ф ø	35<	27,768.00
	І класа	30<	14,542.00
	ІІ класа	25<	10,576.00
13.	ТРУПЦИ ВОЋКАРИЦА		
	Ф ø	35<	21,913.00
	І класа	30<	10,954.00
	ІІ класа	20<	8,436.00
14.	ТРУПЦИ ЛИПЕ		
	Ф ø	35<	14,939.00
			10,840.00
	І класа	25<	7,402.00
	ІІ класа	20<	5,815.00
15.	ТРУПЦИ ЦЕРА - ВЕЗА		
	Ф ø	40<	6,741.00
	І класа	30<	5,947.00
	ІІ класа	25<	5,305.00
16.	ТРУПЦИ КЛЕНА И КЕСТЕНА		
	І класа	25<	5,664.00
	ІІ класа	20<	5,305.00
17.	ОБЛА ГРАЂА		
	Рудничко дрво		
	Тврди лишћари		
	ø 9-15 цм дужине 1.5 - 5.00 м		5,019.00
	ø 16-25 цм дужине 1.5 - 5.00 м		5,520.00
	Четинари		
	ø 9-15 цм дужине 1.5 - 5.00 м		3,775.00
	ø 16-25 цм дужине 1.5 - 5.00 м		5,520.00
18.	ОБЛА КОЛАРСКА ГРАЂА		
	Тврди лишћари		
	-храст,јасен 15 - 25		6,724.00
	-багрем,орах,ОГЛ ø 15 - 25		5,664.00
	-буква ø 16 - 25		5,520.00

	-граб ø 15 - 20	5,520.00
19.	СТУБОВИ ЗА ВОДОВЕ	
	Тврди лишћари	
	дужине 6 - 9 м	10,073.00
	дужине 9 - 12 м	12,592.00
	Четинари	
	дужине 6 - 9 м	8,181.00
	дужине 9 м <	9,412.00
20.	ОБЛА ГРАЂА ЗА КРОВНЕ КОНСТРУКЦИЈЕ	
	Лишћари и четинари	7,292.00
21.	СТУБОВИ ЗА ХМЕЉ, ВИНОГРАДЕ И СКЕЛЕ	
	Тврди лишћари	5,664.00
	Четинари	3,369.00
	Меки лишћари	3,202.00
22.	ЈАРБОЛИ, БУНАРСКЕ И БРОДСКЕ МОТКЕ	
	Четинари	4,783.00
23.	КОЉЕ ЗА ВОЋКЕ И ВИНОГРАДЕ	
	1.5 - 2.00 ø 5 - 10 цм	2,495.00
24.	ТЕХНИЧКА ОБЛИЦА И ЦЕПАНИЦА	
	Храст	5,520.00
	ОТЛ	5,521.00
	Четинари	3,580.00
	Меки лишћари - липа	4,000.00
	Меки лишћари - топола	4,000.00
	Техничка облица тополе и врбе	3,147.00
25.	ЦЕЛУЛОЗНО ДРВО ЗА ПЛОЧЕ	
	Тврди лишћари	5,431.00
	Четинари	3,051.00
	Меки лишћари	2,824.00
	Вишеметарско целулозно дрво МЛ дс 7-15 цм	3,202.00
	Вишеметарско целулозно дрво МЛ дс 16-20 цм	3,202.00
26.	ОГРЕВНО ДРВО - шум. стовариште	
	А) тврди лишћари и четинари	
	I класа(метарско)	5,431.00
	I класа(вишеметарско)	5,431.00
	II класа(метарско и вишеметарско)	3,768.00
	сеченица	2,664.00
	пањевина	2,174.00
	шумски отпад	2,065.00
	Б) меки лишћари	
	I класа(метарско)	3,202.00
	I класа( вишеметарско)	3,202.00
	II класа(метарско и вишеметарско)	2,248.00
	сеченица	1,195.00
	пањевина	980.00
	шумски отпад	880.00
27.	ОГРЕВНО ДРВО - код пања	
	А) Тврди лишћари и четинари	
	-тврди огрев I класе	3,736.00
	-тврди огрев II класе	2,619.00
	-сеченица	2,150.00
	-пањевина	1,749.00
	-шумски отпад	1,650.00
	Б) Меки лишћари	
	-меки огрев I класе	1,925.00
	-меки огрев II класе	1,500.00

	-сеченица	954.00
	-пањевина	774.00
	-шумски отпад	700.00
28.	ОГРЕВНО ДРВО - на пању	
	А) Тврди лишћари и четинари	
	-тврди огрев I класе	3,225.00
	-тврди огрев II класе	2,355.00
	-сеченица	1,844.00
	-пањевина	1,509.00
	-шумски отпад	1,425.00
	Б) Меки лишћари	
	-меки огрев I класе	1,665.00
	-меки огрев II класе	1,295.00
	-сеченица	825.00
	-пањевина	670.00
	-шумски отпад	604.00
29.	Утовар просторног дрвета у возило купца	177.00
30.	Услуге привлачења са слагањем просторног дрвета	378.00

<b>Ценовник бршљан и кострика</b>		
1.	Бршљан ( <i>Hedera helix</i> )	15.00
2.	Кострика ( <i>Ruscus Aculeatus L.</i> )	70.00
<b>Ценовник садног материјала</b>		
<b>Четинари</b>		
1.	ABIES-ЈЕЛА	
	Alba 0,80-1,20	632.00
2.	СНАМАЕСУРАРИС - ПАЧЕМПРЕС	
	Lawsoniana 0,80-1,20	569.00
	Lawsoniana 1,20-1,50	632.00
	Lawsoniana "Columnaris" 0,80-1,20	632.00
	Lawsoniana "Columnaris" 1,20-1,50	790.00
	Lawsoniana "Allumii" 0,80-1,20	632.00
	Lawsoniana "Allumii" 1,20-1,50	790.00
	Lawsoniana "Allumii Gold" 0,80-1,20	632.00
	Lawsoniana "Allumii Gold" 1,20-1,50	790.00
	Lawsoniana "Stewartii" 1,20-1,50	790.00
	Lawsoniana "Ellwoodii" 0,60-0,80	790.00
	Lawsoniana "Ellwoodii Gold" 0,60-0,80	790.00
	Lawsoniana "Fletcherii" 0,80-1,20	790.00
3.	РАСЕА - СМРЧА	
	Abies 0,60-0,80	569.00
	Abies 0,80-1,20	632.00
	Pungens 0,60-0,80	632.00
	Pungens 0,80-1,20	790.00
	Omorica 0,60-0,80	790.00
4.	ТУЈА - ТУЈА	
	Occidentalis "Columna" 0,80-1,20	632.00
	Occidentalis "Columna" 1,20-1,50	790.00
	Occidentalis "Smaragd" 0,80-1,00	632.00
	Occidentalis "Smaragd" 1,00-1,20	790.00
	Occidentalis "Holmstrup" 0,80-1,20	632.00

	Occidentalis "Rheingold"	0,40-0,60	569.00
	Occidentalis "Rheingold"	0,60-0,80	632.00
	Occidentalis "Globosa"	0,30-0,40	569.00
	Occidentalis "Globosa"	0,40-0,60	632.00
	Occidentalis "Tinytim"	0,10-0,20	210.00
	Occidentalis "Tinytim"	0,20-0,30	474.00
	Occidentalis "Tinytim"	0,30-0,40	569.00
	Occidentalis "Sunkist"	0,40-0,60	569.00
	Occidentalis "Sunkist"	0,60-0,80	632.00
	Occidentalis "Danica"	0,30-0,40	569.00
5.	TAXUS - ТИСА		
	Vaccata "Rependens"	0,40-0,60	632.00
	Xmedia "Hicksii"	0,60-0,80	632.00
<b>Лишћари</b>			
1.	ACER - ЈАВОР		
	Plamatum	1,20-1,50	316.00
2.	BETULA - БРЕЗА		
	Alba	1,80-2,00	379.00
3.	LABURNUM - ЗЛАТНА КИША		
	Anagyrdides	1,80-2,00	379.00
4.	TILIA - ЛИПА		
	Argentea	2,00-2,50	474.00
5.	Саднице липе из природног подмалтка (без бусена) 50		31.00
		50-100	52.00
		100-150	84.00
6.	CORYLUS - ЛЕСКА		
	Colurna	1,50-2,00	379.00
7.	GINKGO - ГИНКО		
	Biloba	0,80-1,20	474.00
8.	CELTIS - КОПРИВИЋ		
	Australis	1,50-1,80	379.00
9.	QUERCUS PETREA - ХРАСТ КИЋАК	1+1	44.00
	"	1+2	55.00
	"	вишегодишњи	84.00
10	QUERCUS ROBUR - ХРАСТ ЛУЖЊАК	1+1	44.00
	"	1+2	55.00
	"	вишегодишњи	84.00
11.	QUERCUS CERIS - ЦЕР	1+1	44.00
	"	1+2	55.00
12.	Саднице тополе	50	
	I - 214	1/1	68.00
		1/2	73.00
	Panonica	1/1	68.00
		1/2	73.00

Ценовник рустик елемената		
1.	Шумска гарнитура ( <i>храст</i> )	19,289.00
2.	Шумски сто ( <i>храст</i> )	11,189.00
3.	Шумска клупа са наслоном ( <i>храст</i> )	4,783.00
4.	Шумска клупа без наслоном ( <i>храст</i> )	3,316.00
5.	Шумска гарнитура ( <i>багрем</i> )	15,113.00
6.	Шумски сто ( <i>багрем</i> )	8,485.00

7.	Шумска клупа са наслоном ( <i>багрем</i> )	3,956.00
8.	Шумска клупа без наслона ( <i>багрем</i> )	2,668.00
9.	Баштенска гарнитура ( <i>храст 5 цм</i> )	33,671.00
10.	Баштенски сто ( <i>храст 5 цм</i> )	16,395.00
11.	Баштенска клупа са наслоном ( <i>храст 5 цм</i> )	10,345.00
12.	Баштенска клупа без наслона ( <i>храст 5 цм</i> )	6,931.00
13.	Баштенска гарнитура ( <i>багрем</i> )	32,184.00
14.	Баштенски сто ( <i>багрем</i> )	15,674.00
15.	Баштенска клупа са наслоном ( <i>багрем</i> )	9,887.00
16.	Баштенска клупа без наслона ( <i>багрем</i> )	6,623.00
17.	Баштенска гарнитура ( <i>липа</i> )	28,178.00
18.	Баштенски сто ( <i>липа</i> )	10,883.00
19.	Баштенска клупа са наслоном ( <i>липа</i> )	8,655.00
20.	Баштенска клупа без наслона ( <i>липа</i> )	5,792.00
21.	Барска гарнитура ( <i>багрем</i> )	26,271.00
22.	Барски сто ( <i>багрем</i> )	10,508.00
23.	Барска столица ( <i>багрем</i> )	7,881.00
24.	Табуре сет ( <i>сто са 4 хокле</i> )	25,075.00
25.	Мини гарнитура са две клупе	19,728.00
26.	Надстрешница "печурка"	89,379.00
27.	Надстрешница ( <i>12м<sup>2</sup></i> )	150,157.00
28.	Надстрешница са дуплим кровом ( <i>16м<sup>2</sup></i> )	252,495.00
29.	Жардињера троугла ( <i>храст, 40x40x60</i> )	4,454.00
30.	Жардињера коцка ( <i>храст, 45x45</i> )	4,247.00
31.	Жардињера мала правоугла ( <i>храст штафла 5 цм, 30x60</i> )	5,705.00
32.	Жардињера правоугла ( <i>храст штафла 5 цм, 100x40</i> )	7,762.00
33.	Жардињера правоугла ( <i>храст даска 2,5 цм, 100x40</i> )	5,155.00
34.	Жардињера правоугла ( <i>багрем даска 2, 5 цм, 100x40</i> )	4,322.00
35.	Жардињера шестоугла ( <i>храст 5 цм, 40цм</i> )	7,675.00
36.	Жардињера шестоугла ( <i>храст-издужена, 80x60</i> )	13,051.00
37.	Жардињера шестоугла ( <i>багрем-издужена, 80x60</i> )	9,673.00
38.	Жардињера округла ( <i>багрем</i> )	10,698.00
39.	Жардињера "точак" ( <i>багрем</i> )	19,579.00
40.	Љуљашка	12,994.00
41.	Клацкалица	8,490.00
42.	Пешчаник ( <i>P=2м</i> )	8,938.00
43.	Пењалица "пирамида"	18,058.00
44.	Коњић	7,624.00
45.	Чесма	14,348.00
46.	Зидни чивилук ( <i>липа</i> )	5,582.00
47.	Зидни чивилук ( <i>храст</i> )	6,463.00
48.	Зидни чивилук ( <i>багрем</i> )	5,399.00
49.	Корпа за смеће	3,987.00
50.	Кућица за псе ( <i>средња штафла 5 цм, 60x80x75</i> ),	13,385.00
51.	Кућица за псе ( <i>средња даска 2,5 цм, 60x80x75</i> )	11,016.00
52.	Кућица за псе ( <i>велика даска, 60x100x90</i> )	14,741.00
53.	Кућица за птице	2,377.00
54.	Обавештајна табла - 1м'	10,276.00
55.	Обавештајна табла са кровом 1,4 м'	12,680.00
56.	Обавештајна табла са кровом 2 м'	19,454.00
57.	Обавештајна табла са кровом 2,8 м'	28,399.00
58.	Обавештајна клупа - улаз у Национални парк	36,890.00
58.	Орјентациона карта	41,114.00
59.	Пешачки мост ( <i>1 м'</i> )	5,138.00
60.	Рустик ограда ( <i>храст</i> )	1,892.00
61.	Рустик ограда ( <i>багрем, граб, буква</i> )	1,459.00

62.	Рустик ограда (липа)	1,641.00
63.	Дрвени гелендери (1 м')	527.00
64.	Заштитни стубови (1 ком.)	397.00
65.	Дрвене степенице (1 ком.)	612.00
66.	Путоказ	3,450.00
67.	Ложиште	2,804.00

Годишња накнада за коришћење дела рибарског подручја "Србија-Војводина" риболовне воде реке Дунав од 1297 до 1233 км и дела рибарског подручја "Србија-Војводина" и АК "Мохарач", АК "Бруја" и АК "Сот"		
1.	Рекреативни риболов	5,833.33
2.	Дневна дозвола	833.33
	Вишедневна дозвола (од 2 до 7 дана)	1,666.66
3.	Рекреативни риболов за лица старија од 65 година, лица са телесним оштећењима од 60-79%, жене и лица млађа од 18 год.	2,916.66
4.	Лица са телесним оштећењима од 80% и више, лица са посебним потребама и за ратне војне инвалиде	500.00

Ценовник за уловљену дивљач и услуге у лову		
<b>ЈЕЛЕН ЕВРОПСКИ трофеј у кг</b>		
1	ЈЕЛЕН ЕВРОПСКИ трофеј до 1,99 кг	21,916.67
2	ЈЕЛЕН ЕВРОПСКИ трофеј од 2,00 кг до 2,49 кг	25,833.33
3	ЈЕЛЕН ЕВРОПСКИ трофеј од 2,50 кг до 2,99 кг	39,583.33
4	ЈЕЛЕН ЕВРОПСКИ трофеј од 3,00 кг до 3,49 кг	52,833.33
5	ЈЕЛЕН ЕВРОПСКИ трофеј од 3,50 кг до 3,99 кг	66,125.00
6	ЈЕЛЕН ЕВРОПСКИ трофеј 4,00 кг	74,916.67
7	ЈЕЛЕН ЕВРОПСКИ трофеј 4,01 кг	75,179.17
8	ЈЕЛЕН ЕВРОПСКИ трофеј 4,02 кг	75,441.67
9	ЈЕЛЕН ЕВРОПСКИ трофеј 4,03 кг	75,704.17
10	ЈЕЛЕН ЕВРОПСКИ трофеј 4,04 кг	75,966.67
11	ЈЕЛЕН ЕВРОПСКИ трофеј 4,05 кг	76,229.17
12	ЈЕЛЕН ЕВРОПСКИ трофеј 4,06 кг	76,491.67
13	ЈЕЛЕН ЕВРОПСКИ трофеј 4,07 кг	76,754.17
14	ЈЕЛЕН ЕВРОПСКИ трофеј 4,08 кг	77,016.67
15	ЈЕЛЕН ЕВРОПСКИ трофеј 4,09 кг	77,279.17
16	ЈЕЛЕН ЕВРОПСКИ трофеј 4,10 кг	77,541.67
17	ЈЕЛЕН ЕВРОПСКИ трофеј 4,11 кг	77,804.17
18	ЈЕЛЕН ЕВРОПСКИ трофеј 4,12 кг	78,066.67
19	ЈЕЛЕН ЕВРОПСКИ трофеј 4,13 кг	78,329.17
20	ЈЕЛЕН ЕВРОПСКИ трофеј 4,14 кг	78,591.67
21	ЈЕЛЕН ЕВРОПСКИ трофеј 4,15 кг	78,854.17
22	ЈЕЛЕН ЕВРОПСКИ трофеј 4,16 кг	79,116.67
23	ЈЕЛЕН ЕВРОПСКИ трофеј 4,17 кг	79,379.17
24	ЈЕЛЕН ЕВРОПСКИ трофеј 4,18 кг	79,641.67
25	ЈЕЛЕН ЕВРОПСКИ трофеј 4,19 кг	79,904.17
26	ЈЕЛЕН ЕВРОПСКИ трофеј 4,20 кг	80,166.67
27	ЈЕЛЕН ЕВРОПСКИ трофеј 4,21 кг	80,429.17
28	ЈЕЛЕН ЕВРОПСКИ трофеј 4,22 кг	80,691.67
29	ЈЕЛЕН ЕВРОПСКИ трофеј 4,23 кг	80,954.17
30	ЈЕЛЕН ЕВРОПСКИ трофеј 4,24 кг	81,216.67

31	ЈЕЛЕН ЕВРОПСКИ трофеј 4,25 кг	81,479.17
32	ЈЕЛЕН ЕВРОПСКИ трофеј 4,26 кг	81,741.67
33	ЈЕЛЕН ЕВРОПСКИ трофеј 4,27 кг	82,004.17
34	ЈЕЛЕН ЕВРОПСКИ трофеј 4,28 кг	82,266.67
35	ЈЕЛЕН ЕВРОПСКИ трофеј 4,29 кг	82,529.17
36	ЈЕЛЕН ЕВРОПСКИ трофеј 4,30 кг	82,791.67
37	ЈЕЛЕН ЕВРОПСКИ трофеј 4,31 кг	83,054.17
38	ЈЕЛЕН ЕВРОПСКИ трофеј 4,32 кг	83,316.67
39	ЈЕЛЕН ЕВРОПСКИ трофеј 4,33 кг	83,579.17
40	ЈЕЛЕН ЕВРОПСКИ трофеј 4,34 кг	83,841.67
41	ЈЕЛЕН ЕВРОПСКИ трофеј 4,35 кг	84,104.17
42	ЈЕЛЕН ЕВРОПСКИ трофеј 4,36 кг	84,366.67
43	ЈЕЛЕН ЕВРОПСКИ трофеј 4,37 кг	84,629.17
44	ЈЕЛЕН ЕВРОПСКИ трофеј 4,38 кг	84,891.67
45	ЈЕЛЕН ЕВРОПСКИ трофеј 4,39 кг	85,154.17
46	ЈЕЛЕН ЕВРОПСКИ трофеј 4,40 кг	85,416.67
47	ЈЕЛЕН ЕВРОПСКИ трофеј 4,41 кг	85,679.17
48	ЈЕЛЕН ЕВРОПСКИ трофеј 4,42 кг	85,941.67
49	ЈЕЛЕН ЕВРОПСКИ трофеј 4,43 кг	86,204.17
50	ЈЕЛЕН ЕВРОПСКИ трофеј 4,44 кг	86,466.67
51	ЈЕЛЕН ЕВРОПСКИ трофеј 4,45 кг	86,729.17
52	ЈЕЛЕН ЕВРОПСКИ трофеј 4,46 кг	86,991.67
53	ЈЕЛЕН ЕВРОПСКИ трофеј 4,47 кг	87,254.17
54	ЈЕЛЕН ЕВРОПСКИ трофеј 4,48 кг	87,516.67
55	ЈЕЛЕН ЕВРОПСКИ трофеј 4,49 кг	87,779.17
56	ЈЕЛЕН ЕВРОПСКИ трофеј 4,50 кг	88,041.67
57	ЈЕЛЕН ЕВРОПСКИ трофеј 4,51 кг	88,304.17
58	ЈЕЛЕН ЕВРОПСКИ трофеј 4,52 кг	88,566.67
59	ЈЕЛЕН ЕВРОПСКИ трофеј 4,53 кг	88,829.17
60	ЈЕЛЕН ЕВРОПСКИ трофеј 4,54 кг	89,091.67
61	ЈЕЛЕН ЕВРОПСКИ трофеј 4,55 кг	89,354.17
62	ЈЕЛЕН ЕВРОПСКИ трофеј 4,56 кг	89,616.67
63	ЈЕЛЕН ЕВРОПСКИ трофеј 4,57 кг	89,879.17
64	ЈЕЛЕН ЕВРОПСКИ трофеј 4,58 кг	90,141.67
65	ЈЕЛЕН ЕВРОПСКИ трофеј 4,59 кг	90,404.17
66	ЈЕЛЕН ЕВРОПСКИ трофеј 4,60 кг	90,666.67
67	ЈЕЛЕН ЕВРОПСКИ трофеј 4,61 кг	90,929.17
68	ЈЕЛЕН ЕВРОПСКИ трофеј 4,62 кг	91,191.67
69	ЈЕЛЕН ЕВРОПСКИ трофеј 4,63 кг	91,454.17
70	ЈЕЛЕН ЕВРОПСКИ трофеј 4,64 кг	91,716.67
71	ЈЕЛЕН ЕВРОПСКИ трофеј 4,65 кг	91,979.17
72	ЈЕЛЕН ЕВРОПСКИ трофеј 4,66 кг	92,241.67
73	ЈЕЛЕН ЕВРОПСКИ трофеј 4,67 кг	92,504.17
74	ЈЕЛЕН ЕВРОПСКИ трофеј 4,68 кг	92,766.67
75	ЈЕЛЕН ЕВРОПСКИ трофеј 4,69 кг	93,029.17
76	ЈЕЛЕН ЕВРОПСКИ трофеј 4,70 кг	93,291.67
77	ЈЕЛЕН ЕВРОПСКИ трофеј 4,71 кг	93,554.17
78	ЈЕЛЕН ЕВРОПСКИ трофеј 4,72 кг	93,816.67
79	ЈЕЛЕН ЕВРОПСКИ трофеј 4,73 кг	94,079.17
80	ЈЕЛЕН ЕВРОПСКИ трофеј 4,74 кг	94,341.67
81	ЈЕЛЕН ЕВРОПСКИ трофеј 4,75 кг	94,604.17
82	ЈЕЛЕН ЕВРОПСКИ трофеј 4,76 кг	94,866.67
83	ЈЕЛЕН ЕВРОПСКИ трофеј 4,77 кг	95,129.17
84	ЈЕЛЕН ЕВРОПСКИ трофеј 4,78 кг	95,391.67
85	ЈЕЛЕН ЕВРОПСКИ трофеј 4,79 кг	95,654.17
86	ЈЕЛЕН ЕВРОПСКИ трофеј 4,80 кг	95,916.67
87	ЈЕЛЕН ЕВРОПСКИ трофеј 4,81 кг	96,179.17

88	ЈЕЛЕН ЕВРОПСКИ трофеј 4,82 кг	96,441.67
89	ЈЕЛЕН ЕВРОПСКИ трофеј 4,83 кг	96,704.17
90	ЈЕЛЕН ЕВРОПСКИ трофеј 4,84 кг	96,966.67
91	ЈЕЛЕН ЕВРОПСКИ трофеј 4,85 кг	97,229.17
92	ЈЕЛЕН ЕВРОПСКИ трофеј 4,86 кг	97,491.67
93	ЈЕЛЕН ЕВРОПСКИ трофеј 4,87 кг	97,754.17
94	ЈЕЛЕН ЕВРОПСКИ трофеј 4,88 кг	98,016.67
95	ЈЕЛЕН ЕВРОПСКИ трофеј 4,89 кг	98,279.17
96	ЈЕЛЕН ЕВРОПСКИ трофеј 4,90 кг	98,541.67
97	ЈЕЛЕН ЕВРОПСКИ трофеј 4,91 кг	98,804.17
98	ЈЕЛЕН ЕВРОПСКИ трофеј 4,92 кг	99,066.67
99	ЈЕЛЕН ЕВРОПСКИ трофеј 4,93 кг	99,329.17
100	ЈЕЛЕН ЕВРОПСКИ трофеј 4,94 кг	99,591.67
101	ЈЕЛЕН ЕВРОПСКИ трофеј 4,95 кг	99,854.17
102	ЈЕЛЕН ЕВРОПСКИ трофеј 4,96 кг	100,116.67
103	ЈЕЛЕН ЕВРОПСКИ трофеј 4,97 кг	100,379.17
104	ЈЕЛЕН ЕВРОПСКИ трофеј 4,98 кг	100,641.67
105	ЈЕЛЕН ЕВРОПСКИ трофеј 4,99 кг	100,904.17
106	ЈЕЛЕН ЕВРОПСКИ трофеј 5,00 кг	101,250.00
107	ЈЕЛЕН ЕВРОПСКИ трофеј 5,01 кг	101,775.00
108	ЈЕЛЕН ЕВРОПСКИ трофеј 5,02 кг	102,300.00
109	ЈЕЛЕН ЕВРОПСКИ трофеј 5,03 кг	102,825.00
110	ЈЕЛЕН ЕВРОПСКИ трофеј 5,04 кг	103,350.00
111	ЈЕЛЕН ЕВРОПСКИ трофеј 5,05 кг	103,875.00
112	ЈЕЛЕН ЕВРОПСКИ трофеј 5,06 кг	104,400.00
113	ЈЕЛЕН ЕВРОПСКИ трофеј 5,07 кг	104,925.00
114	ЈЕЛЕН ЕВРОПСКИ трофеј 5,08 кг	105,450.00
115	ЈЕЛЕН ЕВРОПСКИ трофеј 5,09 кг	105,975.00
116	ЈЕЛЕН ЕВРОПСКИ трофеј 5,10 кг	106,500.00
117	ЈЕЛЕН ЕВРОПСКИ трофеј 5,11 кг	107,025.00
118	ЈЕЛЕН ЕВРОПСКИ трофеј 5,12 кг	107,550.00
119	ЈЕЛЕН ЕВРОПСКИ трофеј 5,13 кг	108,075.00
120	ЈЕЛЕН ЕВРОПСКИ трофеј 5,14 кг	108,600.00
121	ЈЕЛЕН ЕВРОПСКИ трофеј 5,15 кг	109,125.00
122	ЈЕЛЕН ЕВРОПСКИ трофеј 5,16 кг	109,650.00
123	ЈЕЛЕН ЕВРОПСКИ трофеј 5,17 кг	110,175.00
124	ЈЕЛЕН ЕВРОПСКИ трофеј 5,18 кг	110,700.00
125	ЈЕЛЕН ЕВРОПСКИ трофеј 5,19 кг	111,225.00
126	ЈЕЛЕН ЕВРОПСКИ трофеј 5,20 кг	111,750.00
127	ЈЕЛЕН ЕВРОПСКИ трофеј 5,21 кг	112,275.00
128	ЈЕЛЕН ЕВРОПСКИ трофеј 5,22 кг	112,800.00
129	ЈЕЛЕН ЕВРОПСКИ трофеј 5,23 кг	113,325.00
130	ЈЕЛЕН ЕВРОПСКИ трофеј 5,24 кг	113,850.00
131	ЈЕЛЕН ЕВРОПСКИ трофеј 5,25 кг	114,375.00
132	ЈЕЛЕН ЕВРОПСКИ трофеј 5,26 кг	114,900.00
133	ЈЕЛЕН ЕВРОПСКИ трофеј 5,27 кг	115,425.00
134	ЈЕЛЕН ЕВРОПСКИ трофеј 5,28 кг	115,950.00
135	ЈЕЛЕН ЕВРОПСКИ трофеј 5,29 кг	116,475.00
136	ЈЕЛЕН ЕВРОПСКИ трофеј 5,30 кг	117,000.00
137	ЈЕЛЕН ЕВРОПСКИ трофеј 5,31 кг	117,525.00
138	ЈЕЛЕН ЕВРОПСКИ трофеј 5,32 кг	118,050.00
139	ЈЕЛЕН ЕВРОПСКИ трофеј 5,33 кг	118,575.00
140	ЈЕЛЕН ЕВРОПСКИ трофеј 5,34 кг	119,100.00
141	ЈЕЛЕН ЕВРОПСКИ трофеј 5,35 кг	119,625.00
142	ЈЕЛЕН ЕВРОПСКИ трофеј 5,36 кг	120,150.00
143	ЈЕЛЕН ЕВРОПСКИ трофеј 5,37 кг	120,675.00
144	ЈЕЛЕН ЕВРОПСКИ трофеј 5,38 кг	121,200.00



145	ЈЕЛЕН ЕВРОПСКИ трофеј 5,39 кг	121,725.00
146	ЈЕЛЕН ЕВРОПСКИ трофеј 5,40 кг	122,250.00
147	ЈЕЛЕН ЕВРОПСКИ трофеј 5,41 кг	122,775.00
148	ЈЕЛЕН ЕВРОПСКИ трофеј 5,42 кг	123,300.00
149	ЈЕЛЕН ЕВРОПСКИ трофеј 5,43 кг	123,825.00
150	ЈЕЛЕН ЕВРОПСКИ трофеј 5,44 кг	124,350.00
151	ЈЕЛЕН ЕВРОПСКИ трофеј 5,45 кг	124,875.00
152	ЈЕЛЕН ЕВРОПСКИ трофеј 5,46 кг	125,400.00
153	ЈЕЛЕН ЕВРОПСКИ трофеј 5,47 кг	125,925.00
154	ЈЕЛЕН ЕВРОПСКИ трофеј 5,48 кг	126,450.00
155	ЈЕЛЕН ЕВРОПСКИ трофеј 5,49 кг	126,975.00
156	ЈЕЛЕН ЕВРОПСКИ трофеј 5,50 кг	127,500.00
157	ЈЕЛЕН ЕВРОПСКИ трофеј 5,51 кг	128,025.00
158	ЈЕЛЕН ЕВРОПСКИ трофеј 5,52 кг	128,550.00
159	ЈЕЛЕН ЕВРОПСКИ трофеј 5,53 кг	129,075.00
160	ЈЕЛЕН ЕВРОПСКИ трофеј 5,54 кг	129,600.00
161	ЈЕЛЕН ЕВРОПСКИ трофеј 5,55 кг	130,125.00
162	ЈЕЛЕН ЕВРОПСКИ трофеј 5,56 кг	130,650.00
163	ЈЕЛЕН ЕВРОПСКИ трофеј 5,57 кг	131,175.00
164	ЈЕЛЕН ЕВРОПСКИ трофеј 5,58 кг	131,700.00
165	ЈЕЛЕН ЕВРОПСКИ трофеј 5,59 кг	132,225.00
166	ЈЕЛЕН ЕВРОПСКИ трофеј 5,60 кг	132,750.00
167	ЈЕЛЕН ЕВРОПСКИ трофеј 5,61 кг	133,275.00
168	ЈЕЛЕН ЕВРОПСКИ трофеј 5,62 кг	133,800.00
169	ЈЕЛЕН ЕВРОПСКИ трофеј 5,63 кг	134,325.00
170	ЈЕЛЕН ЕВРОПСКИ трофеј 5,64 кг	134,850.00
171	ЈЕЛЕН ЕВРОПСКИ трофеј 5,65 кг	135,375.00
172	ЈЕЛЕН ЕВРОПСКИ трофеј 5,66 кг	135,900.00
173	ЈЕЛЕН ЕВРОПСКИ трофеј 5,67 кг	136,425.00
174	ЈЕЛЕН ЕВРОПСКИ трофеј 5,68 кг	136,950.00
175	ЈЕЛЕН ЕВРОПСКИ трофеј 5,69 кг	137,475.00
176	ЈЕЛЕН ЕВРОПСКИ трофеј 5,70 кг	138,000.00
177	ЈЕЛЕН ЕВРОПСКИ трофеј 5,71 кг	138,525.00
178	ЈЕЛЕН ЕВРОПСКИ трофеј 5,72 кг	139,050.00
179	ЈЕЛЕН ЕВРОПСКИ трофеј 5,73 кг	139,575.00
180	ЈЕЛЕН ЕВРОПСКИ трофеј 5,74 кг	140,100.00
181	ЈЕЛЕН ЕВРОПСКИ трофеј 5,75 кг	140,625.00
182	ЈЕЛЕН ЕВРОПСКИ трофеј 5,76 кг	141,150.00
183	ЈЕЛЕН ЕВРОПСКИ трофеј 5,77 кг	141,675.00
184	ЈЕЛЕН ЕВРОПСКИ трофеј 5,78 кг	142,200.00
185	ЈЕЛЕН ЕВРОПСКИ трофеј 5,79 кг	142,725.00
186	ЈЕЛЕН ЕВРОПСКИ трофеј 5,80 кг	143,250.00
187	ЈЕЛЕН ЕВРОПСКИ трофеј 5,81 кг	143,775.00
188	ЈЕЛЕН ЕВРОПСКИ трофеј 5,82 кг	144,300.00
189	ЈЕЛЕН ЕВРОПСКИ трофеј 5,83 кг	144,825.00
190	ЈЕЛЕН ЕВРОПСКИ трофеј 5,84 кг	145,350.00
191	ЈЕЛЕН ЕВРОПСКИ трофеј 5,85 кг	145,875.00
192	ЈЕЛЕН ЕВРОПСКИ трофеј 5,86 кг	146,400.00
193	ЈЕЛЕН ЕВРОПСКИ трофеј 5,87 кг	146,925.00
194	ЈЕЛЕН ЕВРОПСКИ трофеј 5,88 кг	147,450.00
195	ЈЕЛЕН ЕВРОПСКИ трофеј 5,89 кг	147,975.00
196	ЈЕЛЕН ЕВРОПСКИ трофеј 5,90 кг	148,500.00
197	ЈЕЛЕН ЕВРОПСКИ трофеј 5,91 кг	149,025.00
198	ЈЕЛЕН ЕВРОПСКИ трофеј 5,92 кг	149,550.00
199	ЈЕЛЕН ЕВРОПСКИ трофеј 5,93 кг	150,075.00
200	ЈЕЛЕН ЕВРОПСКИ трофеј 5,94 кг	150,600.00
201	ЈЕЛЕН ЕВРОПСКИ трофеј 5,95 кг	151,125.00

202	ЈЕЛЕН ЕВРОПСКИ трофеј 5,96 кг	151,650.00
203	ЈЕЛЕН ЕВРОПСКИ трофеј 5,97 кг	152,175.00
204	ЈЕЛЕН ЕВРОПСКИ трофеј 5,98 кг	152,700.00
205	ЈЕЛЕН ЕВРОПСКИ трофеј 5,99 кг	153,225.00
206	ЈЕЛЕН ЕВРОПСКИ трофеј 6,00 кг	154,166.67
207	ЈЕЛЕН ЕВРОПСКИ трофеј 6,01 кг	155,041.67
208	ЈЕЛЕН ЕВРОПСКИ трофеј 6,02 кг	155,916.67
209	ЈЕЛЕН ЕВРОПСКИ трофеј 6,03 кг	156,791.67
210	ЈЕЛЕН ЕВРОПСКИ трофеј 6,04 кг	157,666.67
211	ЈЕЛЕН ЕВРОПСКИ трофеј 6,05 кг	158,541.67
212	ЈЕЛЕН ЕВРОПСКИ трофеј 6,06 кг	159,416.67
213	ЈЕЛЕН ЕВРОПСКИ трофеј 6,07 кг	160,291.67
214	ЈЕЛЕН ЕВРОПСКИ трофеј 6,08 кг	161,166.67
215	ЈЕЛЕН ЕВРОПСКИ трофеј 6,09 кг	162,041.67
216	ЈЕЛЕН ЕВРОПСКИ трофеј 6,10 кг	162,916.67
217	ЈЕЛЕН ЕВРОПСКИ трофеј 6,11 кг	163,791.67
218	ЈЕЛЕН ЕВРОПСКИ трофеј 6,12 кг	164,666.67
219	ЈЕЛЕН ЕВРОПСКИ трофеј 6,13 кг	165,541.67
220	ЈЕЛЕН ЕВРОПСКИ трофеј 6,14 кг	166,416.67
221	ЈЕЛЕН ЕВРОПСКИ трофеј 6,15 кг	167,291.67
222	ЈЕЛЕН ЕВРОПСКИ трофеј 6,16 кг	168,166.67
223	ЈЕЛЕН ЕВРОПСКИ трофеј 6,17 кг	169,041.67
224	ЈЕЛЕН ЕВРОПСКИ трофеј 6,18 кг	169,916.67
225	ЈЕЛЕН ЕВРОПСКИ трофеј 6,19 кг	170,791.67
226	ЈЕЛЕН ЕВРОПСКИ трофеј 6,20 кг	171,666.67
227	ЈЕЛЕН ЕВРОПСКИ трофеј 6,21 кг	172,541.67
228	ЈЕЛЕН ЕВРОПСКИ трофеј 6,22 кг	173,416.67
229	ЈЕЛЕН ЕВРОПСКИ трофеј 6,23 кг	174,291.67
230	ЈЕЛЕН ЕВРОПСКИ трофеј 6,24 кг	175,166.67
231	ЈЕЛЕН ЕВРОПСКИ трофеј 6,25 кг	176,041.67
232	ЈЕЛЕН ЕВРОПСКИ трофеј 6,26 кг	176,916.67
233	ЈЕЛЕН ЕВРОПСКИ трофеј 6,27 кг	177,791.67
234	ЈЕЛЕН ЕВРОПСКИ трофеј 6,28 кг	178,666.67
235	ЈЕЛЕН ЕВРОПСКИ трофеј 6,29 кг	179,541.67
236	ЈЕЛЕН ЕВРОПСКИ трофеј 6,30 кг	180,416.67
237	ЈЕЛЕН ЕВРОПСКИ трофеј 6,31 кг	181,291.67
238	ЈЕЛЕН ЕВРОПСКИ трофеј 6,32 кг	182,166.67
239	ЈЕЛЕН ЕВРОПСКИ трофеј 6,33 кг	183,041.67
240	ЈЕЛЕН ЕВРОПСКИ трофеј 6,34 кг	183,916.67
241	ЈЕЛЕН ЕВРОПСКИ трофеј 6,35 кг	184,791.67
242	ЈЕЛЕН ЕВРОПСКИ трофеј 6,36 кг	185,666.67
243	ЈЕЛЕН ЕВРОПСКИ трофеј 6,37 кг	186,541.67
244	ЈЕЛЕН ЕВРОПСКИ трофеј 6,38 кг	187,416.67
245	ЈЕЛЕН ЕВРОПСКИ трофеј 6,39 кг	188,291.67
246	ЈЕЛЕН ЕВРОПСКИ трофеј 6,40 кг	189,166.67
247	ЈЕЛЕН ЕВРОПСКИ трофеј 6,41 кг	190,041.67
248	ЈЕЛЕН ЕВРОПСКИ трофеј 6,42 кг	190,916.67
249	ЈЕЛЕН ЕВРОПСКИ трофеј 6,43 кг	191,791.67
250	ЈЕЛЕН ЕВРОПСКИ трофеј 6,44 кг	192,666.67
251	ЈЕЛЕН ЕВРОПСКИ трофеј 6,45 кг	193,541.67
252	ЈЕЛЕН ЕВРОПСКИ трофеј 6,46 кг	194,416.67
253	ЈЕЛЕН ЕВРОПСКИ трофеј 6,47 кг	195,291.67
254	ЈЕЛЕН ЕВРОПСКИ трофеј 6,48 кг	196,166.67
255	ЈЕЛЕН ЕВРОПСКИ трофеј 6,49 кг	197,041.67
256	ЈЕЛЕН ЕВРОПСКИ трофеј 6,50 кг	197,916.67
257	ЈЕЛЕН ЕВРОПСКИ трофеј 6,51 кг	198,791.67
258	ЈЕЛЕН ЕВРОПСКИ трофеј 6,52 кг	199,666.67

259	ЈЕЛЕН ЕВРОПСКИ трофеј 6,53 кг	200,541.67
260	ЈЕЛЕН ЕВРОПСКИ трофеј 6,54 кг	201,416.67
261	ЈЕЛЕН ЕВРОПСКИ трофеј 6,55 кг	202,291.67
262	ЈЕЛЕН ЕВРОПСКИ трофеј 6,56 кг	203,166.67
263	ЈЕЛЕН ЕВРОПСКИ трофеј 6,57 кг	204,041.67
264	ЈЕЛЕН ЕВРОПСКИ трофеј 6,58 кг	204,916.67
265	ЈЕЛЕН ЕВРОПСКИ трофеј 6,59 кг	205,791.67
266	ЈЕЛЕН ЕВРОПСКИ трофеј 6,60 кг	206,666.67
267	ЈЕЛЕН ЕВРОПСКИ трофеј 6,61 кг	207,541.67
268	ЈЕЛЕН ЕВРОПСКИ трофеј 6,62 кг	208,416.67
269	ЈЕЛЕН ЕВРОПСКИ трофеј 6,63 кг	209,291.67
270	ЈЕЛЕН ЕВРОПСКИ трофеј 6,64 кг	210,166.67
271	ЈЕЛЕН ЕВРОПСКИ трофеј 6,65 кг	211,041.67
272	ЈЕЛЕН ЕВРОПСКИ трофеј 6,66 кг	211,916.67
273	ЈЕЛЕН ЕВРОПСКИ трофеј 6,67 кг	212,791.67
274	ЈЕЛЕН ЕВРОПСКИ трофеј 6,68 кг	213,666.67
275	ЈЕЛЕН ЕВРОПСКИ трофеј 6,69 кг	214,541.67
276	ЈЕЛЕН ЕВРОПСКИ трофеј 6,70 кг	215,416.67
277	ЈЕЛЕН ЕВРОПСКИ трофеј 6,71 кг	216,291.67
278	ЈЕЛЕН ЕВРОПСКИ трофеј 6,72 кг	217,166.67
279	ЈЕЛЕН ЕВРОПСКИ трофеј 6,73 кг	218,041.67
280	ЈЕЛЕН ЕВРОПСКИ трофеј 6,74 кг	218,916.67
281	ЈЕЛЕН ЕВРОПСКИ трофеј 6,75 кг	219,791.67
282	ЈЕЛЕН ЕВРОПСКИ трофеј 6,76 кг	220,666.67
283	ЈЕЛЕН ЕВРОПСКИ трофеј 6,77 кг	221,541.67
284	ЈЕЛЕН ЕВРОПСКИ трофеј 6,78 кг	222,416.67
285	ЈЕЛЕН ЕВРОПСКИ трофеј 6,79 кг	223,291.67
286	ЈЕЛЕН ЕВРОПСКИ трофеј 6,80 кг	224,166.67
287	ЈЕЛЕН ЕВРОПСКИ трофеј 6,81 кг	225,041.67
288	ЈЕЛЕН ЕВРОПСКИ трофеј 6,82 кг	225,916.67
289	ЈЕЛЕН ЕВРОПСКИ трофеј 6,83 кг	226,791.67
290	ЈЕЛЕН ЕВРОПСКИ трофеј 6,84 кг	227,666.67
291	ЈЕЛЕН ЕВРОПСКИ трофеј 6,85 кг	228,541.67
292	ЈЕЛЕН ЕВРОПСКИ трофеј 6,86 кг	229,416.67
293	ЈЕЛЕН ЕВРОПСКИ трофеј 6,87 кг	230,291.67
294	ЈЕЛЕН ЕВРОПСКИ трофеј 6,88 кг	231,166.67
295	ЈЕЛЕН ЕВРОПСКИ трофеј 6,89 кг	232,041.67
296	ЈЕЛЕН ЕВРОПСКИ трофеј 6,90 кг	232,916.67
297	ЈЕЛЕН ЕВРОПСКИ трофеј 6,91 кг	233,791.67
298	ЈЕЛЕН ЕВРОПСКИ трофеј 6,92 кг	234,666.67
299	ЈЕЛЕН ЕВРОПСКИ трофеј 6,93 кг	235,541.67
300	ЈЕЛЕН ЕВРОПСКИ трофеј 6,94 кг	236,416.67
301	ЈЕЛЕН ЕВРОПСКИ трофеј 6,95 кг	237,291.67
302	ЈЕЛЕН ЕВРОПСКИ трофеј 6,96 кг	238,166.67
303	ЈЕЛЕН ЕВРОПСКИ трофеј 6,97 кг	239,041.67
304	ЈЕЛЕН ЕВРОПСКИ трофеј 6,98 кг	239,916.67
305	ЈЕЛЕН ЕВРОПСКИ трофеј 6,99 кг	240,791.67
306	ЈЕЛЕН ЕВРОПСКИ трофеј 7,00 кг	241,666.67
307	ЈЕЛЕН ЕВРОПСКИ трофеј 7,01 кг	242,708.33
308	ЈЕЛЕН ЕВРОПСКИ трофеј 7,02 кг	243,750.00
309	ЈЕЛЕН ЕВРОПСКИ трофеј 7,03 кг	244,791.67
310	ЈЕЛЕН ЕВРОПСКИ трофеј 7,04 кг	245,833.33
311	ЈЕЛЕН ЕВРОПСКИ трофеј 7,05 кг	246,875.00
312	ЈЕЛЕН ЕВРОПСКИ трофеј 7,06 кг	247,916.67
313	ЈЕЛЕН ЕВРОПСКИ трофеј 7,07 кг	248,958.33
314	ЈЕЛЕН ЕВРОПСКИ трофеј 7,08 кг	250,000.00
315	ЈЕЛЕН ЕВРОПСКИ трофеј 7,09 кг	251,041.67

316	ЈЕЛЕН ЕВРОПСКИ трофеј 7,10 кг	252,083.33
317	ЈЕЛЕН ЕВРОПСКИ трофеј 7,11 кг	253,125.00
318	ЈЕЛЕН ЕВРОПСКИ трофеј 7,12 кг	254,166.67
319	ЈЕЛЕН ЕВРОПСКИ трофеј 7,13 кг	255,208.33
320	ЈЕЛЕН ЕВРОПСКИ трофеј 7,14 кг	256,250.00
321	ЈЕЛЕН ЕВРОПСКИ трофеј 7,15 кг	257,291.67
322	ЈЕЛЕН ЕВРОПСКИ трофеј 7,16 кг	258,333.33
323	ЈЕЛЕН ЕВРОПСКИ трофеј 7,17 кг	259,375.00
324	ЈЕЛЕН ЕВРОПСКИ трофеј 7,18 кг	260,416.67
325	ЈЕЛЕН ЕВРОПСКИ трофеј 7,19 кг	261,458.33
326	ЈЕЛЕН ЕВРОПСКИ трофеј 7,20 кг	262,500.00
327	ЈЕЛЕН ЕВРОПСКИ трофеј 7,21 кг	263,541.67
328	ЈЕЛЕН ЕВРОПСКИ трофеј 7,22 кг	264,583.33
329	ЈЕЛЕН ЕВРОПСКИ трофеј 7,23 кг	265,625.00
330	ЈЕЛЕН ЕВРОПСКИ трофеј 7,24 кг	266,666.67
331	ЈЕЛЕН ЕВРОПСКИ трофеј 7,25 кг	267,708.33
332	ЈЕЛЕН ЕВРОПСКИ трофеј 7,26 кг	268,750.00
333	ЈЕЛЕН ЕВРОПСКИ трофеј 7,27 кг	269,791.67
334	ЈЕЛЕН ЕВРОПСКИ трофеј 7,28 кг	270,833.33
335	ЈЕЛЕН ЕВРОПСКИ трофеј 7,29 кг	271,875.00
336	ЈЕЛЕН ЕВРОПСКИ трофеј 7,30 кг	272,916.67
337	ЈЕЛЕН ЕВРОПСКИ трофеј 7,31 кг	273,958.33
338	ЈЕЛЕН ЕВРОПСКИ трофеј 7,32 кг	275,000.00
339	ЈЕЛЕН ЕВРОПСКИ трофеј 7,33 кг	276,041.67
340	ЈЕЛЕН ЕВРОПСКИ трофеј 7,34 кг	277,083.33
341	ЈЕЛЕН ЕВРОПСКИ трофеј 7,35 кг	278,125.00
342	ЈЕЛЕН ЕВРОПСКИ трофеј 7,36 кг	279,166.67
343	ЈЕЛЕН ЕВРОПСКИ трофеј 7,37 кг	280,208.33
344	ЈЕЛЕН ЕВРОПСКИ трофеј 7,38 кг	281,250.00
345	ЈЕЛЕН ЕВРОПСКИ трофеј 7,39 кг	282,291.67
346	ЈЕЛЕН ЕВРОПСКИ трофеј 7,40 кг	283,333.33
347	ЈЕЛЕН ЕВРОПСКИ трофеј 7,41 кг	284,375.00
348	ЈЕЛЕН ЕВРОПСКИ трофеј 7,42 кг	285,416.67
349	ЈЕЛЕН ЕВРОПСКИ трофеј 7,43 кг	286,458.33
350	ЈЕЛЕН ЕВРОПСКИ трофеј 7,44 кг	287,500.00
351	ЈЕЛЕН ЕВРОПСКИ трофеј 7,45 кг	288,541.67
352	ЈЕЛЕН ЕВРОПСКИ трофеј 7,46 кг	289,583.33
353	ЈЕЛЕН ЕВРОПСКИ трофеј 7,47 кг	290,625.00
354	ЈЕЛЕН ЕВРОПСКИ трофеј 7,48 кг	291,666.67
355	ЈЕЛЕН ЕВРОПСКИ трофеј 7,49 кг	292,708.33
356	ЈЕЛЕН ЕВРОПСКИ трофеј 7,50 кг	293,750.00
357	ЈЕЛЕН ЕВРОПСКИ трофеј 7,51 кг	294,791.67
358	ЈЕЛЕН ЕВРОПСКИ трофеј 7,52 кг	295,833.33
359	ЈЕЛЕН ЕВРОПСКИ трофеј 7,53 кг	296,875.00
360	ЈЕЛЕН ЕВРОПСКИ трофеј 7,54 кг	297,916.67
361	ЈЕЛЕН ЕВРОПСКИ трофеј 7,55 кг	298,958.33
362	ЈЕЛЕН ЕВРОПСКИ трофеј 7,56 кг	300,000.00
363	ЈЕЛЕН ЕВРОПСКИ трофеј 7,57 кг	301,041.67
364	ЈЕЛЕН ЕВРОПСКИ трофеј 7,58 кг	302,083.33
365	ЈЕЛЕН ЕВРОПСКИ трофеј 7,59 кг	303,125.00
366	ЈЕЛЕН ЕВРОПСКИ трофеј 7,60 кг	304,166.67
367	ЈЕЛЕН ЕВРОПСКИ трофеј 7,61 кг	305,208.33
368	ЈЕЛЕН ЕВРОПСКИ трофеј 7,62 кг	306,250.00
369	ЈЕЛЕН ЕВРОПСКИ трофеј 7,63 кг	307,291.67
370	ЈЕЛЕН ЕВРОПСКИ трофеј 7,64 кг	308,333.33
371	ЈЕЛЕН ЕВРОПСКИ трофеј 7,65 кг	309,375.00
372	ЈЕЛЕН ЕВРОПСКИ трофеј 7,66 кг	310,416.67

373	ЈЕЛЕН ЕВРОПСКИ трофеј 7,67 кг	311,458.33
374	ЈЕЛЕН ЕВРОПСКИ трофеј 7,68 кг	312,500.00
375	ЈЕЛЕН ЕВРОПСКИ трофеј 7,69 кг	313,541.67
376	ЈЕЛЕН ЕВРОПСКИ трофеј 7,70 кг	314,583.33
377	ЈЕЛЕН ЕВРОПСКИ трофеј 7,71 кг	315,625.00
378	ЈЕЛЕН ЕВРОПСКИ трофеј 7,72 кг	316,666.67
379	ЈЕЛЕН ЕВРОПСКИ трофеј 7,73 кг	317,708.33
380	ЈЕЛЕН ЕВРОПСКИ трофеј 7,74 кг	318,750.00
381	ЈЕЛЕН ЕВРОПСКИ трофеј 7,75 кг	319,791.67
382	ЈЕЛЕН ЕВРОПСКИ трофеј 7,76 кг	320,833.33
383	ЈЕЛЕН ЕВРОПСКИ трофеј 7,77 кг	321,875.00
384	ЈЕЛЕН ЕВРОПСКИ трофеј 7,78 кг	322,916.67
385	ЈЕЛЕН ЕВРОПСКИ трофеј 7,79 кг	323,958.33
386	ЈЕЛЕН ЕВРОПСКИ трофеј 7,80 кг	325,000.00
387	ЈЕЛЕН ЕВРОПСКИ трофеј 7,81 кг	326,041.67
388	ЈЕЛЕН ЕВРОПСКИ трофеј 7,82 кг	327,083.33
389	ЈЕЛЕН ЕВРОПСКИ трофеј 7,83 кг	328,125.00
390	ЈЕЛЕН ЕВРОПСКИ трофеј 7,84 кг	329,166.67
391	ЈЕЛЕН ЕВРОПСКИ трофеј 7,85 кг	330,208.33
392	ЈЕЛЕН ЕВРОПСКИ трофеј 7,86 кг	331,250.00
393	ЈЕЛЕН ЕВРОПСКИ трофеј 7,87 кг	332,291.67
394	ЈЕЛЕН ЕВРОПСКИ трофеј 7,88 кг	333,333.33
395	ЈЕЛЕН ЕВРОПСКИ трофеј 7,89 кг	334,375.00
396	ЈЕЛЕН ЕВРОПСКИ трофеј 7,90 кг	335,416.67
397	ЈЕЛЕН ЕВРОПСКИ трофеј 7,91 кг	336,458.33
398	ЈЕЛЕН ЕВРОПСКИ трофеј 7,92 кг	337,500.00
399	ЈЕЛЕН ЕВРОПСКИ трофеј 7,93 кг	338,541.67
400	ЈЕЛЕН ЕВРОПСКИ трофеј 7,94 кг	339,583.33
401	ЈЕЛЕН ЕВРОПСКИ трофеј 7,95 кг	340,625.00
402	ЈЕЛЕН ЕВРОПСКИ трофеј 7,96 кг	341,666.67
403	ЈЕЛЕН ЕВРОПСКИ трофеј 7,97 кг	342,708.33
404	ЈЕЛЕН ЕВРОПСКИ трофеј 7,98 кг	343,750.00
405	ЈЕЛЕН ЕВРОПСКИ трофеј 7,99 кг	344,791.67
406	ЈЕЛЕН ЕВРОПСКИ трофеј 8,00 кг	347,500.00
407	ЈЕЛЕН ЕВРОПСКИ трофеј 8,01 кг	348,541.67
408	ЈЕЛЕН ЕВРОПСКИ трофеј 8,02 кг	349,583.33
409	ЈЕЛЕН ЕВРОПСКИ трофеј 8,03 кг	350,625.00
410	ЈЕЛЕН ЕВРОПСКИ трофеј 8,04 кг	351,666.67
411	ЈЕЛЕН ЕВРОПСКИ трофеј 8,05 кг	352,708.33
412	ЈЕЛЕН ЕВРОПСКИ трофеј 8,06 кг	353,750.00
413	ЈЕЛЕН ЕВРОПСКИ трофеј 8,07 кг	354,791.67
414	ЈЕЛЕН ЕВРОПСКИ трофеј 8,08 кг	355,833.33
415	ЈЕЛЕН ЕВРОПСКИ трофеј 8,09 кг	356,875.00
416	ЈЕЛЕН ЕВРОПСКИ трофеј 8,10 кг	357,916.67
417	ЈЕЛЕН ЕВРОПСКИ трофеј 8,11 кг	358,958.33
418	ЈЕЛЕН ЕВРОПСКИ трофеј 8,12 кг	360,000.00
419	ЈЕЛЕН ЕВРОПСКИ трофеј 8,13 кг	361,041.67
420	ЈЕЛЕН ЕВРОПСКИ трофеј 8,14 кг	362,083.33
421	ЈЕЛЕН ЕВРОПСКИ трофеј 8,15 кг	363,125.00
422	ЈЕЛЕН ЕВРОПСКИ трофеј 8,16 кг	364,166.67
423	ЈЕЛЕН ЕВРОПСКИ трофеј 8,17 кг	365,208.33
424	ЈЕЛЕН ЕВРОПСКИ трофеј 8,18 кг	366,250.00
425	ЈЕЛЕН ЕВРОПСКИ трофеј 8,19 кг	367,291.67
426	ЈЕЛЕН ЕВРОПСКИ трофеј 8,20 кг	368,333.33
427	ЈЕЛЕН ЕВРОПСКИ трофеј 8,21 кг	369,375.00
428	ЈЕЛЕН ЕВРОПСКИ трофеј 8,22 кг	370,416.67
429	ЈЕЛЕН ЕВРОПСКИ трофеј 8,23 кг	371,458.33

430	ЈЕЛЕН ЕВРОПСКИ трофеј 8,24 кг	372,500.00
431	ЈЕЛЕН ЕВРОПСКИ трофеј 8,25 кг	373,541.67
432	ЈЕЛЕН ЕВРОПСКИ трофеј 8,26 кг	374,583.33
433	ЈЕЛЕН ЕВРОПСКИ трофеј 8,27 кг	375,625.00
434	ЈЕЛЕН ЕВРОПСКИ трофеј 8,28 кг	376,666.67
435	ЈЕЛЕН ЕВРОПСКИ трофеј 8,29 кг	377,708.33
436	ЈЕЛЕН ЕВРОПСКИ трофеј 8,30 кг	378,750.00
437	ЈЕЛЕН ЕВРОПСКИ трофеј 8,31 кг	379,791.67
438	ЈЕЛЕН ЕВРОПСКИ трофеј 8,32 кг	380,833.33
439	ЈЕЛЕН ЕВРОПСКИ трофеј 8,33 кг	381,875.00
440	ЈЕЛЕН ЕВРОПСКИ трофеј 8,34 кг	382,916.67
441	ЈЕЛЕН ЕВРОПСКИ трофеј 8,35 кг	383,958.33
442	ЈЕЛЕН ЕВРОПСКИ трофеј 8,36 кг	385,000.00
443	ЈЕЛЕН ЕВРОПСКИ трофеј 8,37 кг	386,041.67
444	ЈЕЛЕН ЕВРОПСКИ трофеј 8,38 кг	387,083.33
445	ЈЕЛЕН ЕВРОПСКИ трофеј 8,39 кг	388,125.00
446	ЈЕЛЕН ЕВРОПСКИ трофеј 8,40 кг	389,166.67
447	ЈЕЛЕН ЕВРОПСКИ трофеј 8,41 кг	390,208.33
448	ЈЕЛЕН ЕВРОПСКИ трофеј 8,42 кг	391,250.00
449	ЈЕЛЕН ЕВРОПСКИ трофеј 8,43 кг	392,291.67
450	ЈЕЛЕН ЕВРОПСКИ трофеј 8,44 кг	393,333.33
451	ЈЕЛЕН ЕВРОПСКИ трофеј 8,45 кг	394,375.00
452	ЈЕЛЕН ЕВРОПСКИ трофеј 8,46 кг	395,416.67
453	ЈЕЛЕН ЕВРОПСКИ трофеј 8,47 кг	396,458.33
454	ЈЕЛЕН ЕВРОПСКИ трофеј 8,48 кг	397,500.00
455	ЈЕЛЕН ЕВРОПСКИ трофеј 8,49 кг	398,541.67
456	ЈЕЛЕН ЕВРОПСКИ трофеј 8,50 кг	399,583.33
457	ЈЕЛЕН ЕВРОПСКИ трофеј 8,51 кг	400,625.00
458	ЈЕЛЕН ЕВРОПСКИ трофеј 8,52 кг	401,666.67
459	ЈЕЛЕН ЕВРОПСКИ трофеј 8,53 кг	402,708.33
460	ЈЕЛЕН ЕВРОПСКИ трофеј 8,54 кг	403,750.00
461	ЈЕЛЕН ЕВРОПСКИ трофеј 8,55 кг	404,791.67
462	ЈЕЛЕН ЕВРОПСКИ трофеј 8,56 кг	405,833.33
463	ЈЕЛЕН ЕВРОПСКИ трофеј 8,57 кг	406,875.00
464	ЈЕЛЕН ЕВРОПСКИ трофеј 8,58 кг	407,916.67
465	ЈЕЛЕН ЕВРОПСКИ трофеј 8,59 кг	408,958.33
466	ЈЕЛЕН ЕВРОПСКИ трофеј 8,60 кг	410,000.00
467	ЈЕЛЕН ЕВРОПСКИ трофеј 8,61 кг	411,041.67
468	ЈЕЛЕН ЕВРОПСКИ трофеј 8,62 кг	412,083.33
469	ЈЕЛЕН ЕВРОПСКИ трофеј 8,63 кг	413,125.00
470	ЈЕЛЕН ЕВРОПСКИ трофеј 8,64 кг	414,166.67
471	ЈЕЛЕН ЕВРОПСКИ трофеј 8,65 кг	415,208.33
472	ЈЕЛЕН ЕВРОПСКИ трофеј 8,66 кг	416,250.00
473	ЈЕЛЕН ЕВРОПСКИ трофеј 8,67 кг	417,291.67
474	ЈЕЛЕН ЕВРОПСКИ трофеј 8,68 кг	418,333.33
475	ЈЕЛЕН ЕВРОПСКИ трофеј 8,69 кг	419,375.00
476	ЈЕЛЕН ЕВРОПСКИ трофеј 8,70 кг	420,416.67
477	ЈЕЛЕН ЕВРОПСКИ трофеј 8,71 кг	421,458.33
478	ЈЕЛЕН ЕВРОПСКИ трофеј 8,72 кг	422,500.00
479	ЈЕЛЕН ЕВРОПСКИ трофеј 8,73 кг	423,541.67
480	ЈЕЛЕН ЕВРОПСКИ трофеј 8,74 кг	424,583.33
481	ЈЕЛЕН ЕВРОПСКИ трофеј 8,75 кг	425,625.00
482	ЈЕЛЕН ЕВРОПСКИ трофеј 8,76 кг	426,666.67
483	ЈЕЛЕН ЕВРОПСКИ трофеј 8,77 кг	427,708.33
484	ЈЕЛЕН ЕВРОПСКИ трофеј 8,78 кг	428,750.00
485	ЈЕЛЕН ЕВРОПСКИ трофеј 8,79 кг	429,791.67
486	ЈЕЛЕН ЕВРОПСКИ трофеј 8,80 кг	430,833.33

487	ЈЕЛЕН ЕВРОПСКИ трофеј 8,81 кг	431,875.00
488	ЈЕЛЕН ЕВРОПСКИ трофеј 8,82 кг	432,916.67
489	ЈЕЛЕН ЕВРОПСКИ трофеј 8,83 кг	433,958.33
490	ЈЕЛЕН ЕВРОПСКИ трофеј 8,84 кг	435,000.00
491	ЈЕЛЕН ЕВРОПСКИ трофеј 8,85 кг	436,041.67
492	ЈЕЛЕН ЕВРОПСКИ трофеј 8,86 кг	437,083.33
493	ЈЕЛЕН ЕВРОПСКИ трофеј 8,87 кг	438,125.00
494	ЈЕЛЕН ЕВРОПСКИ трофеј 8,88 кг	439,166.67
495	ЈЕЛЕН ЕВРОПСКИ трофеј 8,89 кг	440,208.33
496	ЈЕЛЕН ЕВРОПСКИ трофеј 8,90 кг	441,250.00
497	ЈЕЛЕН ЕВРОПСКИ трофеј 8,91 кг	442,291.67
498	ЈЕЛЕН ЕВРОПСКИ трофеј 8,92 кг	443,333.33
499	ЈЕЛЕН ЕВРОПСКИ трофеј 8,93 кг	444,375.00
500	ЈЕЛЕН ЕВРОПСКИ трофеј 8,94 кг	445,416.67
501	ЈЕЛЕН ЕВРОПСКИ трофеј 8,95 кг	446,458.33
502	ЈЕЛЕН ЕВРОПСКИ трофеј 8,96 кг	447,500.00
503	ЈЕЛЕН ЕВРОПСКИ трофеј 8,97 кг	448,541.67
504	ЈЕЛЕН ЕВРОПСКИ трофеј 8,98 кг	449,583.33
505	ЈЕЛЕН ЕВРОПСКИ трофеј 8,99 кг	450,625.00
506	ЈЕЛЕН ЕВРОПСКИ трофеј 9,00 кг	453,333.33
507	ЈЕЛЕН ЕВРОПСКИ трофеј 9,01 кг	454,625.00
508	ЈЕЛЕН ЕВРОПСКИ трофеј 9,02 кг	455,916.67
509	ЈЕЛЕН ЕВРОПСКИ трофеј 9,03 кг	457,208.33
510	ЈЕЛЕН ЕВРОПСКИ трофеј 9,04 кг	458,500.00
511	ЈЕЛЕН ЕВРОПСКИ трофеј 9,05 кг	459,791.67
512	ЈЕЛЕН ЕВРОПСКИ трофеј 9,06 кг	461,083.33
513	ЈЕЛЕН ЕВРОПСКИ трофеј 9,07 кг	462,375.00
514	ЈЕЛЕН ЕВРОПСКИ трофеј 9,08 кг	463,666.67
515	ЈЕЛЕН ЕВРОПСКИ трофеј 9,09 кг	464,958.33
516	ЈЕЛЕН ЕВРОПСКИ трофеј 9,10 кг	466,250.00
517	ЈЕЛЕН ЕВРОПСКИ трофеј 9,11 кг	467,541.67
518	ЈЕЛЕН ЕВРОПСКИ трофеј 9,12 кг	468,833.33
519	ЈЕЛЕН ЕВРОПСКИ трофеј 9,13 кг	470,125.00
520	ЈЕЛЕН ЕВРОПСКИ трофеј 9,14 кг	471,416.67
521	ЈЕЛЕН ЕВРОПСКИ трофеј 9,15 кг	472,708.33
522	ЈЕЛЕН ЕВРОПСКИ трофеј 9,16 кг	474,000.00
523	ЈЕЛЕН ЕВРОПСКИ трофеј 9,17 кг	475,291.67
524	ЈЕЛЕН ЕВРОПСКИ трофеј 9,18 кг	476,583.33
525	ЈЕЛЕН ЕВРОПСКИ трофеј 9,19 кг	477,875.00
526	ЈЕЛЕН ЕВРОПСКИ трофеј 9,20 кг	479,166.67
527	ЈЕЛЕН ЕВРОПСКИ трофеј 9,21 кг	480,458.33
528	ЈЕЛЕН ЕВРОПСКИ трофеј 9,22 кг	481,750.00
529	ЈЕЛЕН ЕВРОПСКИ трофеј 9,23 кг	483,041.67
530	ЈЕЛЕН ЕВРОПСКИ трофеј 9,24 кг	484,333.33
531	ЈЕЛЕН ЕВРОПСКИ трофеј 9,25 кг	485,625.00
532	ЈЕЛЕН ЕВРОПСКИ трофеј 9,26 кг	486,916.67
533	ЈЕЛЕН ЕВРОПСКИ трофеј 9,27 кг	488,208.33
534	ЈЕЛЕН ЕВРОПСКИ трофеј 9,28 кг	489,500.00
535	ЈЕЛЕН ЕВРОПСКИ трофеј 9,29 кг	490,791.67
536	ЈЕЛЕН ЕВРОПСКИ трофеј 9,30 кг	492,083.33
537	ЈЕЛЕН ЕВРОПСКИ трофеј 9,31 кг	493,375.00
538	ЈЕЛЕН ЕВРОПСКИ трофеј 9,32 кг	494,666.67
539	ЈЕЛЕН ЕВРОПСКИ трофеј 9,33 кг	495,958.33
540	ЈЕЛЕН ЕВРОПСКИ трофеј 9,34 кг	497,250.00
541	ЈЕЛЕН ЕВРОПСКИ трофеј 9,35 кг	498,541.67
542	ЈЕЛЕН ЕВРОПСКИ трофеј 9,36 кг	499,833.33
543	ЈЕЛЕН ЕВРОПСКИ трофеј 9,37 кг	501,125.00

544	ЈЕЛЕН ЕВРОПСКИ трофеј 9,38 кг	502,416.67
545	ЈЕЛЕН ЕВРОПСКИ трофеј 9,39 кг	503,708.33
546	ЈЕЛЕН ЕВРОПСКИ трофеј 9,40 кг	505,000.00
547	ЈЕЛЕН ЕВРОПСКИ трофеј 9,41 кг	506,291.67
548	ЈЕЛЕН ЕВРОПСКИ трофеј 9,42 кг	507,583.33
549	ЈЕЛЕН ЕВРОПСКИ трофеј 9,43 кг	508,875.00
550	ЈЕЛЕН ЕВРОПСКИ трофеј 9,44 кг	510,166.67
551	ЈЕЛЕН ЕВРОПСКИ трофеј 9,45 кг	511,458.33
552	ЈЕЛЕН ЕВРОПСКИ трофеј 9,46 кг	512,750.00
553	ЈЕЛЕН ЕВРОПСКИ трофеј 9,47 кг	514,041.67
554	ЈЕЛЕН ЕВРОПСКИ трофеј 9,48 кг	515,333.33
555	ЈЕЛЕН ЕВРОПСКИ трофеј 9,49 кг	516,625.00
556	ЈЕЛЕН ЕВРОПСКИ трофеј 9,50 кг	517,916.67
557	ЈЕЛЕН ЕВРОПСКИ трофеј 9,51 кг	519,208.33
558	ЈЕЛЕН ЕВРОПСКИ трофеј 9,52 кг	520,500.00
559	ЈЕЛЕН ЕВРОПСКИ трофеј 9,53 кг	521,791.67
560	ЈЕЛЕН ЕВРОПСКИ трофеј 9,54 кг	523,083.33
561	ЈЕЛЕН ЕВРОПСКИ трофеј 9,55 кг	524,375.00
562	ЈЕЛЕН ЕВРОПСКИ трофеј 9,56 кг	525,666.67
563	ЈЕЛЕН ЕВРОПСКИ трофеј 9,57 кг	526,958.33
564	ЈЕЛЕН ЕВРОПСКИ трофеј 9,58 кг	528,250.00
565	ЈЕЛЕН ЕВРОПСКИ трофеј 9,59 кг	529,541.67
566	ЈЕЛЕН ЕВРОПСКИ трофеј 9,60 кг	530,833.33
567	ЈЕЛЕН ЕВРОПСКИ трофеј 9,61 кг	532,125.00
568	ЈЕЛЕН ЕВРОПСКИ трофеј 9,62 кг	533,416.67
569	ЈЕЛЕН ЕВРОПСКИ трофеј 9,63 кг	534,708.33
570	ЈЕЛЕН ЕВРОПСКИ трофеј 9,64 кг	536,000.00
571	ЈЕЛЕН ЕВРОПСКИ трофеј 9,65 кг	537,291.67
572	ЈЕЛЕН ЕВРОПСКИ трофеј 9,66 кг	538,583.33
573	ЈЕЛЕН ЕВРОПСКИ трофеј 9,67 кг	539,875.00
574	ЈЕЛЕН ЕВРОПСКИ трофеј 9,68 кг	541,166.67
575	ЈЕЛЕН ЕВРОПСКИ трофеј 9,69 кг	542,458.33
576	ЈЕЛЕН ЕВРОПСКИ трофеј 9,70 кг	543,750.00
577	ЈЕЛЕН ЕВРОПСКИ трофеј 9,71 кг	545,041.67
578	ЈЕЛЕН ЕВРОПСКИ трофеј 9,72 кг	546,333.33
579	ЈЕЛЕН ЕВРОПСКИ трофеј 9,73 кг	547,625.00
580	ЈЕЛЕН ЕВРОПСКИ трофеј 9,74 кг	548,916.67
581	ЈЕЛЕН ЕВРОПСКИ трофеј 9,75 кг	550,208.33
582	ЈЕЛЕН ЕВРОПСКИ трофеј 9,76 кг	551,500.00
583	ЈЕЛЕН ЕВРОПСКИ трофеј 9,77 кг	552,791.67
584	ЈЕЛЕН ЕВРОПСКИ трофеј 9,78 кг	554,083.33
585	ЈЕЛЕН ЕВРОПСКИ трофеј 9,79 кг	555,375.00
586	ЈЕЛЕН ЕВРОПСКИ трофеј 9,80 кг	556,666.67
587	ЈЕЛЕН ЕВРОПСКИ трофеј 9,81 кг	557,958.33
588	ЈЕЛЕН ЕВРОПСКИ трофеј 9,82 кг	559,250.00
589	ЈЕЛЕН ЕВРОПСКИ трофеј 9,83 кг	560,541.67
590	ЈЕЛЕН ЕВРОПСКИ трофеј 9,84 кг	561,833.33
591	ЈЕЛЕН ЕВРОПСКИ трофеј 9,85 кг	563,125.00
592	ЈЕЛЕН ЕВРОПСКИ трофеј 9,86 кг	564,416.67
593	ЈЕЛЕН ЕВРОПСКИ трофеј 9,87 кг	565,708.33
594	ЈЕЛЕН ЕВРОПСКИ трофеј 9,88 кг	567,000.00
595	ЈЕЛЕН ЕВРОПСКИ трофеј 9,89 кг	568,291.67
596	ЈЕЛЕН ЕВРОПСКИ трофеј 9,90 кг	569,583.33
597	ЈЕЛЕН ЕВРОПСКИ трофеј 9,91 кг	570,875.00
598	ЈЕЛЕН ЕВРОПСКИ трофеј 9,92 кг	572,166.67
599	ЈЕЛЕН ЕВРОПСКИ трофеј 9,93 кг	573,458.33
600	ЈЕЛЕН ЕВРОПСКИ трофеј 9,94 кг	574,750.00



601	ЈЕЛЕН ЕВРОПСКИ трофеј 9,95 кг	576,041.67
602	ЈЕЛЕН ЕВРОПСКИ трофеј 9,96 кг	577,333.33
603	ЈЕЛЕН ЕВРОПСКИ трофеј 9,97 кг	578,625.00
604	ЈЕЛЕН ЕВРОПСКИ трофеј 9,98 кг	579,916.67
605	ЈЕЛЕН ЕВРОПСКИ трофеј 9,99 кг	581,208.33
606	ЈЕЛЕН ЕВРОПСКИ трофеј 210,00 ЦИЦ поена	448,333.33
607	ЈЕЛЕН ЕВРОПСКИ трофеј 211,00 ЦИЦ поена	496,916.67
608	ЈЕЛЕН ЕВРОПСКИ трофеј 212,00 ЦИЦ поена	545,500.00
609	ЈЕЛЕН ЕВРОПСКИ трофеј 213,00 ЦИЦ поена	594,083.33
610	ЈЕЛЕН ЕВРОПСКИ трофеј 214,00 ЦИЦ поена	642,666.67
611	ЈЕЛЕН ЕВРОПСКИ трофеј 215,00 ЦИЦ поена	691,250.00
612	ЈЕЛЕН ЕВРОПСКИ трофеј 216,00 ЦИЦ поена	739,833.33
613	ЈЕЛЕН ЕВРОПСКИ трофеј 217,00 ЦИЦ поена	788,416.67
614	ЈЕЛЕН ЕВРОПСКИ трофеј 218,00 ЦИЦ поена	837,000.00
615	ЈЕЛЕН ЕВРОПСКИ трофеј 219,00 ЦИЦ поена	885,583.33
616	ЈЕЛЕН ЕВРОПСКИ трофеј 220,00 ЦИЦ поена	934,166.67
617	ЈЕЛЕН ЕВРОПСКИ трофеј 221,00 ЦИЦ поена	990,833.33
618	ЈЕЛЕН ЕВРОПСКИ трофеј 222,00 ЦИЦ поена	1,047,500.00
619	ЈЕЛЕН ЕВРОПСКИ трофеј 223,00 ЦИЦ поена	1,104,166.67
620	ЈЕЛЕН ЕВРОПСКИ трофеј 224,00 ЦИЦ поена	1,160,833.33
621	ЈЕЛЕН ЕВРОПСКИ трофеј 225,00 ЦИЦ поена	1,217,500.00
622	ЈЕЛЕН ЕВРОПСКИ трофеј 226,00 ЦИЦ поена	1,274,166.67
623	ЈЕЛЕН ЕВРОПСКИ трофеј 227,00 ЦИЦ поена	1,330,833.33
624	ЈЕЛЕН ЕВРОПСКИ трофеј 228,00 ЦИЦ поена	1,387,500.00
625	ЈЕЛЕН ЕВРОПСКИ трофеј 229,00 ЦИЦ поена	1,444,166.67
626	ЈЕЛЕН ЕВРОПСКИ трофеј 230,00 ЦИЦ поена	1,500,000.00
627	ЈЕЛЕН ЕВРОПСКИ трофеј 231,00 ЦИЦ поена	1,589,166.67
628	ЈЕЛЕН ЕВРОПСКИ трофеј 232,00 ЦИЦ поена	1,678,333.33
629	ЈЕЛЕН ЕВРОПСКИ трофеј 233,00 ЦИЦ поена	1,767,500.00
630	ЈЕЛЕН ЕВРОПСКИ трофеј 234,00 ЦИЦ поена	1,856,666.67
631	ЈЕЛЕН ЕВРОПСКИ трофеј 235,00 ЦИЦ поена	1,945,833.33
632	ЈЕЛЕН ЕВРОПСКИ трофеј 236,00 ЦИЦ поена	2,035,000.00
633	ЈЕЛЕН ЕВРОПСКИ трофеј 237,00 ЦИЦ поена	2,124,166.67
634	ЈЕЛЕН ЕВРОПСКИ трофеј 238,00 ЦИЦ поена	2,213,333.33
635	ЈЕЛЕН ЕВРОПСКИ трофеј 239,00 ЦИЦ поена	2,302,500.00
636	УЗГОЈНИ ОДСТРЕЛ - Шпизер	8,750.00
637	УЗГОЈНИ ОДСТРЕЛ - Кошута	7,000.00
638	УЗГОЈНИ ОДСТРЕЛ - Теле	4,375.00

ВЕПАР трофеј у цм		
1	до 11,99	8,601.70
2	од 12,00 до 13,99	17,203.39
3	од 14,00 до 15,99	25,847.46
4	од 16,00	34,406.78
5	16.10	35,135.59
6	16.20	35,864.40
7	16.30	36,593.21
8	16.40	37,322.02
9	16.50	38,050.83
10	16.60	38,779.64
11	16.70	39,508.45
12	16.80	40,237.26
13	16.90	40,966.07
14	17.00	41,694.88
15	17.10	42,423.69

16	17.20	43,152.50
17	17.30	43,881.31
18	17.40	44,610.12
19	17.50	45,338.93
20	17.60	46,067.74
21	17.70	46,796.55
22	17.80	47,525.36
23	17.90	48,254.17
24	од 18,00	51,610.17
25	18.10	52,703.39
26	18.20	53,796.61
27	18.30	54,889.83
28	18.40	55,983.05
29	18.50	57,076.27
30	18.60	58,169.49
31	18.70	59,262.71
32	18.80	60,355.93
33	18.90	61,449.15
34	19.00	62,542.37
35	19.10	63,635.59
36	19.20	64,728.81
37	19.30	65,822.03
38	19.40	66,915.25
39	19.50	68,008.47
40	19.60	69,101.69
41	19.70	70,194.91
42	19.80	71,288.13
43	19.90	72,381.35
44	од 20,00	77,542.37
45	20.10	79,364.40
46	20.20	81,186.43
47	20.30	83,008.46
48	20.40	84,830.49
49	20.50	86,652.52
50	20.60	88,474.55
51	20.70	90,296.58
52	20.80	92,118.61
53	20.90	93,940.64
54	21.00	95,762.67
55	21.10	97,584.70
56	21.20	99,406.73
57	21.30	101,228.76
58	21.40	103,050.79
59	21.50	104,872.82
60	21.60	106,694.85
61	21.70	108,516.88
62	21.80	110,338.91
63	21.90	112,160.94
64	од 22,00	120,423.73
65	22.10	122,974.58
66	22.20	125,525.43
67	22.30	128,076.28
68	22.40	130,627.13
69	22.50	133,177.98
70	22.60	135,728.83
71	22.70	138,279.68
72	22.80	140,830.53

73	22.90	143,381.38
74	23.00	145,932.23
75	23.10	148,483.08
76	23.20	151,033.93
77	23.30	153,584.78
78	23.40	156,135.63
79	23.50	158,686.48
80	23.60	161,237.33
81	23.70	163,788.18
82	23.80	166,339.03
83	23.90	168,889.88
84	од 24,00	180,677.97
85	24.10	183,957.63
86	24.20	187,237.29
87	24.30	190,516.95
88	24.40	193,796.61
89	24.50	197,076.27
90	24.60	200,355.93
91	24.70	203,635.59
92	24.80	206,915.25
93	24.90	210,194.91
94	25.00	213,474.57
95	25.10	216,754.23
96	25.20	220,033.89
97	25.30	223,313.55
98	25.40	226,593.21
99	25.50	229,872.87
100	25.60	233,152.53
101	25.70	236,432.19
102	25.80	239,711.85
103	25.90	242,991.51
104	од 26,00	258,050.85
105	26.10	261,694.92
106	26.20	265,338.99
107	26.30	268,983.06
108	26.40	272,627.13
109	26.50	276,271.20
110	26.60	279,915.27
111	26.70	283,559.34
112	26.80	287,203.41
113	26.90	290,847.48
	Прасе до 29 кг	3,601.70
	Назиме 30-59 кг	6,779.66
	Крмача 60 кг и више	10,169.49
<b>ЈЕЛЕН ЛОПАТАР трофеј у кг</b>		
1	до 1,99	16,200.00
2	од 2,00	24,300.00
3	од 2,5	40,500.00
4	2.6	40,938.14
5	2.7	41,376.28
6	2.8	41,814.42
7	2.9	42,252.56
8	од 3,00	64,715.25
9	3.1	65,298.30
10	3.2	65,881.35
11	3.3	66,464.40
12	3.4	67,047.45

13	од 3,5	97,200.00
14	3.6	97,928.81
15	3.7	98,657.62
16	3.8	99,386.43
17	3.9	100,115.24
18	од 4,00 и више	137,700.00
19	4.1	138,793.22
20	4.2	139,886.44
21	4.3	140,979.66
22	4.4	142,072.88
23	4.5	143,166.10
24	4.6	144,259.32
25	4.7	145,352.54
26	4.8	146,445.76
27	4.9	147,538.98
28	5.00	148,632.20
29	5.1	149,725.42
30	5.2	150,818.64
31	5.3	151,911.86
32	5.4	153,005.08
33	5.5	154,098.30
34	Шпизер	6,779.66
35	Кошута	4,830.51
36	Теле	2,834.75
<b>МУФЛОН трофеј у цм</b>		
1	до 49,9	17,203.39
2	од 50,00	34,406.78
3	од 51,00	36,593.22
4	од 52,00	38,779.66
5	од 53,00	40,966.10
6	од 54,00	43,152.54
7	од 55,00	45,338.98
8	од 56,00	47,525.42
9	од 57,00	49,711.86
10	од 58,00	51,898.30
11	од 59,00	54,084.74
12	од 60,00	60,254.24
13	од 61,00	63,169.50
14	од 62,00	66,084.76
15	од 63,00	69,000.02
16	од 64,00	71,915.28
17	од 65,00	74,830.54
18	од 66,00	77,745.80
19	од 67,00	80,661.06
20	од 68,00	83,576.32
21	од 69,00	86,491.58
22	од 70,00	94,661.02
23	од 71,00	98,305.09
24	од 72,00	101,949.16
25	од 73,00	105,593.23
26	од 74,00	109,237.30
27	од 75,00	112,881.37
28	од 76,00	116,525.44
29	од 77,00	120,169.51
30	од 78,00	123,813.58
31	од 79,00	127,457.65
32	од 80,00	137,711.87

33	од 81,00	142,084.75
34	од 82,00	146,457.63
35	од 83,00	150,830.51
36	од 84,00	155,203.39
37	од 85,00	159,576.27
38	од 86,00	163,949.15
39	од 87,00	168,322.03
40	од 88,00	172,694.91
41	од 89,00	177,067.79
42	Муфлонка	3,983.05
43	Муфлонско јагње	2,542.37
<b>СРНДАЋ трофеј у грамама</b>		
1	до 199,00	3,898.31
2	од 200,00	7,796.61
3	од 250,00	11,610.17
4	од 300,00	15,508.48
5	301.00	15,770.85
6	302.00	16,033.22
7	303.00	16,295.59
8	304.00	16,557.96
9	305.00	16,820.33
10	306.00	17,082.70
11	307.00	17,345.07
12	308.00	17,607.44
13	309.00	17,869.81
14	310.00	18,132.18
15	311.00	18,394.55
16	312.00	18,656.92
17	313.00	18,919.29
18	314.00	19,181.66
19	315.00	19,444.03
20	316.00	19,706.40
21	317.00	19,968.77
22	318.00	20,231.14
23	319.00	20,493.51
24	320.00	20,755.88
25	321.00	21,018.25
26	322.00	21,280.62
27	323.00	21,542.99
28	324.00	21,805.36
29	325.00	22,067.73
30	326.00	22,330.10
31	327.00	22,592.47
32	328.00	22,854.84
33	329.00	23,117.21
34	330.00	23,379.58
35	331.00	23,641.95
36	332.00	23,904.32
37	333.00	24,166.69
38	334.00	24,429.06
39	335.00	24,691.43
40	336.00	24,953.80
41	337.00	25,216.17
42	338.00	25,478.54
43	339.00	25,740.91
44	340.00	26,003.28
45	341.00	26,265.65

46	342.00	26,528.02
47	343.00	26,790.39
48	344.00	27,052.76
49	345.00	27,315.13
50	346.00	27,577.50
51	347.00	27,839.87
52	348.00	28,102.24
53	349.00	28,364.61
54	350.00	31,355.93
55	351.00	31,749.49
56	352.00	32,143.05
57	353.00	32,536.61
58	354.00	32,930.17
59	355.00	33,323.73
60	356.00	33,717.29
61	357.00	34,110.85
62	358.00	34,504.41
63	359.00	34,897.97
64	360.00	35,291.53
65	361.00	35,685.09
66	362.00	36,078.65
67	363.00	36,472.21
68	364.00	36,865.77
69	365.00	37,259.33
70	366.00	37,652.89
71	367.00	38,046.45
72	368.00	38,440.01
73	369.00	38,833.57
74	370.00	39,227.13
75	371.00	39,620.69
76	372.00	40,014.25
77	373.00	40,407.81
78	374.00	40,801.37
79	375.00	41,194.93
80	376.00	41,588.49
81	377.00	41,982.05
82	378.00	42,375.61
83	379.00	42,769.17
84	380.00	43,162.73
85	381.00	43,556.29
86	382.00	43,949.85
87	383.00	44,343.41
88	384.00	44,736.97
89	385.00	45,130.53
90	386.00	45,524.09
91	387.00	45,917.65
92	388.00	46,311.21
93	389.00	46,704.77
94	390.00	47,098.33
95	391.00	47,491.89
96	392.00	47,885.45
97	393.00	48,279.01
98	394.00	48,672.57
99	395.00	49,066.13
100	396.00	49,459.69
101	397.00	49,853.25
102	398.00	50,246.81

103	399.00	50,640.37
104	400.00	54,237.29
105	401.00	54,696.44
106	402.00	55,155.59
107	403.00	55,614.74
108	404.00	56,073.89
109	405.00	56,533.04
110	406.00	56,992.19
111	407.00	57,451.34
112	408.00	57,910.49
113	409.00	58,369.64
114	410.00	58,828.79
115	411.00	59,287.94
116	412.00	59,747.09
117	413.00	60,206.24
118	414.00	60,665.39
119	415.00	61,124.54
120	416.00	61,583.69
121	417.00	62,042.84
122	418.00	62,501.99
123	419.00	62,961.14
124	420.00	63,420.29
125	421.00	63,879.44
126	422.00	64,338.59
127	423.00	64,797.74
128	424.00	65,256.89
129	425.00	65,716.04
130	426.00	66,175.19
131	427.00	66,634.34
132	428.00	67,093.49
133	429.00	67,552.64
134	430.00	68,011.79
135	431.00	68,470.94
136	432.00	68,930.09
137	433.00	69,389.24
138	434.00	69,848.39
139	435.00	70,307.54
140	436.00	70,766.69
141	437.00	71,225.84
142	438.00	71,684.99
143	439.00	72,144.14
144	440.00	72,603.29
145	441.00	73,062.44
146	442.00	73,521.59
147	443.00	73,980.74
148	444.00	74,439.89
149	445.00	74,899.04
150	446.00	75,358.19
151	447.00	75,817.34
152	448.00	76,276.49
153	449.00	76,735.64
154	450.00	81,355.93
155	451.00	81,946.27
156	452.00	82,536.61
157	453.00	83,126.95
158	454.00	83,717.29
159	455.00	84,307.63

160	456.00	84,897.97
161	457.00	85,488.31
162	458.00	86,078.65
163	459.00	86,668.99
164	460.00	87,259.33
165	461.00	87,849.67
166	462.00	88,440.01
167	463.00	89,030.35
168	464.00	89,620.69
169	465.00	90,211.03
170	466.00	90,801.37
171	467.00	91,391.71
172	468.00	91,982.05
173	469.00	92,572.39
174	470.00	93,162.73
175	471.00	93,753.07
176	472.00	94,343.41
177	473.00	94,933.75
178	474.00	95,524.09
179	475.00	96,114.43
180	476.00	96,704.77
181	477.00	97,295.11
182	478.00	97,885.45
183	479.00	98,475.79
184	480.00	99,066.13
185	481.00	99,656.47
186	482.00	100,246.81
187	483.00	100,837.15
188	484.00	101,427.49
189	485.00	102,017.83
190	486.00	102,608.17
191	487.00	103,198.51
192	488.00	103,788.85
193	489.00	104,379.19
194	490.00	104,969.53
195	491.00	105,559.87
196	492.00	106,150.21
197	493.00	106,740.55
198	494.00	107,330.89
199	495.00	107,921.23
200	496.00	108,511.57
201	497.00	109,101.91
202	498.00	109,692.25
203	499.00	110,282.59
204	500.00	116,101.70
205	501.00	116,757.63
206	502.00	117,413.56
207	503.00	118,069.49
208	504.00	118,725.42
209	505.00	119,381.35
210	506.00	120,037.28
211	507.00	120,693.21
212	508.00	121,349.14
213	509.00	122,005.07
214	510.00	122,661.00
215	511.00	123,316.93
216	512.00	123,972.86



217	513.00	124,628.79
218	514.00	125,284.72
219	515.00	125,940.65
220	516.00	126,596.58
221	517.00	127,252.51
222	518.00	127,908.44
223	519.00	128,564.37
224	520.00	129,220.30
225	521.00	129,876.23
226	522.00	130,532.16
227	523.00	131,188.09
228	524.00	131,844.02
229	525.00	132,499.95
230	526.00	133,155.88
231	527.00	133,811.81
232	528.00	134,467.74
233	529.00	135,123.67
234	530.00	135,779.60
235	531.00	136,435.53
236	532.00	137,091.46
237	533.00	137,747.39
238	534.00	138,403.32
239	535.00	139,059.25
240	536.00	139,715.18
241	537.00	140,371.11
242	538.00	141,027.04
243	539.00	141,682.97
244	540.00	142,338.90
245	541.00	142,994.83
246	542.00	143,650.76
247	543.00	144,306.69
248	544.00	144,962.62
249	545.00	145,618.55
250	546.00	146,274.48
251	547.00	146,930.41
252	548.00	147,586.34
253	549.00	148,242.27
254	Срна	3,050.85
255	Лане	2,033.90
<b>ГРУПНИ ЛОВ НА ДИВЉЕ СВИЊЕ У ОТВОРЕНОМ ДЕЛУ ЛОВИШТА</b>		
1	Лов за групу од 15 ловаца и више (цена по ловцу)	3,333.33
<b>Одстрелена дивља свиња у отвореном ловишту</b>		
1	до 11,99	8,601.70
2	од 12,00 до 13,99	17,203.39
3	од 14,00 до 15,99	25,847.46
4	од 16,00	34,406.78
5	16.10	35,135.59
6	16.20	35,864.40
7	16.30	36,593.21
8	16.40	37,322.02
9	16.50	38,050.83
10	16.60	38,779.64
11	16.70	39,508.45
12	16.80	40,237.26
13	16.90	40,966.07
14	17.00	41,694.88

15	17.10	42,423.69
16	17.20	43,152.50
17	17.30	43,881.31
18	17.40	44,610.12
19	17.50	45,338.93
20	17.60	46,067.74
21	17.70	46,796.55
22	17.80	47,525.36
23	17.90	48,254.17
24	од 18,00	51,610.17
25	18.10	52,703.39
26	18.20	53,796.61
27	18.30	54,889.83
28	18.40	55,983.05
29	18.50	57,076.27
30	18.60	58,169.49
31	18.70	59,262.71
32	18.80	60,355.93
33	18.90	61,449.15
34	19.00	62,542.37
35	19.10	63,635.59
36	19.20	64,728.81
37	19.30	65,822.03
38	19.40	66,915.25
39	19.50	68,008.47
40	19.60	69,101.69
41	19.70	70,194.91
42	19.80	71,288.13
43	19.90	72,381.35
44	од 20,00	77,542.37
45	20.10	79,364.40
46	20.20	81,186.43
47	20.30	83,008.46
48	20.40	84,830.49
49	20.50	86,652.52
50	20.60	88,474.55
51	20.70	90,296.58
52	20.80	92,118.61
53	20.90	93,940.64
54	21.00	95,762.67
55	21.10	97,584.70
56	21.20	99,406.73
57	21.30	101,228.76
58	21.40	103,050.79
59	21.50	104,872.82
60	21.60	106,694.85
61	21.70	108,516.88
62	21.80	110,338.91
63	21.90	112,160.94
64	од 22,00	120,423.73
65	22.10	122,974.58
66	22.20	125,525.43
67	22.30	128,076.28
68	22.40	130,627.13
69	22.50	133,177.98
70	22.60	135,728.83
71	22.70	138,279.68

72	22.80	140,830.53
73	22.90	143,381.38
74	23.00	145,932.23
75	23.10	148,483.08
76	23.20	151,033.93
77	23.30	153,584.78
78	23.40	156,135.63
79	23.50	158,686.48
80	23.60	161,237.33
81	23.70	163,788.18
82	23.80	166,339.03
83	23.90	168,889.88
84	од 24,00	180,677.97
85	24.10	183,957.63
86	24.20	187,237.29
87	24.30	190,516.95
88	24.40	193,796.61
89	24.50	197,076.27
90	24.60	200,355.93
91	24.70	203,635.59
92	24.80	206,915.25
93	24.90	210,194.91
94	25.00	213,474.57
95	25.10	216,754.23
96	25.20	220,033.89
97	25.30	223,313.55
98	25.40	226,593.21
99	25.50	229,872.87
100	25.60	233,152.53
101	25.70	236,432.19
102	25.80	239,711.85
103	25.90	242,991.51
104	од 26,00	258,050.85
105	26.10	261,694.92
106	26.20	265,338.99
107	26.30	268,983.06
108	26.40	272,627.13
109	26.50	276,271.20
110	26.60	279,915.27
111	26.70	283,559.34
112	26.80	287,203.41
113	26.90	290,847.48
114	Прасе до 29 кг	3,601.70
115	Назиме 30-59 кг	6,779.66
116	Крмача 60 кг и више	10,169.49
1	Лов 15 лов. и в. на див.св.отв.лов/ловцу/невреме	666.67
2	Лов 15 лов. и в. на див.св.отв.лов/ловцу/прек.грешком	3,333.33
<b>Групни лов на дивље свиње у ограђеном делу ловишта</b>		
1	Гр.лов д.св. од 10л(20гр)/дан	458,333.33
2	Гр.лов д.св.преко 10 и више л(20гр)/ловац/дневно	43,750.00
3	Гр.лов д.св. од 10л(21-25гр)/дан	541,666.67
4	Гр.лов д.св.преко 10 и више л(21-25гр)/ловац/дневно	52,083.33
5	Гр.лов д.св. од 10л(26-30гр)/дан	708,333.33
6	Гр.лов д.св.преко10 и више л(26-30гр)/ловац/дневно	66,666.67
7	Гр.лов д.св. од 10л(20гр)/дан/невреме/одстр.ниједно гр	137,500.00
8	Гр.лов д.св. од 10л(20гр)/дан/невреме/одстр.до5гр	229,166.67
9	Гр.лов д.св. од 10л(20гр)/дан/невреме/одстр.6-10гр	320,833.33

10	Гр.лов д.св. од 10л(20гр)/дан/невреме/одстр.више од 10гр	458,333.33
11	Гр.лов д.св.преко 10 и више л(20гр)/ловац/дневно/невреме/одст.ниједногр	13,125.00
12	Гр.лов д.св.преко 10 и више л(20гр)/ловац/дневно/невреме/одст.до5гр	21,875.00
13	Гр.лов д.св.преко 10 и више л(20гр)/ловац/дневно/невреме/одст.6-10гр	30,625.00
14	Гр.лов д.св.преко 10 и више л(20гр)/ловац/дневно/невреме/одст.више од10гр	43,750.00
15	Гр.лов д.св. од 10л(21-25гр)/дан/невреме/одст.ниједногр	162,500.00
16	Гр.лов д.св. од 10л(21-25гр)/дан/невреме/одст.до5гр	270,833.33
17	Гр.лов д.св. од 10л(21-25гр)/дан/невреме/одст.6-10гр	379,166.67
18	Гр.лов д.св. од 10л(21-25гр)/дан/невреме/одст.више од 10гр	541,666.67
19	Гр.лов д.св.преко10и више л(21-25гр)/ловац/дневно/невреме/одст.ниједногр	15,625.00
20	Гр.лов д.св.преко10и више л(21-25гр)/ловац/дневно/невреме/одст.до 5гр	26,041.67
21	Гр.лов д.св.преко10и више л(21-25гр)/ловац/дневно/невреме/одст.6-10гр	36,458.33
22	Гр.лов д.св.преко10 и више л(21-25гр)/ловац/дневно/невреме/одст.вишеод10гр	52,083.33
23	Гр.лов д.св. од 10л(26-30гр)/дан/невреме/одст.ниједно гр	212,500.00
24	Гр.лов д.св. од 10л(26-30гр)/дан/невреме/одст.до5 гр	354,166.67
25	Гр.лов д.св. од 10л(26-30гр)/дан/невреме/одст.6-10 гр	495,833.33
26	Гр.лов д.св. од 10л(26-30гр)/дан/невреме/одст.више од10 гр	708,333.33
27	Гр.лов д.св.преко10 и више л(26-30гр)/ловац/дневно/невреме/одст.ниједно гр	20,000.00
28	Гр.лов д.св.преко10 и више л(26-30гр)/ловац/дневно/невреме/одст.до5 гр	33,333.33
29	Гр.лов д.св.преко10 и више л(26-30гр)/ловац/дневно/невреме/одст.6-10 гр	46,666.67
30	Гр.лов д.св.преко10 и више л(26-30гр)/ловац/дневно/невреме/одст.више од10 гр	66,666.67
31	Гр.лов д.св. од 10л(20гр)/дан/прекид грешком	458,333.33
32	Гр.лов д.св.преко 10 и више л(20гр)/ловац/дневно/прекид грешком	43,750.00
33	Гр.лов д.св. од 10л(21-25гр)/дан/прекид грешком	541,666.67
34	Гр.лов д.св.преко 10 и више л(21-25гр)/ловац/дневно/прекид грешком	52,083.33
35	Гр.лов д.св. од 10л(26-30гр)/дан/прекид грешком	708,333.33
36	Гр.лов д.св.преко10 и више л(26-30гр)/ловац/дневно/прекид грешком	66,666.67
37	Гр.лов д.св. од 10л(20гр)/дан/пуцано/није одстрелено гр	458,333.33
38	Гр.лов д.св.преко 10 и више л(20гр)/ловац/дневно/пуцано/није одстрелено гр	43,750.00
39	Гр.лов д.св. од 10л(21-25гр)/дан/пуцано/није одстрелено гр	541,666.67
40	Гр.лов д.св.преко 10 и више л(21-25гр)/ловац/дневно/пуцано/није одстрелено гр	52,083.33
41	Гр.лов д.св. од 10л(26-30гр)/дан/пуцано/није одстрелено гр	708,333.33
42	Гр.лов д.св.преко10 и више л(26-30гр)/ловац/дневно/пуцано/није одстрелено гр	66,666.67
43	Одстрел крмаче ако лов није дозвољен/казна	27,500.00
<b>Одбачено јелен. роговље</b>		
1	до 1 кг	466.45
2	1 - 3 кг	923.90
3	преко 3 кг	1,545.09
<b>ЦЕНЕ МЕСА ДИВЉАЧИ</b>		
1	Срнећа дивљач кг	338.98
2	Јеленска дивљач кг	211.86
3	Лопатарска дивљач кг	211.86
4	Муфлонска дивљач кг	211.86
5	Дивља свиња кг	135.59
<b>Услуге у лову за крупну дивљач</b>		
1	Организација лова на крупну дивљач са обрадом и оцењивањем трофеја у ограђеном делу ловишта – по ловцу	3,389.84
2	Стручни пратилац – водич у лову на крупну дивљач у ограђеном делу ловишта – по ловцу	3,389.84
3	Организација лова на крупну дивљач са обрадом и оцењивањем трофеја у отвореном делу ловишта – по ловцу	3,389.84
4	Стручни пратилац – водич у лову на крупну дивљач у отвореном делу ловишта – по ловцу	3,389.84

5	У лову на трофејну дивљач промашај са чеке се наплаћује	4,237.29
6	У лову на грла из узгоја промашај са чеке се наплаћује	1,694.92
7	Коришћење трактора (корпа,приколица) дневно	4,237.29
8	Коришћење теренског возила дневно	5,084.75
9	Водич - преводилац	4,166.67
10	Дозвола за лов важи 7 дана – по ловцу	
<b>Остале услуге</b>		
1	Преноћиште у ловачкој кући Ворово	1,250.00
2	Обрада тј. припрема откуваног ловачког трофеја за издавање ветеринарско-санитарног уверења за извоз ловачког трофеја од кости, рогова, копита, канци, рогова јелена и зуба, у ловишту „Национални парк Фрушка гора“ (Ценовник се примењује на трофеје који нису одстрелени у ловишту „Национални парк Фрушка гора) – по трофеју	1,250.00
3	Услуга пружања стручних послова газдовања ловиштем и израда годишњег плана газдовања ловиштем	150,000.00
4	Услуга ловочуварске службе	133,333.33
<b>Лов дивљачи</b>		
1	по ловцу	2,400.00
2	по ловцу	150.00

<b>Ценовник сувенира и публикација</b>		
1.	Разгледница	25.00
2.	Украсни магнет	87.50
3.	Привезак за кључеве	112.50
4.	Кишобран	478.33
5.	Женска мајица	570.00
6.	Мушка мајица	482.50
7.	Оловка	52.50
8.	Упаљач	70.00
9.	ДВД - Орао крсташ	175.00
10.	Туристичка карта Фрушке горе	175.00
11.	Публикација Националног парка Фрушка гора	219.17
12.	Монографија - Диверзитет тврдокрилаца Националног парка Фрушка гора	1,580.00
13.	Постер - Лептири Националног парка Фрушка гора	263.33
14.	Публикација Национални паркови Србије	263.33
15.	Кеса Националног парка	87.50
16.	Кожни привезак	219.17
17.	Кожна наруквица	170.83
18.	Чутура мања	1,185.00
19.	Чутура већа	1,623.33
20.	Резбарено дрво велико	2,083.33
21.	Резбарено дрво мало	438.33
22.	Магнет сувенири	131.67
23.	Публикација - манастири Фрушке горе	263.33
24.	Песме Бранка Радичевића	430.00
25.	Кућица војвођанска	438.33
26.	Магнет кућица	175.00
27.	CD - манастири Фрушке горе	438.33
28.	Магнет обојени	219.17
29.	Привезак	87.50
30.	Лексикони националних паркова Србије-Фрушка гора	1,990.00
<b>Ценовник услуга презентације и популаризације Националног парка Фрушка гора</b>		
1.	Улазница у Информативни центар	
	* деца до 12 година	35.00

	* одрасли	70.00
	* породична	131.67
2.	Организација пешачке туре у пратњи стручног лица НП	6,145.83
3.	Презентација по позиву (мин 30 особа) по особи	43.33
4.	Једнодневни излет у пратњи стручног лица НП по особи	219.17
5.	Посматрање птица на хранилишту (мах 8 особа)	7,026.67
6.	Изнајмљивање сале	4,166.67
<b>Ценовник пића на Информативном центру</b>		
Аперитиви		
1.	Вињак Рубин 0.05	70.00
2.	Коњак 0.05	70.00
3.	Лоза "13. јули" 0.05	70.00
4.	Виљамовка 0.05	131.67
5.	Кајсија 0.05	131.67
6.	Шљивовица ракија 0.05	70.00
7.	Пелинковац 0.05	70.00
8.	Рум 0.05	70.00
9.	Вотка 0.05	70.00
Вина		
10.	Карловачки ризлинг 1/1	350.00
11.	Грашевина 1/1	350.00
12.	Шприцер 02	87.50
13.	Црно вино 1/1	350.00
14.	Крстач 0.7	878.33
Пиво		
15.	Пиво јелен и лав 0.5	78.33
16.	Пиво јелен 0.33	87.50
Безалкохолна пића		
17.	Фанта-Кола, Спрајт-Швепс лим. 0.33	87.50
18.	Густи сокови - Књаз Милош 0.20	78.33
19.	Кафа домаћа ком.	43.33
20.	Чај ком.	43.33
21.	Минерална вода п.в.ц. 1.5	131.67
22.	Минерална вода 0.25	52.50
23.	Минерална вода 0.33	60.83

<b>Накнаде за коришћење заштићеног подручја Националног парка Фрушка гора</b>		
	<i>Туризам</i>	
<b>Ценовник услуга у еко-кампу на Стражилову</b>		
1	Боравак у кампу за одрасле (по особи) до 7 дана - дневно	375.00
2	Боравак у кампу за децу од 7 до 14 година (по детету) до 7 дана - дневно	250.00
3	Боравак у кампу за децу до 6 година (по детету) до 7 дана - дневно	-
4	Постављање већег шатора до 7 дана - дневно	333.33
5	Постављање мањег шатора до 7 дана - дневно	250.00
6	Постављање веће камп приколице, аутодом, моторхеме до 7 дана - дневно	500.00
7	Постављање мање камп приколице до 7 дана - дневно	416.67
8	Паркирање аутобуса до 7 дана - дневно	666.67
9	Паркирање аутомобила до 7 дана - дневно	250.00
10	Паркирање мотоцикла до 7 дана - дневно	166.67
11	Паркирање бицикла до 7 дана - дневно	83.33
12	Коришћење електричног прикључка до 7 дана - дневно	250.00
13	Боравак у кампу за одрасле (по особи) дуже од 7 дана - дневно	337.50
14	Боравак у кампу за децу од 7 до 14 година (по детету) дуже од 7 дана - дневно	225.00
15	Постављање већег шатора дуже од 7 дана - дневно	300.00
16	Постављање мањег шатора дуже од 7 дана - дневно	225.00

17	Постављање веће камп приколице, аутодом, моторхоме дуже од 7 дана - дневно	450.00
18	Постављање мање камп приколице, дуже од 7 дана - дневно	375.00
19	Паркирање аутобуса дуже од 7 дана - дневно	600.00
20	Паркирање аутомобила дуже од 7 дана - дневно	225.00
21	Паркирање мотоцикла дуже од 7 дана - дневно	150.00
22	Паркирање бицикла дуже од 7 дана - дневно	75.00
23	Коришћење електричног прикључка дуже од 7 дана - дневно	225.00
24	Боравишна такса - одрасли - дневно	116.67
25	Боравишна такса – деца (од 07-15 година) - дневно	58.33
26	Боравишна такса - деца (до 07 година) - дневно	-
27	Дневни боравак у кампу - одрасла особа	100.00
28	Дневни боравак у кампу - деца од 08 до 18 година	50.00
29	Дневни боравак у кампу - деца до 08 година	-
30	Дневни боравак у кампу - паркинг у оквиру кампа	100.00
31	Дневни боравак у кампу - коришћење ложишта	100.00

<b>Висина накнаде за коришћење заштићеног подручја за обављање делатности, односно на други начин коришћење заштићеног подручја</b>				
Ред. број	Предмет накнаде	Јединица мере	Обрачунски период	Висина накнаде (рсд)
<b>1.</b>	<b>Обављање делатности туристичких агенција пружаоци наутичкотуристичких, ловнотуристичких и ваздухоплавних услуга</b>			
1.1.	Објект односно део објекта агенција и пружаоца услуга ( туристичке агенције пружаоци наутичкотуристичких, ловнотуристичких и ваздухоплавних услуга са седиштем, огранком или посебном просторијом за обављање делатности у заштићеном подручју)	по објекту седишта регион.једин.	година	10.000,00
<b>2.</b>	<b>Постављање угоститељских објеката за услуге смештаја, исхране и пића</b>	<b>Јединица мере</b>	<b>Обрачунски период</b>	<b>Висина накнаде (рсд)</b>
2.1.	Хотели и други угоститељски објекти, научно образовни и рекреативни центри-репрезентативни објекти	м <sup>2</sup>	година	450.00
2.2.	Кампови	м <sup>2</sup>	година	22.00
2.3.	Хостели, пансиони и преноћишта	лежај	година	1.155,00
2.4.	Стални и стационарни објекти за пружање услуга исхране и пића ( ресторан, кафана, бар, бифе,објект брзе хране, печењаре и др.) укључујући и површину припадајуће терасе односно баште	м <sup>2</sup>	година	1.005,00
<b>3</b>	<b>• Постављање објеката за обављање трговине, занатства, услуга и индустрије</b>	<b>Јединица мере</b>	<b>Обрачунски период</b>	<b>Висина накнаде (рсд)</b>
3.1.	Постављање објеката за промет прехранбених и других производа ( текстил,козметичка, санитарна и хемијска средства за домаћинство и пољопривреду, лекови семена и др.) и пијачна продаја прехранбених производа сувенира и друге робе			

3.1.1.	Продајни објекти мешовите специјализоване робе	m <sup>2</sup>	година	650.00
3.1.2.	Киосци за продају дувана, штампе и друге друге робе	по објекту	година	4.500,00
3.1.3.	Сувенирнице	m <sup>2</sup>	година	250.00
3.1.4.	Банке, поште, мењачнице	m <sup>2</sup>	година	300.00
3.1.5.	Покретне тезге за продају разних роба	m <sup>2</sup>	дан	330.00
<b>3.2.</b>	<b>Постављање објеката за промет грађевинског материјала, резане грађе, машина и опреме, аутомобила, вештачких ђубрива, откуп, складиштење, чување пољопривредних производа и др.</b>			
3.2.1.	Стоваришта, хладњаче, силоси, сушаре и магацини	m <sup>2</sup>	година	250.00
3.2.2.	Продајни објекти грађевинског материјала, машина, опреме, аутомобила и др.	m <sup>2</sup>	година	300.00
<b>3.3.</b>	<b>Постављање објеката за обављање занатских и сервисних услужних послова (поправка и одржавање машина, моторних возила, поправка апарата, уређаја, скијашке и друге опреме и др.) аутомобила, вештачких ђубрива, откуп, складиштење, чување пољопривредних производа и др.</b>	<b>Јединица мере</b>	<b>Обрачунски период</b>	<b>Висина накнаде (рсд)</b>
3.3.1.	Занатске и сервисне радионице	m <sup>2</sup>	година	250.00
3.3.2.	Пумпе за течно гориво и гас	m <sup>2</sup>	година	3.500,00
<b>3.4.</b>	<b>Постављање објеката за обављање других услужних послова</b>			
3.4.1.	Радње за изнајмљивање спортске опреме, школе скијања, тениса, фудбала, јахања и др.	m <sup>2</sup>	година	300,00
3.4.2.	Фризерски, козметички, фотографски и сл. салони	m <sup>2</sup>	година	300.00
3.4.3.	Стални и покретни објекти за видео игре, забавни паркови, аутодроми, и сл.	m <sup>2</sup>	година	300.00
3.4.4.	Кладионице и коцкарнице	објекат	година	75.000,00
<b>3.5.</b>	<b>Постављање објеката за обављање занатско-индустријске и индустријске делатности (резање и обрада дрвета, брикетирање, асфалтне базе и друга производња грађевинских материјала, млинова за жито, паковање и прерада амбалажног отпада, прерада пољопривредних производа, прехранбена и друга индустријска производња)</b>	<b>Јединица мере</b>	<b>Обрачунски период</b>	<b>Висина накнаде (рсд)</b>
3.5.1.	Занатска делатност	m <sup>2</sup>	година	375.00
3.5.2.	Индустријска делатност	m <sup>2</sup>	година	3.500,00
<b>4.</b>	<b>Обављање делатности експлоатације минералних сировина</b>	<b>Јединица мере</b>	<b>Обрачунски период</b>	<b>Висина накнаде (рсд)</b>
4.1.	Грађевински, технички и украсни камен	m <sup>3</sup>	година	200.00
4.2.	Камен трахит	m <sup>3</sup>	година	200.00



4.3.	Камен лапорац	m <sup>3</sup>	година	100.00
4.4.	Песак, шљунак и други камен	m <sup>3</sup>	година	120.00
4.5.	Јаловина, откривка и др.	m <sup>3</sup>	година	100.00
4.6.	Нафтовод	m	година	105.00
<b>5.</b>	<b>Коришћење вода и водопривреда</b>	<b>Јединица мере</b>	<b>Обрачунски период</b>	<b>Висина накнаде (рсд)</b>
5.1.	Коришћење објеката-постројења за флаширање воде пореклом са заштићеног подручја	по лит. произведене воде		1.00
5.2.	Коришћење термалних и термоминералних вода	m <sup>3</sup>	година	1.00
5.3.	Шарански рибњак који користи воду са заштићеног подручја	ha	година	1.000,00
5.4.	Пастрмски рибњак који користи воду са заштићеног подручја	m <sup>2</sup>	година	40.00
5.5.	Водопривредне акумулације	ha	година	3.600,00
5.6.	Пловне каналске мреже	m	година	150.00
5.7.	Каналска мрежа за наводњавање и одводњавање	m	година	60.00
<b>6.</b>	<b>Коришћење објеката за постављање објеката за обављање енергетске делатности</b>	<b>Јединица мере</b>	<b>Обрачунски период</b>	<b>Висина накнаде (рсд)</b>
<b>6.1.</b>	<b>Пренос и дистрибуција електричне енергије</b>			
6.1.1.	Подземни електропроводови	m	година	85.00
6.1.2.	Надземни електроенергетски водови 220 kV ширина коридора 20 м	m <sup>2</sup> трасе кор.	година	40.00
6.1.3.	Надземни електроенергетски водови 110 kV ширина коридора 15 м	m <sup>2</sup> трасе кор.	година	45.00
6.1.4.	Надземни електроенергетски водови 35 kV ширина коридора 10 м	m <sup>2</sup> трасе кор.	година	40.00
6.1.5.	Надземни електроенергетски водови 20 или 10 kV ширина коридора 5 м	m <sup>2</sup> трасе кор.	година	40.00
6.1.6.	Трафостанице вишег улазног напона 35 и 110 kV	m <sup>2</sup> зауз. прост.	година	400.00
6.1.7.	МБТС 10 (20)0,4кВ и стубне трафостанице	по објекту	година	1.400,00
6.1.8.	Разводно постројење	m <sup>2</sup>	година	240.00
<b>6.2.</b>	<b>Цевоводни транспорт воде и гаса</b>			
6.2.1.	Примарна мрежа гасовода	m	година	100.00
6.2.2.	Транспорт воде из и кроз заштићено подручје	m	година	350.00
<b>7.</b>	<b>Саобраћај, транспорт грађевинарство и телекомуникације</b>	<b>Јединица мере</b>	<b>Обрачунски период</b>	<b>Висина накнаде</b>

				(рсд)
<b>7.1.</b>	<b>Друмски саобраћај</b>			
7.1.1.	Ауто пут	km	година	75.000,00
7.1.2.	Државни пут I и II реда	km	година	50.000,00
7.1.3.	Општински пут	km	година	40.000,00
7.1.4.	Некатегорисани пут	km	година	30.000,00
7.1.5.	Превоз грађе и осталог материјала	m <sup>3</sup>	месец	27.00
<b>7.2.</b>	<b>Железнички саобраћај</b>			
7.2.1.	Туристичка пруга		година	210.00
<b>7.3.</b>	<b>Транспорт жичаром и покретном траком</b>			
7.3.1.	Жичаре за превоз људи ( трасу жичаре чини појас шширине: осмосед и шестосед -30м,четворосед- 20 м, а ски лифт- 10 м)	трасе по ha	година	27.000,00
7.3.2.	Покретне траке за транспорт материјала	ha	година	27.000,00
7.3.3.	Стуб жичаре	m <sup>2</sup> пов.испод стуба жичаре	година	500.00
7.3.4.	Станица жичаре и ски лифт	m <sup>2</sup> пов.испод станице жичаре	година	500.00
7.3.6.	Уређаји за вештачко оснеживање ски стаза	m <sup>2</sup> пов.испод стуба сн. топа	година	500.00
7.3.5.	Жичаре и покретне траке за превоз сировина и материјала	трасе по ha	година	54.000,00
<b>7.4.</b>	<b>Коришћење заштићеног подручја за електронске комуникације</b>			
<b>7.4.1.</b>	<b>Телефонски саобраћај</b>			
7.4.2.	Надземни телефонски водови	m	година	100.00
7.4.3.	Подземни телефонски водови	m	година	50.00
7.4.4.	Постављање електронске комуникационе опреме (које су у статусу закупа или службености)	по m <sup>2</sup> зауз. пров. испод базне станице	година	3.000,00
<b>7.5.</b>	<b>Коришћење заштићеног подручја за Радио и ТВ комуникације</b>			
7.5.1.	ТВ релеји, репетитори, предајници са објектима и опремом (које су у статусу закупа или службености)	по m <sup>2</sup> зауз. прост	година	4.500,00
7.5.2.	Радио станице осим радиоаматера, СУП и војске (које су у статусу закупа или службености)	по m <sup>2</sup> зауз. прост	година	600.00
7.5.3.	Мрежа за телекомуникацију ( оптички водови)	m	година	75.00

<b>7.6.</b>	<b>Водени саобраћај</b>			
7.6.1.	Чамци	по пловилу	година	3.000,00
7.6.2.	Понтони	по пловилу	година	10.500,00
7.6.3.	Сплавови	по пловилу	година	22.500,00
<b>8.</b>	<b>Снимање</b>			
<b>8.1.</b>	<b>Снимање филмова</b>			
8.1.1.	Играни филмови	дан		12.250,00
8.1.2.	Документарни филмови	дан		5.000,00
8.1.3.	Рекламни филмови	дан		20.000,00
8.1.4.	Снимање фотографија и звучних записа	дан		2.000,00
<b>9.</b>	<b>Коришћење флоре и фауне и друге делатности</b>			
<b>9.1.</b>	<b>Сакупљање гљива, лековитог и јестивог биља , других шумских плодова и животиња ( пужева и др.)</b>	<b>Јединица мере</b>	<b>Обрачунски период</b>	<b>Висина накнаде (рсд)</b>
9.1.1.	Сакупљање односно брање на заштићеном подручју од стране физичког лица	по особи	дан	120.00
9.1.2.	Сакупљање односно брање на заштићеном подручју од стране физичког лица	по особи	седмица	450.00
9.1.3.	Сакупљање односно брање на заштићеном подручју од стране физичког лица	по особи	година	1.800,00
9.1.4.	Откуп на заштићеном подручју од стране правних и физичких лица	kg		23.00
<b>9.2.</b>	<b>Коришћење шума и ливада</b>			
9.2.1.	Коришћење и сеча шума	m <sup>3</sup>	година	50.00
9.2.2.	Коришћење трске	по дану	година	240.00
9.2.3.	Кошење ливада	ar	година	200.00
<b>9.3.</b>	<b>Лов дивљачи</b>			
9.3.1.	по ловцу		годишње	3.200,00
9.3.2.	по ловцу		дневно	225.00
<b>10.</b>	<b>Коришћење земљишта изван јавног пута за изградњу уређених паркинга</b>	m <sup>2</sup>	годишње	30.00
<b>11.</b>	<b>Постављање реклама</b>			
11.1.	Рекламе, панои и информативне ознаке	m <sup>2</sup>	година	15.750,00
11.2.	Билборди	m <sup>2</sup>	година	35.000,00

<b>Коришћење земљишта заштићеног подручја за постављање викендица и других некомерцијалних објеката за одмор у заштићеном подручју</b>				
Ред. број	Предмет наканде	Јединица мере	Обрачунски период	Висина наканде (рсд)
1.	Викендице, виле и други породични објекти за одмор	m <sup>2</sup>	година	120.00
2.	Куће за одмор на води, на обалама река и језера, пловеће инсталације без сопственог погона	m <sup>2</sup> подне пов.објекта	година	1.000,00
3.	Резиденцијални објекти	m <sup>2</sup>	година	250.00
4.	Кампери, камп приколице	објекат	година	3.800,00
5.	Шатори	m <sup>2</sup> површине шатора	дан	30.00

<b>Коришћење возила на моторни погон у заштићеном подручју</b>				
		Јединица мере	Обрачунски период	Висина наканде (рсд)
1.	I категорија- моторна возила до 1.3м висине(код предње осовине возила)- мотоцикли и путничка возила	по моторном возилу	дневно до 1h (пролаз кроз НП)	100,00
2.	II категорија- моторна возила са приколицом до 1.3м висине и комби	по моторном возилу	дневно до 1h (пролаз кроз НП)	150,00
3.	III категорија - моторна возила висине веће од 1.3м (аутобуси и камиони)	по моторном возилу	дневно до 1h (пролаз кроз НП)	200,00
4.	IV категорија- моторна возила већа до 1.3м висине (код предње осовине вучног возила) са више од 3 осовине- сва возила са више од 3 осовине	по моторном возилу	дневно до 1h (пролаз кроз НП)	300,00
5.	I категорија- моторна возила до 1.3м висине (код предње осовине возила)- мотоцикли и путничка возила	по моторном возилу	дневно	300.00
6.	II категорија- моторна возила са приколицом до 1.3м висине и комби	по моторном возилу	дневно	500.00
7.	III категорија - моторна возила висине веће од 1.3м (аутобуси и камиони)	по моторном возилу	дневно	700.00
8.	IV категорија- моторна возила већа до 1.3м висине (код предње осовине вучног возила)са више од 3 осовине- сва возила са више од 3 осовине	по моторном возилу	дневно	1.700,00
9.	I категорија- моторна возила до 1.3м висине (код предње осовине возила)- мотоцикли и путничка возила	по моторном возилу	годишње	1.200,00
10.	II категорија- моторна возила са приколицом до 1.3м висине и комби	по моторном возилу	годишње	2.400,00

11.	III категорија - моторна возила висине веће од 1.3м (аутобуси и камиони)	по моторном возилу	годишње	4.800,00
12.	IV категорија- моторна возила већа до 1.3м висине (код предње осовине вучног возила) са више од 3 осовине- сва возила са више од 3 осовине	по моторном возилу	годишње	12.000,00

1.	Коришћење земљишта за спорт	Јединица мере	Обрачунски период	Висина накнаде (рсд)
1.1.	Спортски терени, игралишта, базени, плаже и други спортски терени	m <sup>2</sup>	година	35.00
1.2.	Сплавови, платформе	m <sup>2</sup>	година	2.100,00
1.3.	Ски стазе	m <sup>2</sup>	година	3.00
2.	<b>Коришћење земљишта заштићеног подручја за спортске, туристичке и културне манифестације</b>			
2.1.	За спортске и туристичке културне манифестације ( сакупљање биља и плодова, косидба, лов и риболов, регате и друга такмичења на води, културни догађај, пикник)	догађај	на дан	25.000,00
2.2.	За ауто мото приредбе ( рели, квадови, вожња теренским возилима и др.)		на дан	45.000,00
2.3.	Угоститељи који пружају услуге исхране и пића ван угоститељских објеката, на вашарима и другим јавним манифестацијама	m <sup>2</sup>	на дан	330.00
2.4.	Угоститељи који пружају услуге исхране и пића у привременим и покретним угоститељским објектима укључујући и површину припадајуће терасе односно баште	m <sup>2</sup>	на дан	1.005,00

<b>Коришћење имена и знака Националног парка</b>				
		Јединица мере	Обрачунски период	Висина накнаде (рсд)
1.	Коришћење имена и знака заштићеног подручја у пословном имену правног лица и предузетника, на меморандуму и другом документу, на ознаци производа и на рекламном материјалу		година	по уговору
2.	У случају несагласности воља накнада се одређује	1%	година	укупан приход остварен преко коришћ.и мена и

				знака
	<b>Посета заштићеном подручју и његовим деловима ( посебно шумски предели, клисуре и кањони, простори са водопадима, видиковци, пећине и друге зоне)</b>	<b>Јединица мере</b>	<b>Обрачунски период</b>	<b>Висина накнаде (рсд)</b>
1.	<b>Посета заштићеном подручју и његовим деловима и објектима</b>			
1.1.	регистровани посетилац	Пунолетни посетилац	дан	100.00
1.2.	регистровани посетилац	деца од 8 до 18 година	дан	50.00
1.1.	регистровани посетилац	Пунолетни посетилац	година	600.00
1.2.	регистровани посетилац	деца од 8 до 18 година	година	300.00
2.	<b>Посета заштићеном подручју и његовим деловима ( посебно шумски предели, клисуре и кањони, простори са водопадима, видиковци, пећине и друге зоне)</b>			
2.1.	за групу до 10 посетилаца, по посетиоцу	дан		250.00
2.2.	за групу преко 10 посетилаца, по посетиоцу	дан		150.00

	<b>Коришћење простора по основу заузећа објектима који својим изгледом нарушавају својства заштићеног подручја</b>	<b>Јединица мере</b>	<b>Обрачунски период</b>	<b>Висина накнаде (рсд)</b>
1.	Коришћење простора по основу заузећа објектима који својим изгледом нарушавају својства заштићеног подручја	m <sup>2</sup>		225.00

Ред. број	<b>ПРЕДМЕТ НАКНАДЕ</b>			
1.	<b>Висина накнаде за коришћење шумског земљишта у државној својини за геолошка истраживања , експлоатацију минералних сировина и минералне и полуминералне и изворске воде</b>	Јединица мере	Обрачунски период	Висина накнаде (рсд)
1.1.	Коришћење земљишта за одлагање и сепарацију шљунка, песка и ризле	m <sup>2</sup>	година	72.00
1.2.	Коришћење земљишта за експлоатацију	m <sup>2</sup>	година	72.00

	минералних сировина			
1.3.	Коришћење земљишта за геолошка и истраживања из научних и других области	m <sup>2</sup>	година	72.00
1.4.	Коришћење земљишта за објекте и инфраструктуру за експлоатацију минералних сировина и минералне и полуминералне и изворске воде	m <sup>2</sup>	година	36.00
2.	<b>Висина накнаде за коришћење шумског земљишта у државној својини за постављање подземних и надземних објеката и водова комуналне и енергетске инфраструктуре као и инфраструктуре за електронске комуникације</b>		Обрачунски период	Висина накнаде (рсд)
2.1.	Коришћење земљишта за објекте комуналне и енергетске инфраструктуре као и инфраструктуре за електронске комуникације, осим за водове из тачке 2	m <sup>2</sup>	година	36.00
2.2.	Коришћење земљишта за постављање водова комуналне и енергетске инфраструктуре као и инфраструктуре за електронске комуникације	m <sup>2</sup>	година	18.00
3.	<b>Висина накнаде за коришћење шумског земљишта у државној својини за постављање објеката за обављање делатности, односно на други начин коришћење шумског земљишта у сврху обављања делатности</b>		Обрачунски период	Висина накнаде(рсд)
3.1.	Коришћење земљишта за постављање покретних објеката за културне, спортске, забавне и сличне догађаје који се по завршетку догађаја уклањају	m <sup>2</sup>	дан	12.00
3.2.	Коришћење земљишта за камповање под шатором	m <sup>2</sup>	дан	12.00
3.3.	Коришћење земљишта за снимање играних, рекламних и документарних филмова	m <sup>2</sup>	дан	12.00
3.4.	Коришћење земљишта за постављање објеката за обављање недобитних делатности	m <sup>2</sup>	година	18.00
3.5.	Коришћење земљишта за постављање привремених објеката за периодични боравак лица	m <sup>2</sup>	година	18.00
3.7.	Коришћење земљишта за спортско рекреативне активности укључујући и пеинтбол	m <sup>2</sup>	година	12.00
3.8.	Коришћење земљишта за шатре за трговину и забаву, као и постављање објеката за обављање делатности туристичких услуга, укључујући земљиште за редовну употребу тих објеката	m <sup>2</sup>	година	18.00
3.9.	Коришћење земљишта за паркинг простор	m <sup>2</sup>	година	36.00

3.10.	Коришћење земљишта за заливање ратарских култура , воћарских и виноградарских засада и плантажа	m	месец	6.00
3.1	Коришћење земљишта за постављање привремених објеката за за сточарску и пољопривредну производњу	m <sup>2</sup>	година	18.00
3.12.	Коришћење земљишта за полетно слетну стазу за пољопривредне авионе	m <sup>2</sup>	година	30.00
3.13.	Коришћење земљишта за сенокос	m <sup>2</sup>	година	2.00
3.14.	Коришћење земљишта за постављање објеката у сврху обављања осталих непоменутих делатности	m <sup>2</sup>	година	36.00
<b>4.</b>	<b>Висина накнаде за коришћење шумског земљишта у државној својини за објекте и земљиште које физичко лице користи за сопствене потребе (викенд куће и земљиште за редовну употребу истих)</b>	<b>Јединица мере</b>	<b>Обрачунски период</b>	<b>Висина накнаде (рсд)</b>
4.1.	Коришћење земљишта за изградњу викенд кућице (стални објекат)	m <sup>2</sup>	година	36.00
4.2.	Коришћење земљишта за редовну употребу викендица	m <sup>2</sup>	година	18.00
<b>5.</b>	<b>Висина накнаде за коришћење шумских путева у нешумске намене</b>	<b>Јединица мере</b>	<b>Обрачунски период</b>	<b>Висина накнаде (рсд)</b>
5.1	Коришћење земљишта за привез чамца, понтона и сплавова	број привеза		350.00
<b>6.</b>	<b>Коришћење шумских путева у нешумске намене</b>	<b>Јединица мере</b>		
6.1.	Коришћење шумских камионских путева за транспорт дрвних сортимената	m <sup>3</sup>		55.00
6.2.	Коришћење шумских камионских путева за транспорт расутих материјала и осталих терета	m <sup>3</sup>		55.00
6.3.	Коришћење шумских саобраћајница и шумског земљишта за одржавање тркаи сличних манифестација за возила са моторним погоном	возило	дан	6.000,00
6.4.	Коришћење шумских саобраћајница и шумског земљишта за одржавање тркаи сличних манифестација за возила без моторног погона	возило	дан	500.00



**4.7.Износ и динамика прихода из буџета****Прилог 4.****СУБВЕНЦИЈЕ И ОСТАЛИ ПРИХОДИ ИЗ БУЏЕТА**

у динарима

<b>01.01.-31.12.2019. године</b>					
<b>Приход</b>	Планирано	Пренето из буџета	Реализовано (процена)	Неутрошено	Износ неутрошених средстава из ранијих година (у односу на претходну)
	1	2	3	4 (2-3)	5
Субвенције	58,464,888	15,823,459	13,231,899	2,591,560	26,824,046
Остали приходи из буџета*	-	-	-	-	-
<b>УКУПНО</b>	<b>58,464,888</b>	<b>15,823,459</b>	<b>13,231,899</b>	<b>2,591,560</b>	<b>26,824,046</b>

у динарима

<b>План за период 01.01-31.12.2020. године</b>				
	01.01. до 31.03.	01.01. до 30.06.	01.01. до 30.09.	01.01. до 31.12.
Субвенције	-	20,000,000	31,506,800	43,904,989
Остали приходи из буџета*	-	-	-	-
<b>УКУПНО</b>	<b>-</b>	<b>20,000,000</b>	<b>31,506,800</b>	<b>43,904,989</b>

#### **4.8.Образложење намене коришћења средстава из буџета Републике Србије**

Планирана су средства из буџета Републике Србије и АПВ у укупном износу од 43,904,989.00 динара (али приходи који се књиже на приходе 2020. године део од Субвенција у складу са рачуноводственим стандардима износиће 24,700,000.00 динара) и то за:

- суфинансирање Програма управљања за 2020. годину од стране Министарства заштите животне средине у износу од 20,000,000.00 динара,(на основу раздела 25 Министарство заштите животне средине, глава 25.0 Министарство заштите животне средине, програм 0405 Заштита природе и климатске промене, функција 560 Заштита животне средине неklasификована на другом месту, програмска активност 0002 Подстицаји за програме управљања заштићеним природним добрима од националног интереса, 451 Субвенције јавним нефинансијским предузећима и организацијама где је предвиђено укупно 235,000,000.00 динара), за део трошкова чувара природе (суфинансирање зарада) и за набавку неопходне опреме (теренска возила за чуварску службу и др.),
- финансирање у складу са Пројектом “Реализација активности на реинтродукцији европског јелена на територији централне Србије“– од стране Министарства пољопривреде,шумарства и водопривреде, у износу од 12,000,000.00 динара, на основу раздела 24 Министарство пољопривреде, шумарства и водопривреде, глава 24.8 Буџетски фонд за развој ловства Републике Србије, програм 0106 Развој шумарства и ловства, функција 420 Пољопривреда, шумарство, лов и риболов, програмска активност 0003 Одрживи развој и унапређење ловства, 451 Субвенције јавним нефинансијским предузећима и организацијама,
- суфинансирање од стране Покрајинског секретаријата за пољопривреду, водопривреду и шумарство, део у износу од 11,506,800.00 динара, на основу раздела 05 Покрајинског секретаријата за пољопривреду, водопривреду и шумарство, глава 0502 Буџетски фонд за шуме АПВ, програм 0106 Развој шумарства и ловства, програмска активност 1001 Одрживи развој и унапређење шумарства, функционална класификација 422 Шумарство, економска класификација 451 Субвенције јавним нефинансијским предузећима и организацијама за изградњу тврдог шумског пута,
- суфинансирање од стране Покрајинског секретаријата за пољопривреду, водопривреду и шумарство– изградње или реконструкције ограде и изградње нових узгајалишта за дивљач у ловиштима посебне намене – Спољна ограда ограђеног дела ловишта “Ворово”део у износу од 198,189.00 динара и 200,000.00 динара, укупно 398,189.00 динара, на основу раздела 05 Покрајинског секретаријата за пољопривреду, водопривреду и шумарство, глава 0503 Буџетски фонд за развој ловства АПВ, програм 0106 Развој шумарства и ловства, програмска активност 1002 Одрживи развој и унапређење ловства, функционална класификација 423 Лов и риболов, економска класификација 451 Субвенције јавним нефинансијским предузећима и организацијама.

#### 4.9. Средства за сл. путовања, накнаде по уговору о делу, ауторски хонорари, привремени и повремени послови, накнаде физичким лицима, средства за стручно усавршавање и слично – прилог 5.

##### ТРОШКОВИ ЗАПОСЛЕНИХ

у динарима

Р.бр.	Трошкови запослених	План 01.01-31.12.2019.	Реализација (процена) 01.01-31.12.2019.	План 01.01- 31.03.2020.	План 01.01- 30.06.2020.	План 01.01- 30.09.2020.	План 01.01- 31.12.2020.
1.	Маса НЕТО зарада (зарада по одбитку припадајућих пореза и доприноса на терет запосленог)	81,493,591	76,958,433	23,108,692	46,669,968	70,567,374	94,627,888
2.	Маса БРУТО 1 зарада (зарада са припадајућим порезом и доприносима на терет запосленог)	112,095,723	106,296,178	31,962,220	65,550,440	97,603,560	130,882,280
3.	Маса БРУТО 2 зарада (зарада са припадајућим порезом и доприносима на терет послодавца)	131,320,139	124,525,973	37,253,930	75,298,089	113,854,553	152,674,180
4.	Број запослених по кадровској евиденцији - УКУПНО*	146	139	140	142	144	145
4.1.	- на неодређено време	134	129	128	130	132	132
4.2.	- на одређено време	12	10	12	12	12	13
5	Накнаде по уговору о делу	-	-	-	-	-	-
6	Број прималаца накнаде по уговору о делу*	-	-	-	-	-	-
7	Накнаде по ауторским уговорима	-	-	-	-	-	-
8	Број прималаца накнаде по ауторским уговорима*	-	-	-	-	-	-
9	Накнаде по уговору о привременим и повременим пословима	384,400	513,420	-	150,000	300,000	384,400
10	Број прималаца накнаде по уговору о привременим и повременим пословима*	1	1	1	1	1	1
11	Накнаде физичким лицима по основу осталих уговора	-	6,571	-	-	-	-
12	Број прималаца накнаде по основу осталих уговора*	-	-	-	-	-	-
13	Накнаде члановима скупштине	-	-	-	-	-	-

14	Број чланова скупштине*	-	-	-	-	-	-
15	Накнаде члановима надзорног одбора	2,939,244	2,946,451	823,682	1,647,364	2,471,046	3,294,728
16	Број чланова надзорног одбора*	5	5	5	5	5	5
17	Накнаде члановима Комисије за ревизију	-	-	-	-	-	-
18	Број чланова Комисије за ревизију*	3	3	3	3	3	3
19	Превоз запослених на посао и са посла	7,820,000	7,493,667	1,980,000	3,970,000	5,980,000	7,986,000
20	Дневнице на службеном путу	215,000	42,800	50,000	110,000	160,000	215,000
21	Накнаде трошкова на службеном путу	298,000	70,200	70,000	150,000	220,000	298,000
22	Отпремнина за одлазак у пензију	730,000	970,027	272,500	272,500	817,500	1.090,000
23	Број прималаца отпремнине	3	4	1	1	3	4
24	Јубиларне награде	1,058,041	1,009,828	-	-	-	450,606
25	Број прималаца	13	13	-	-	-	5
26	Смештај и исхрана на терену	-	-	-	-	-	-
27	Помоћ радницима и породици радника	795,000	698,797	200,000	365,000	600,000	795,000
28	Стипендије	126,000	118,000	54,750	109,500	164,250	219,000
29	Остале накнаде трошкова запосленима и осталим физичким лицима	1,571,000	722,600	856,000	1,738,000	2,632,000	3,989,000

Код накнаде за привремено-повремене послове планиран је износ од 384.400,00 динара, јер постоји потреба за једним извршиоцем за чување објеката у шуми, ради спречавања настанка евентуалне материјалне штете током 2020. године.

Јубиларне награде за запослене планиране су у износу од 450.606,00 динара, и односе се на награде за запослене који су навршили непрекидних 10,20,30 или 40 година, проведених на раду код послодавца, а у складу са потписаним Колективним уговором.

Планиран је износ од 219,000,00 динара за стипендију за једног ученика, сина прерано преминулог запосленог.

Код осталих накнада трошкова запосленима и осталим физичким лицима планиран је износ од 3,989,000,00 динара, јер је Колективним уговором предвиђена накнада за новогодишње пакетиће за децу до 15 година запослених, затим предвиђена је уплата накнаде за додатно пензионо осигурање, у износу од 2.000,00 динара месечно по запосленом, као и исплата накнаде штете за неискоришћени годишњи одмор запослених.

## **5. ПЛАНИРАНИ НАЧИН РАСПОДЕЛЕ ДОБИТИ**

### **5.1. Расподела процењене добити за 2019. годину у складу са актом о буџету Републике Србије за 2020. годину**

Планирани начин расподеле добити Предузећа остварене у 2019. години извршиће се у складу са Законом о јавним предузећима, односно Законом о буџету Републике Србије за 2020. годину, а према динамици коју одреди Министарство надлежно за послове финансија.

### **5.2. Приказ начина на који је утрошена добит за 2014.,2015.,2016.,2017., и 2018. годину**

Добит за 2014. годину је остварена у износу 1.623.325,12 динара, од чега је 70% у износу од 1.136.327,58 динара уплаћено оснивачу у 2015. години, док је 30% у износу од 486.997,54 динара распоређено на резерве у оквиру капитала, а у 2015. години је извршено покриће за враћене шуме и шумско земљиште СПЦ по Закону о реституцији.

Добит за 2015. годину је остварена у износу од 3.159.003,75 динара, од чега је 50% у износу од 1.579.501,88 динара уплаћено оснивачу у 2016. години, док је 50% у износу од 1.579.501,88 динара распоређено на резерве у оквиру капитала, а у 2016. години је извршено покриће за враћене шуме и шумско земљиште СПЦ по Закону о реституцији.

Добит за 2016. годину је остварена у износу од 7.204.711,50 динара, од чега је 50% у износу од 3.602.355,75 динара уплаћено оснивачу у 2017. години, док је 50% у износу од 3.602.355,75 динара распоређено на резерве у оквиру капитала, и налази се и даље на тој позицији.

Добит за 2017. годину је остварена у износу од 8.967.207,93 динара, од чега је 50% у износу од 4.483.603,97 динара уплаћено оснивачу у 2017. години, док је 50% у износу од 4.483.603,96 динара распоређено на резерве у оквиру капитала, и налази се и даље на тој позицији.

Добит за 2018. годину је остварена у износу од 15.430.421,17 динара, од чега је 50% у износу од 7.715.210,58 динара уплаћено оснивачу у 2017. години, док је 50% у износу од 7.715.210,59 динара распоређено на резерве у оквиру капитала, и налази се и даље на тој позицији.

## 6. ПЛАН ЗАРАДА И ЗАПОШЉАВАЊА

Маса средстава за зараде планирана је у складу са: Законом о буџетском систему, Законом о утврђивању максималне зараде у јавном сектору и Законом о престанку важења Закона о привременом уређивању основица за обрачун и исплату плата, односно зарада и других сталних примања код корисника јавних средстава.

Укупно планирана маса средстава за бруто зараде износи 130,882,280.00, а бруто зараде са доприносима на терет послодавца износе 152,674,180.00 динара.

Планира се ангажовање 10 нових радника – 5 са високом школском спремом и 5 са средњом школском спремом од чега се планира ангажовање 3 (три) шумарска инжењера, 4 (четири) шумарска техничара, 2 (два) радника са високом школском спремом економске или пољопривредне струке и 1 (један) радник са средњом стручном спремом економске или друге струке, који су неопходни за редовно обављање пословних активности, јер је у 2020. години планиран одлазак 4 (четворо) запослених, а и у претходним годинама је било одлива радне снаге. Попуњавање слободних и упражњених радних места и додатно запошљавање било би извршено у складу са Законом о буџетском систему и условима и процедурама прописаним Уредбом о поступку за прибављање сагласности за ново запошљавање и додатно радно ангажовање код корисника јавних средстава.

Предузеће не врши исплату 13 плате ни бонуса.

Предузеће нема запослених који раде у синдикату. Не врши се исплата синдикатима, осим редовне чланарине, приликом исплате зарада 2.2 % од нето зараде запослених се обуставља и уплаћује на рачун синдиката.

**6.1. Број запослених по секторима/организационим јединицама на дан 31.12.2019. године**

Прилог 6.

Редни број	Сектор / Организациона јединица	Број систематизованих радних места	Број извршилаца	Број запослених по кадровској евиденцији	Број запослених на неодређено време	Број запослених на одређено време
1	Сектор заштите и развоја	82	109	75	70	5
2	Сектор заједничких послова	25	29	24	23	1
3	Чуварска служба	4	37	37	33	4
4	Ван сектора	3	4	3	3	-
УКУПНО:		114	179	139	129	10

Прилог 7.

**6.2. Квалификациона структура**

Редни број	Опис	Запослени		Надзорни одбор/Скупштина	
		Број на дан 31.12.2019.	Број на дан 31.12.2020.	Број на дан 31.12.2019.	Број на дан 31.12.2020.
1	<b>ВСС</b>	35	39	5	5
2	<b>ВС</b>	9	8	-	-
3	<b>ВКВ</b>	-	-	-	-
4	<b>ССС</b>	74	79	-	-
5	<b>КВ</b>	6	6	-	-
6	<b>ПК</b>	11	10	-	-
7	<b>НК</b>	4	3	-	-
<b>УКУПНО</b>		139	145	5	5

**Старосна структура**

Редни број	Опис	Број запослених 31.12.2019.	Број запослених 31.12.2020.
1	<b>До 30 година</b>	13	18
2	<b>30 до 40</b>	21	22
3	<b>40 до 50</b>	38	41
4	<b>50 до 60</b>	56	52
5	<b>Преко 60</b>	11	12
<b>УКУПНО</b>		139	145
<b>Просечна старост</b>		47	46



## Структура по полу

Редни број	Опис	Запослени		Надзорни одбор/Скупштина	
		Број на дан 31.12.2019.	Број на дан 31.12.2020.	Број на дан 31.12.2019.	Број на дан 31.12.2020.
1	<b>Мушки</b>	99	105	4	4
2	<b>Женски</b>	40	40	1	1
<b>УКУПНО</b>		139	145	5	5

\*Претходна година

## Структура по времену у радном односу

Редни број	Опис	Број запослених 31.12.2019.	Број запослених 31.12.2020.
1	<b>До 5 година</b>	19	25
2	<b>5 до 10</b>	18	20
3	<b>10 до 15</b>	12	13
4	<b>15 до 20</b>	19	18
5	<b>20 до 25</b>	23	21
6	<b>25 до 30</b>	13	12
7	<b>30 до 35</b>	25	26
8	<b>Преко 35</b>	10	10
<b>УКУПНО</b>		139	145

**6.3. ДИНАМИКА ЗАПОШЉАВАЊА**

Р. бр.	Основ одлива/пријема кадрова	Број запослених		Р. бр.	Основ одлива/пријема кадрова	Број запослених
	Стање на дан 31.12.2019. године	139			Стање на дан 30.06.2020. године	142
	Одлив кадрова у периоду 01.01.-31.03.2020.	1			Одлив кадрова у периоду 01.07.-30.09.2020.	2
1	<i>одлазак у старосну пензију</i>	1		1	<i>одлазак у старосну пензију</i>	2
	Пријем кадрова у периоду 01.01.-31.03.2020.	2			Пријем кадрова у периоду 01.07.-30.09.2020.	4
1	<i>пријем извршиоца на одређено време</i>	2		1	<i>пријем извршиоца на неодређено време</i>	4
	Стање на дан 31.03.2020. године	140			Стање на дан 30.09.2020. године	144
Р. бр.	Основ одлива/пријема кадрова	Број запослених		Р. бр.	Основ одлива/пријема кадрова	Број запослених
	Стање на дан 31.03.2020. године	140			Стање на дан 30.09.2020. године	144
	Одлив кадрова у периоду 01.04.-30.06.2020.				Одлив кадрова у периоду 01.10.-31.12.2020.	1
				1	<i>одлазак у старосну пензију</i>	1
	Пријем кадрова у периоду 01.04.-30.06.2020.	2			Пријем кадрова у периоду 01.10.-31.12.2020.	2
1	<i>пријем извршиоца на неодређено време</i>	2		1	<i>пријем извршиоца на одређено време</i>	1
				2	<i>пријем извршиоца на неодређено време</i>	1
	Стање на дан 30.06.2020. године	142			Стање на дан 31.12.2020. године	145

## 6.4. Средства за зараде запослених

Исплаћена маса за зараде, број запослених и просечна зарада по месецима за 2019 годину\* - Бруто 1 Прилог 9.  
у динарима

Исплата по месецима 2019.	УКУПНО			СТАРОЗАПОСЛЕНИ**			НОВОЗАПОСЛЕНИ			ПОСЛОВОДСТВО		
	Број запослених	Маса зарада	Просечна зарада	Број запослених	Маса зарада	Просечна зарада	Број запослених	Маса зарада	Просечна зарада	Број запослених	Маса зарада	Просечна зарада
I	139	8,216,593	59,112	138	8,076,092	58,522	-	-	-	1	140,501	140,501
II	138	7,895,298	57,212	137	7,756,025	56,613	-	-	-	1	139,273	139,273
III	138	7,825,693	56,708	137	7,686,882	56,109	-	-	-	1	138,811	138,811
IV	138	8,081,416	58,561	137	7,941,564	57,968	-	-	-	1	139,852	139,852
V	136	8,124,256	59,737	135	7,983,678	59,138	-	-	-	1	140,578	140,578
VI	134	9,301,136	69,411	132	9,107,756	68,998	1	34,437	34,437	1	158,943	158,943
VII	133	9,397,612	70,659	131	9,188,926	70,144	1	49,743	49,743	1	158,943	158,943
VIII	135	9,401,485	69,641	131	9,135,867	69,739	3	106,675	35,558	1	158,943	158,943
IX	135	9,434,310	69,884	131	9,119,676	69,616	3	156,379	52,126	1	158,255	158,255
X	136	9,439,326	69,407	131	9,084,881	69,350	4	195,502	48,876	1	158,943	158,943
XI	136	9,505,510	69,893	129	9,082,683	70,408	6	264,401	44,067	1	158,426	158,426
XII	138	9,673,543	70,098	129	9,098,600	70,532	8	416,000	52,000	1	158,943	158,943
УКУПНО	1,636	106,296,178	780,324	1,598	103,262,630	777,139	26	1,223,137	316,807	12	1,810,411	1,810,411
ПРОСЕК	136	8,858,015	65,027	133	8,605,219	64,762	4	174,734	45,258	1	150,868	150,868

## Маса за зараде, број запослених и просечна зарада по месецима за 2020. годину - Бруто 1

у динарима

План по месецима 2020.	УКУПНО			СТАРОЗАПОСЛЕНИ*			НОВОЗАПОСЛЕНИ			ПОСЛОВОДСТВО		
	Број запослених	Маса зарада	Просечна зарада	Број запослених	Маса зарада	Просечна зарада	Број запослених	Маса зарада	Просечна зарада	Број запослених	Маса зарада	Просечна зарада
I	139	10,623,940	76,431	138	10,455,059	75,761	-	-	-	1	168,881	168,881
II	139	10,623,940	76,431	138	10,455,059	75,761	-	-	-	1	168,881	168,881
III	140	10,714,340	76,531	137	10,397,059	75,891	2	148,400	74,200	1	168,881	168,881
IV	142	10,862,740	76,498	137	10,397,059	75,891	4	296,800	74,200	1	168,881	168,881
V	142	10,862,740	76,498	137	10,397,059	75,891	4	296,800	74,200	1	168,881	168,881
VI	142	10,862,740	76,498	137	10,397,059	75,891	4	296,800	74,200	1	168,881	168,881
VII	144	11,011,140	76,466	137	10,397,059	75,891	6	445,200	74,200	1	168,881	168,881
VIII	144	11,011,140	76,466	137	10,397,059	75,891	6	445,200	74,200	1	168,881	168,881
IX	144	11,030,840	76,603	135	10,267,759	76,057	8	593,600	74,200	1	169,481	169,481
X	144	11,030,840	76,603	135	10,267,759	76,057	8	593,600	74,200	1	169,481	169,481
XI	145	11,123,940	76,717	134	10,212,459	76,212	10	742,000	74,200	1	169,481	169,481
XII	145	11,123,940	76,717	134	10,212,459	76,212	10	742,000	74,200	1	169,481	169,481
УКУПНО	1,710	130,882,280	918,460	1,636	124,252,908	911,408	62	4,600,400	74,200	12	2,028,972	2,028,972
ПРОСЕК	143	10,906,857	76,538	136	10,354,409	75,951	6	460,040	74,200	1	169,081	169,081

## Маса за зараде увећана за доприносе на зараде, број запослених и просечна зарада по месецима за 2020. годину - Бруто 2

у динарима

План по месецима 2020.	УКУПНО			СТАРОЗАПОСЛЕНИ*			НОВОЗАПОСЛЕНИ			ПОСЛОВОДСТВО		
	Број запослених	Маса зарада	Просечна зарада	Број запосле них	Маса зарада	Просечна зарада	Број запослених	Маса зарада	Просечн а зарада	Број запосле них	Маса зарада	Просечн а зарада
I	139	12,392,826	89,157	138	12,195,826	88,376	-	-	-	1	197,000	197,000
II	139	12,392,826	89,157	138	12,195,826	88,376	-	-	-	1	197,000	197,000
III	140	12,498,278	89,273	137	12,128,169	88,527	2	173,109	86,554	1	197,000	197,000
IV	142	12,671,386	89,235	137	12,128,169	88,527	4	346,217	86,554	1	197,000	197,000
V	142	12,671,386	89,235	137	12,128,169	88,527	4	346,217	86,554	1	197,000	197,000
VI	142	12,671,386	89,235	137	12,128,169	88,527	4	346,217	86,554	1	197,000	197,000
VII	144	12,844,495	89,198	137	12,128,169	88,527	6	519,326	86,554	1	197,000	197,000
VIII	144	12,844,495	89,198	137	12,128,169	88,527	6	519,326	86,554	1	197,000	197,000
IX	144	12,867,475	89,357	135	11,977,341	88,721	8	692,434	86,554	1	197,700	197,700
X	144	12,867,475	89,357	135	11,977,341	88,721	8	692,434	86,554	1	197,700	197,700
XI	145	12,976,076	89,400	134	11,912,833	88,902	10	865,543	86,554	1	197,700	197,700
XII	145	12,976,076	89,400	134	11,912,833	88,902	10	865,543	86,554	1	197,700	197,700
УКУПНО	1,710	152,674,180	1,071,384	1,636	144,941,017	1,063,157	62	5,366,367	865,543	12	2,366,796	2,366,796
ПРОСЕК	143	12,722,848	89,282	136	12,078,418	88,596	6	536,637	86,554	1	197,233	197,233

Напомена: У месецу децембру извршен је обрачун зарада са умањењем које се уплаћује у буџет Републике Србије (процена).

Прилог 9а

## 6.5. ПЛАН ОБРАЧУНА И ИСПЛАТЕ ЗАРАДА И УПЛАТЕ У БУЏЕТ ЗА 2020. ГОДИНУ

у динарима

Месец	Исплаћен Бруто 2 у 2019. години	Износ уплате у буџет у 2019. години	Планиран Бруто 2 у 2020. години пре примене закона **	Планиран Бруто 2 у 2020. години после примене закона **	Планирани износ уплате у буџет у 2020. години
	1	2	3	4	(3-4)
I	9,625,739	337,601	12,392,826	0	0
II	9,249,342	357,812	12,392,826	0	0
III	9,167,799	368,065	12,498,278	0	0
IV	9,467,379	354,175	12,671,386	0	0
V	9,517,565	352,690	12,671,386	0	0
VI	10,896,281	336,788	12,671,386	0	0
VII	11,009,301	362,923	12,844,495	0	0
VIII	11,013,839	366,761	12,844,495	0	0
IX	11,052,292	394,389	12,867,475	0	0
X	11,058,167	396,378	12,867,475	0	0
XI	11,135,704	417,271	12,976,076	0	0
XII	11,332,556	441,720	12,976,076	0	0
УКУПНО	124,525,964	4,486,573	152,674,180	0	0

## 6.6. Распон исплаћених и планираних зарада за запослене (без пословодства) и пословодство

Прилог 96

у динарима

		Исплаћена у 2019. години		Планирана у 2020. години	
		Бруто 1	Нето	Бруто 1	Нето
Запослени без пословодства	Најнижа зарада	28,578	21,563	47,948	35,242
	Највиша зарада	111,594	79,758	122,691	87,636
Пословодство	Најнижа зарада	138,811	98,834	168,881	120,242
	Највиша зарада	158,943	112,949	169,481	120,670

## 6.7. Накнаде Надзорног одбора / Скупштине у нето износу

## Прилог 10.

у динарима

Месец	Надзорни одбор / Скупштина - реализација 2019. година				Надзорни одбор / Скупштина - план 2020. година			
	Укупан износ	Накнада председника	Накнада члана	Број чланова	Укупан износ	Накнада председника	Накнада члана	Број чланова
	1+(2*3)	1	2	3	1+(2*3)	1	2	3
I	154,800	36,000	29,700	4	173,520	40,000	33,380	4
II	157,820	36,000	30,455	4	173,520	40,000	33,380	4
III	154,800	36,000	29,700	4	173,520	40,000	33,380	4
IV	154,800	36,000	29,700	4	173,520	40,000	33,380	4
V	154,800	36,000	29,700	4	173,520	40,000	33,380	4
VI	154,800	36,000	30,078	4	173,520	40,000	33,380	4
VII	154,800	36,000	29,700	4	173,520	40,000	33,380	4
VIII	154,800	36,000	29,700	4	173,520	40,000	33,380	4
IX	154,800	36,000	29,700	4	173,520	40,000	33,380	4
X	154,800	36,000	29,700	4	173,520	40,000	33,380	4
XI	154,800	36,000	29,700	4	173,520	40,000	33,380	4
XII	154,800	36,000	29,700	4	173,520	40,000	33,380	4
УКУПНО	1,862,132	432,000	357,533	48	2,082,240	480,000	400,560	48
ПРОСЕК	155,178	36,000	29,794	4	173,520	36,000	33,380	4

Напомена: Накнада члановима НО исплаћује се у складу са Одлуком о критеријумима и мерилима за утврђивање висине накнаде за рад у надзорним одборима јавних предузећа (“Сл. гласник РС”, бр. 102/2016) у утврђеним износима, а разлика по месецима односи се на исплату путних трошкова за једног члана НО. У месецу децембру извршен је обрачун накнада НО са умањењем које се уплаћује у буџет Републике Србије (процена).

## Накнаде Надзорног одбора / Скупштине у бруто износу

у динарима

Месец	Надзорни одбор / Скупштина - реализација 2019. година					Надзорни одбор / Скупштина - план 2020. година				
	Укупан износ	Накнада председника	Накнада члана	Број чланова	Уплата у буџет	Укупан износ	Накнада председника	Накнада члана	Број чланова	Уплата у буџет
	1+(2*3)	1	2	3	4	1+(2*3)	1	2	3	4
I	244,940	56,963	46,994	4	27,215	274,561	63,292	52,817	4	0
II	249,719	56,963	48,189	4	27,215	274,561	63,292	52,817	4	0
III	244,940	56,963	46,994	4	27,215	274,561	63,292	52,817	4	0
IV	244,940	56,963	46,994	4	27,215	274,561	63,292	52,817	4	0
V	244,940	56,963	46,994	4	27,215	274,561	63,292	52,817	4	0
VI	247,332	56,963	47,592	4	27,215	274,561	63,292	52,817	4	0
VII	244,940	56,963	46,994	4	27,215	274,561	63,292	52,817	4	0
VIII	244,940	56,963	46,994	4	27,215	274,561	63,292	52,817	4	0
IX	244,940	56,963	46,994	4	27,215	274,561	63,292	52,817	4	0
X	244,940	56,963	46,994	4	27,215	274,561	63,292	52,817	4	0
XI	244,940	56,963	46,994	4	27,215	274,561	63,292	52,817	4	0
XII	244,940	56,963	46,994	4	27,215	274,561	63,292	52,817	4	0
УКУПНО	2,946,451	683,554	565,724	48	326,580	3,294,728	759,504	633,806	48	0
ПРОСЕК	245,538	56,963	47,144	4	27,215	274,561	63,292	52,817	4	0

**6.8. Накнаде за рад Комисије за ревизију****Накнаде Комисије за ревизију у нето износу****Прилог 11.**

у динарима

Месец	Комисија за ревизију - реализација 2019. година				Комисија за ревизију - план 2020. година			
	Укупан износ	Накнада председника	Накнада члана	Број чланова	Укупан износ	Накнада председника	Накнада члана	Број чланова
	1+(2*3)	1	2	3	1+(2*3)	1	2	3
I	-	-	-	-	-	-	-	-
II	-	-	-	-	-	-	-	-
III	-	-	-	-	-	-	-	-
IV	-	-	-	-	-	-	-	-
V	-	-	-	-	-	-	-	-
VI	-	-	-	-	-	-	-	-
VII	-	-	-	-	-	-	-	-
VIII	-	-	-	-	-	-	-	-
IX	-	-	-	-	-	-	-	-
X	-	-	-	-	-	-	-	-
XI	-	-	-	-	-	-	-	-
XII	-	-	-	-	-	-	-	-
УКУПНО	-	-	-	-	-	-	-	-
ПРОСЕК	-	-	-	-	-	-	-	-

Напомена: Предузеће неће исплаћивати накнаду председнику и члановима Комисије за ревизију.

**Накнаде Комисије за ревизију у бруто износу**

Месец	Комисија за ревизију - реализација 2019. година					Комисија за ревизију - план 2020. година				
	Укупан износ	Накнада председника	Накнада члана	Број чланова	Уплата у буџет	Укупан износ	Накнада председника	Накнада члана	Број чланова	Уплата у буџет
	1+(2*3)	1	2	3	4	1+(2*3)	1	2	3	4
I	-	-	-	-	-	-	-	-	-	-
II	-	-	-	-	-	-	-	-	-	-
III	-	-	-	-	-	-	-	-	-	-
IV	-	-	-	-	-	-	-	-	-	-
V	-	-	-	-	-	-	-	-	-	-
VI	-	-	-	-	-	-	-	-	-	-
VII	-	-	-	-	-	-	-	-	-	-
VIII	-	-	-	-	-	-	-	-	-	-
IX	-	-	-	-	-	-	-	-	-	-
X	-	-	-	-	-	-	-	-	-	-
XI	-	-	-	-	-	-	-	-	-	-
XII	-	-	-	-	-	-	-	-	-	-
УКУПНО	-	-	-	-	-	-	-	-	-	-
ПРОСЕК	-	-	-	-	-	-	-	-	-	-

## 7. КРЕДИТНА ЗАДУЖЕНОСТ

У 2020. – тој години предузеће не планира ново кредитно задуживање. Међутим, због евентуалних промена тржишних околности и у случају да буду пословни процеси то захтевали, не искључује се могућност обезбеђивања кредита за ликвидност.

### 7.1. КРЕДИТНА ЗАДУЖЕНОСТ

Прилог 12.

Кредитор	Назив кредита / Пројекта	Оригинална валута	Гаранција државе Да/Не	Стање кредитне задужености у оригиналној валути на дан 31.12.2019. године	Стање кредитне задужености у динарима на дан 31.12.2019. године	Година повлачења кредита	Рок отплате без периода чека	Период чека (Grace period)	Датум прве отплате
<b>Домаћи кредитор</b>									
Комерцијална банка ад Београд	Инвестициони кредит за куповину возила	Еуро	не	62,351	7,327,761	2019.	2023.	-	30.04.2019.
.....									
<b>Страни кредитор</b>									
.....	-	-	-	-	-	-	-	-	-
.....									
<b>Укупно кредитно задужење</b>				62,351	7,327,761				
<i>од чега за ликвидност</i>				-	-				
<i>од чега за капиталне пројекте</i>				62,351	7,327,761				

Каматна стопа	Број отплата током једне године	План плаћања по кредиту за 2020.годину у динарима		Стање кредитне задужености у оригиналној валути на дан 31.12.2020. године	Стање кредитне задужености у динарима на дан 31.12.2020. године
		Укупно главница	Укупно камата		
3,5% G	12	2,127,203	217,456	42,400	4,983,102
-	-	-	-	-	-
		2,127,203	217,456	42,400	4,983,102
				-	-
				42,400	4,983,102



**8. ПЛАНИРАНЕ НАБАВКЕ**

Прилог 13.

**8.1. ПЛАНИРАНА ФИНАНСИЈСКА СРЕДСТВА ЗА НАБАВКУ ДОБАРА, РАДОВА И УСЛУГА**

у динарима

Редни број	ПОЗИЦИЈА	Реализација (процена) у 2019. години	План за 01.01.- 31.03.2020.	План за 01.01.- 30.06.2020.	План за 01.01.- 30.09.2020.	План за 01.01.-31.12.2020.
<b>Добра</b>						
1.	Храна за дивљач	3,285,000	-	-	-	3,500,000
2.	Гориво	7,890,000	1,900,000	3,900,000	6,100,000	8,000,000
3.	Електрична енергија	3,815,000	1,200,000	2,000,000	2,900,000	4,000,000
4.	Пластичне плочице	587,500	-	1,000,000	1,000,000	1,000,000
5.	Гуме за возила	650,000	-	-	500,000	500,000
6.	Канцеларијски материјал и опрема	490,000	200,000	450,000	650,000	1,200,000
7.	Заштитна одећа и обућа	1,998,900	-	2,000,000	3,000,000	4,990,000
8.	Возила	9,132,000	-	10,000,000	10,000,000	10,000,000
9.	Дивљач	5,000,000	-	-	7,000,000	7,000,000
10.	Остала добра	12,850,000	6,100,000	9,500,000	16,800,000	28,519,900
Укупно добра:		45,698,400	9,400,000	28,850,000	47,950,000	68,709,900
<b>Услуге</b>						
1	Адвокатске услуге	1,330,000	400,000	1,000,000	1,500,000	2,000,000
2	Услуге на унапређивању шума	91,881,976	29,000,000	54,000,000	88,000,000	102,000,000
3	Гајење шума	18,812,120	4,300,000	9,000,000	15,500,000	20,000,000
4	Услуге расадничке производње	3,436,394	1,100,000	2,900,000	4,830,000	6,500,000
5	Услуге дугорочног закупа возила	5,500,000	1,375,000	2,750,000	4,125,000	5,500,000
6	Услуге поправке возила	2,880,000	700,000	1,500,000	2,300,000	3,000,000
7	Услуге осигурања	3,000,000	750,000	1,500,000	2,500,000	3,250,000
8	Услуге штампе	250,000	-	1,000,000	1,400,000	2,000,000
9	Услуге пројектовања	341,000	-	200,000	200,000	200,000
10.	Остале услуге	20,890,000	6,000,000	12,600,000	26,500,000	39,488,000
Укупно услуге:		148,321,490	43,625,000	86,450,000	146,855,000	182,938,000

<b>Радови</b>						
1	Постављање спољне ограде у ловишту	-	-	2,265,090	2,265,090	4,949,090
2	Радови на изградњи тврдог шум.пута	10,999,576	-	-	-	-
3	Адаптација зграда	-	-	-	4,990,000	4,990,000
4	Одржавање путева и постављање рампи	1,351.200	-	-	-	-
5	Радови на уградњи громобрана	329,400	-	-	330,000	330,000
6	Радови на увођењу гасне инсталације	-	-	-	495,000	495,000
7	Радови на новом инфо центру	-	-	-	-	-
8	Остали радови	460,000	-	1,000,000	2,500,000	3,500,000
Укупно радови:		13,140,176	-	3,265,090	10,580,090	14,264,090
<b>УКУПНО = ДОБРА + УСЛУГЕ+РАДОВИ</b>		207,160,066	53,025,000	118,565,090	205,655,090	265,911,990

## 8.2. Образложење планираних финансијских средстава за набавку добара, услуга и радова

### 1. Добра

-код набавке хране за дивљач планирано је 3,500,000.00 динара, а набавка се односи претежно на кукуруз уклипу за прихрану дивљачи у НП Фрушка гора којим газдује НП и неопходна је за одржавање бројности и побољшање квалитета дивљачи,

-набавка горива је планирана у износу од 8,000,000.00 динара за сва возила као и чамце и радне машине којима располаже НП,

-потрошња електричне енергије у објектима које користи НП је планирана у износу од 4,000,000.00 динара,

-пластичне плочице су планиране у износу од 1,000,000.00 динара за обележавање посечених стабала за даљу продају где износ зависи од годишњег плана израде дрвних сортимената,

-набавка гума за возила се односи на потребне летње и зимске гуме за возила за несметано обављање делатности у износу од 500,000.00 динара,

- канцеларијски материјал и опрема се односи на материјал потребан за канцеларијско пословање у износу од 1,200,000.00 динара,

- заштитна одећа и обућа су планирани за набавку у износу од 4,990,000.00 динара у складу са потребама у 2020. години и интерним правилником за заштиту и безбедност на раду,

- возила- планирана је набавка три теренска возила (у укупном износу до 5,833,333.00 динара) одговарајућих карактеристика за обављање разних активности, чувара заштићеног подручја, чувара шума и ловочувара, као и два путничка возила (појединачне вредности возила до 2,083,333,50 динара без пдв-а, односно до 2,500,000.00 динара са пдв-ом, што је у укупном износу до 4,166,667.00 динара без пдв-а, односно до 5,000,000.00 динара са пдв-ом) за обављање повећаних пословних активности у функционисању ЈП ” Национални парк Фрушка гора”, што све укупно износи 10,000,000.00 динара,

- дивљач-планирана је набавка јединки јеленске дивљачи из увоза у оквиру пројекта реинтродукције европског јелена на територији централне Србије у износу од 7,000,000.00 динара,

-код осталих добара (природни гас, канцеларијски намештај, ломљени камен, средства за хигијену, кесе за смеће и др.) планирана је набавка у 2020. години у износу од 28,519,900.00 динара.

### 2. Услуге

-адвокатске услуге су планиране у износу од 2,000,000.00 динара за заступање Предузећа пред судовима у Републици Србији,

-услуге на унапређењу шума - планиране су у износу од 102,000,000.00 динара, услуге у шумарству – гајење шума у износу од 20,000,000.00 динара и услуга расадничке производње у износу од 6,500,000.00 динара, на основу годишњих планова газдовања шумама који су израда Основа газдовања шумама које се доносе за 10 година,

-услуге дугорочног закупа путничких возила у износу од 5,500,000.00 динара се односи на закуп више потребних возила неопходних за обављање делатности,

-услуге поправке моторних возила планиране су у износу од 3,000,000.00 динара и ради се о сервисима свих моторних возила,

-услуге осигурања су планиране у износу од 3,250,000.00 динара за осигурање имовине и лица,

-услуге штампања су планиране у износу од 2,000,000.00 динара за штампани материјал и то:отпремнице, радне налоге, флајере и друге материјале у складу са неопходним потребама за 2020. годину,

-услуге пројектовања су планиране у износу од 200,000.00 динара, за израду пројеката којима би се конкурисало за добијање средстава за изградњу објеката потребних у пословању,

-остале услуге(услуге обавезне ревизије, претплатничке услуге, услуге одлагања отпада, услуге резања, превоза и др. трупца, услуге у областиздравља и безбедности на раду, услуге јавног превоза, услуге фиксне и мобилне телефоније и др.) су планиране у износу од 39,488,000.00 динара.

### 3. Радови

-постављање спољне ограде је планирано у ограђеном делу ловишта у износу од 4,949,090.00 динара и односи се на радове постављања жичане ограде за побољшање услова за дивљач,  
-адаптација зграда у дирекцији ЈП планирана је у износу од 4.990,000.00 динара и односи се на уређење спољашње фасаде, заштите од влаге оа и других неопходних радова и тиме спречавања пропадања објекта,  
-радови на уградњи громобрана планирани су у износу од 330,000.00 динара и тиме се обезбеђују услови у складу са Законом обезбедности и здрављу на раду,  
-радови на увођењу гасне инсталације на Информативном центру у износу од 495,000.00 динара, ради побољшања услова пословања у објекту на Иришком Венцу.  
-остали радови су планирани у износу од 3,500,000.00 динара (изградња заштитне ограде у Равнама, изградња жичане ограде и капије за расадник и копање бунара, набавка и уградња заливног система у расаднику).

## 8.3. Набавка службених возила

Како су за несметан рад чуварске службе у заштићеном подручју неопходна исправна возила, планирана је набавка три теренска возила одговарајућих карактеристика за обављање разних активности, чувара заштићеног подручја, чувара шума и ловочувара и то теренских возила типа Лада Нива. Планира се и набавка 2 (два) путничка возила класе „Б“ за градску вожњу за обављање пословних активности у несметаном функционисању ЈП ” Национални парк Фрушка гора”.

## 9. ПЛАН ИНВЕСТИЦИЈА

Прилог 14.

## 9.1. План и динамика инвестиционих улагања у 2020. години

у 000 динара

Редни број	Назив инвестиције	Година почетка финансирања пројекта	Година завршетка финансирања пројекта	Укупна вредност пројекта	Реализовано закључно са 31.12.2019. године	Структура финансирања	Износ према извору финансирања	План 2020. година				План 2021. година	План 2022. година
								План 01.01-31.03.2020.	План 01.01-30.06.2020.	План 01.01-30.09.2020.	План 01.01-31.12.2020.		
1	Постављање спољашње оградe у ловишту Ворово	2018	2020	2,265	-	Сопствена средства	283		283	283	283		
						Позajмљена средства							
						Средства буџета (по контима)	1,982		1,982	1,982	1,982		
						Остало							
Укупно:						2,265		2,265	2,265	2,265			
2	Постављање спољашње оградe у ловишту Ворово	2019	2020	2,684	-	Сопствена средства	684				684		
						Позajмљена средства							
						Средства буџета (по контима)	2,000				2,000		
						Остало	2,684				2,684		
Укупно:													
3	Изградња шумских путева	2018	2020	38,356	11,000	Сопствена средства	8,207		8,207	8,207	8,207		
						Позajмљена средства							
						Средства буџета (по контима)	19,149		19,149	19,149	19,149		
						Остало							
Укупно:						27,356		27,356	27,356	27,356			
4	Радови на адаптацији зграде дирекције ЈП	2020	2020	4,990	-	Сопствена средства	4,990			4,990	4,990		
						Позajмљена средства							
						Средства буџета (по контима)							
						Остало							
Укупно:						4,990			4,990	4,990			
5	Изградња заштитне оградe у Равнама	2020	2020	1,500	-	Сопствена средства	1,500			1,500	1,500		
						Позajмљена средства							
						Средства буџета (по контима)							
						Остало							
Укупно:						1,500			1,500	1,500			

Редни број	Назив инвестиције	Година почетка финансирања пројекта	Година завршетка финансирања пројекта	Укупна вредност пројекта	Реализовано закључно са 31.12.2019. године	Структура финансирања	Износ према извору финансирања	План 2020. година				План 2021. година	План 2022. година
								План 01.01-31.03.2020.	План 01.01-30.06.2020.	План 01.01-30.09.2020.	План 01.01-31.12.2020.		
6	Изградња жичане ограде и капије за расадник	2020	2020	1,000	-	Сопствена средства	1,000			1,000	1,000		
						Позајмљена средства							
						Средства буџета (по контима)							
						Остало							
						Укупно:	1,000			1,000	1,000		
7	Кобање бунара, набавка и уградња зал. система у расаднику	2020	2020	1,000	-	Сопствена средства	1,000			1,000	1,000		
						Позајмљена средства							
						Средства буџета (по контима)							
						Остало							
						Укупно:	1,000			1,000	1,000		
Укупно инвестиције							40,795	-	29,621	38,111	40,795		

## 9.2. Образложење започетих, односно планираних, а нереализованих инвестиција у 2019. години

1. Планом инвестиција за 2019. годину, тачка 1. предвиђени су радови на постављању спољашње ограде у ловишту Ворова у износу од 3.000.000,00 динара. Средства за реализацију тих активности предвиђена су од средстава субвенције Покрајинског секретаријата за пољопривреду, водопривреду, уговор је потписан на износ од 2.265.090,00 динара. Због неповољних временских услова одложени су радови за 2020. годину.
2. Планом инвестиција за 2019. годину, тачка 2. предвиђени су радови на изградњи тврди шумских путева у износу од 38.356.000,00 динара. Урађени су тврди шумски путеви у РЈ Сремска Каменица у износу од 10.999.576,00 динара, док ће путеви у РЈ Беочин и РЈ Ердевик бити завршени у 2020.-тој години.
3. Планом инвестиција за 2019. годину, тачка 3. предвиђени су радови на изградњи тврди шумских путева у износу од 38.356.000,00 динара, од чега да се заврши део у износу од 26.600.000,00 динара. Међутим, пошто по конкурсу Покрајинског секретаријата за пољопривреду, водопривреду и шумарство нису добијена средства, није ни релизована планирана инвестиција.
4. Планом инвестиција за 2019. годину, тачка 4. предвиђени су радови на адаптацији зграда у износу од 7.500.000,00 динара. Инвестиционо улагање предвиђено Програмом пословања за 2019. годину није реализовано због лоших временских услова у првих шест месеци 2019. године, који су проузроковали у наведеном периоду мању производњу и мањи прилив средстава. Када су се временски услови поправили, поправила се и реализација и остварен је прилив средстава предвиђен за реализацију инвестиције али више није било времена за реализацију инвестиције (минимални рок за реализацију ове инвестиције је 3 месеца) јер је надлазио зимски период који није адекватан за послове адаптације и не омогућава извршење предвиђене инвестиције.

**10. КРИТЕРИЈУМИ ЗА КОРИШЋЕЊЕ СРЕДСТАВА ПОСЕБНЕ НАМЕНЕ**

Прилог 15.

**10.1. Средства за посебне намене**

у динарима

Редни број	Позиција	План 2019. година	Реализација (процена) 2019. година	План 01.01.-31.03.2020.	План 01.01.-30.06.2020.	План 01.01.-30.09.2020.	План 01.01.-31.12.2020.
1.	Спонзорство	-	-	-	-	-	-
2.	Донације	-	-	-	-	-	-
3.	Хуманитарне активности	95,000	-	-	-	95,000	95,000
4.	Спортске активности	-	-	-	-	-	-
5.	Репрезентација	1,278,000	1,200,000	250,000	580,000	990,000	1,278,000
6.	Реклама и пропаганда	492,000	665,200	400,000	850,000	1,500,000	2,000,000
7.	Остало	526,000	518,600	105,000	240,000	390,000	526,000

## 10.2.Образложење употребе средстава за посебне намене

У 2020. години нису планирана средства за спонзорство, донације и спортске активности, као што нису планирана ни у 2019. години. Средства за хуманитарне активности планирана су у истом износу као и за 2019.годину. Средства за репрезентацију су планирана на нивоу 2019. године.

Средства за рекламу и пропаганду у 2020. години, се изузетно планирају у вишем износу него у претходној години, и односе се само на 2020. годину, јер је поред редовних представљања у медијима и спровођења активности презентације и популаризације Националног парка у 2020. години, потребно издвојити додатна средства пре свега за рекламе и афирмативни приказ на радио и тв станицама, текстове у специјализованим часописима, за издавање монографије (Фото-монографије), а све поводом обележавања 60 (шездесет) година постојања Националног парка Фрушка гора. Такође, планирана су средства за организацију свечане академије у циљу достојног обележавања 60 (шездесет) година постојања Националног парка Фрушка гора, који је уједно тај статус добио први у Републици Србији. Планирана су средства и за организацију активности презентације и популаризације Националног парка у оквиру сваке од 8 општина на чијој територији се простире Национални парк и спровођење активности на презентацији и популаризацији Националног парка кроз организоване активности са удружењима и организацијама чија се активности одвијају на подручју Националног парка (ловци, риболовци, туристичке организације, војска, полиција, пензионери, итд.). Сматрамо да ће наведене активности позитивно утицати на популаризацију и препознатљивост заштићеног подручја, допринети презентацији нових производа и услуга Националног парка, повећању броја корисника Националног парка и повратно допринети расту прихода. Средства за остало (за трошкове оглашавања јавних набавки, трошкова семинара поводом измене законских прописа, семинарима које организују државни органи и др.) су планирана у већем износу него планом за 2019. годину, која су била недовољна за остваривање свих активности, јер се очекује раст пословних активности и више оглашавања због потребних поступака, као и веће присуство запослених на саветовањима због бројних измена законских прописа.



## ЗАВРШНЕ ОДРЕДБЕ

Реализација планираних активности вршиће се у складу са планираним изворима прихода које Предузеће остварује у обављању поверених активности и посебних наменских средстава у оквиру буџета Републике Србије.

У случају да било који од планираних извора прихода не буде реализован у планираном износу, смањиваће се и ставке трошкова у обиму и структури који ће бити у складу са утврђеном пословном политиком Предузећа.

Уважавајући сложеност реализације овог програма, план може имати и тешкоћа у реализацији. Проблематика реализације може бити везана за друге органе који дају одређене сагласности и одобрења. У случају настанка наведених околности Предузеће може да дође у позицију да не будеу могућности да реализује Програм према предвиђеној динамици тако да ће у том смислу припремити одговарајућу измену Програма Предузећа.

в.д.Председника Надзорног одбора  
мастер историчар Немања Старовић

