



ПРОГРАМ ПОСЛОВАЊА ЈАВНОГ ПРЕДУЗЕЋА “НАЦИОНАЛНИ ПАРК ФРУШКА ГОРА” ЗА 2022. ГОДИНУ

Пословно име: **ЈП “Национални парк Фрушка гора”**

Седиште: **Сремска Каменица, Змајев трг 1**

Претежна делатност: **Заштита природних вредности**

Матични број: **080422 92**

ПИБ: **102145049**

ЈББК: **81064**

Надлежно министарство: **Министарство заштите животне средине**

Сремска Каменица, април 2022. године



ЈП "Национални парк Фрушка гора"

Змајев трг 1, 21208 Сремска Каменица, Србија

Тел: 021/463-667, факс: 021/462-662

www.npfruskagora.co.rs

e-mail: office@npfruskagora.rs

Број: 913/1

Дана: 19.04.2022.



На основу члана 22. Закона о јавним предузећима ("Сл. гласник РС", бр. 15/2016 и 88/2019), члана 23. Одлуке о усклађивању пословања Јавног предузећа "Национални парк Фрушка гора" Сремска Каменица са Законом о јавним предузећима ("Сл. гласник РС", бр. 8/2017) и члана 15. Статута ЈП "Национални парк Фрушка гора", Надзорни одбор Јавног предузећа, на седници одржаној 19.04.2022. године, донео је следећу :

ОДЛУКУ

Доноси се Програм пословања ЈП "Национални парк Фрушка гора" за 2022. годину.

Одлука Надзорног одбора о доношењу Програма пословања ЈП „Национални парк Фрушка гора“ за 2022. годину, број 2314-4 од 30.12.2021. године, ставља се ван снаге.

Образложење

Члан 22. став 1. тачка 2. Закона о јавним предузећима прописује да Надзорни одбор доноси годишњи, односно трогодишњи програм пословања, усклађен са дугорочним и средњорочним планом пословне стратегије.

Члан 23. став 1. тачка 2. Одлуке о усклађивању пословања Јавног предузећа "Национални парк Фрушка гора" Сремска Каменица са Законом о јавним предузећима прописује да Надзорни одбор доноси годишњи програм пословања, усклађен са дугорочним и средњорочним планом пословне стратегије и развоја.

Члан 15. став 1. тачка 2. Статута ЈП "Национални парк Фрушка гора" прописује да Надзорни одбор Јавног предузећа доноси годишњи програм пословања, усклађен са дугорочним и средњорочним планом пословне стратегије, уз сагласност Владе.

Сходно наведеном, на седници Надзорног одбора ЈП "Национални парк Фрушка гора", одржаној дана 19.04.2022. године, донета је одлука као у диспозитиву.

председник Надзорног одбора
проф. др Александар Грубор

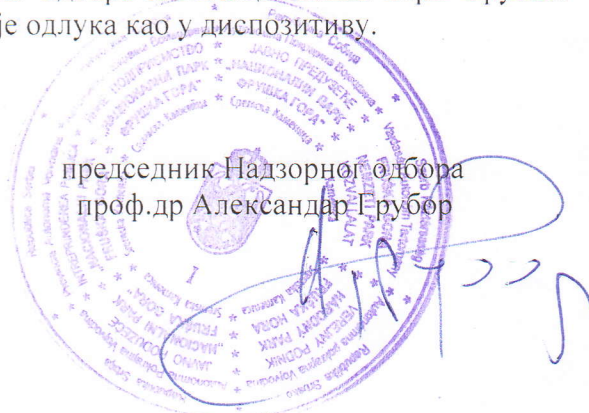

С А Д Р Ж А Ј

1. ОПШТИ ПОДАЦИ.....	3
1.1. Статус, правна форма и делатност предузећа	
1.2. Дугорочни и средњорочни план пословне стратегије и развоја	
1.3. Организациона шема јавног предузећа	
1.4. Имена директора, председника и чланова надзорног одбора са датумом именовања.	
2. АНАЛИЗА ПОСЛОВАЊА У 2021. ГОДИНИ.....	8
2.1. Процењени физички обим активности	
2.2. Биланс стања (Прилог 1.)	
2.3. Биланс успеха (Прилог 1а.)	
2.4. Извештај о токовима готовине (Прилог 1б.)	
2.5. Анализа остварених индикатора пословања	
2.6. Разлози одступања у односу на планиране индикаторе	
2.7. Спроведене активности за унапређење процеса пословања	
2.8. Спроведене активности у области корпоративног управљања	
3. ЦИЉЕВИ И ПЛАНИРАНЕ АКТИВНОСТИ ЗА 2022. ГОДИНУ.....	23
3.1. Циљеви јавног предузећа	
3.2. Кључне активности потребне за достизање циљева (Прилог 2.)	
3.3. Анализа тржишта	
3.4. Ризици у пословању	
3.5. План/мапа управљања ризицима (Прилог 3.)	
3.6. Планирани индикатори за 2022. годину (Прилог 4.)	
3.7. Активности у циљу унапређења корпоративног управљања	
4. ПЛАНИРАНИ ИЗВОРИ ПРИХОДА И ПОЗИЦИЈЕ РАСХОДА ПО НАМЕНАМА.....	41
4.1. Планирани биланс стања (Прилог 5.)	
4.2. Планирани биланс успеха (Прилог 5а.)	
4.3. Планирани токови готовине (Прилог 5б.)	
4.4. Планирана структура прихода	
4.5. Планирана структура расхода	
4.6. Елементи за целовито сагледавање цена производа и услуга (са важећим ценовником по коме су обрачунати пословни приходи)	
4.7. Износ и динамика прихода из Буџета (Прилог 6.)	
4.8. Приказ намене коришћења средстава из Републике Србије	
4.9. Средства која су планирана на позицијама: службена путовања, накнаде по уговору о делу, по ауторским хонорарима, по уговору о привременим и повременим пословима и накнадама физичким лицима по основу осталих уговора, као и средства предвиђена за стручно усавршавање и сличне намене (Прилог 7.)	

5. ПЛАНИРАНИ НАЧИН РАСПОДЕЛЕ ДОБИТИ.....	106
5.1.Расподела процењене добити за 2021. годину, у складу са актом о буџету Републике Србије за 2022. годину	
5.2.Приказ начина на који је утрошена добит за 2018., 2019. и 2020. годину	
6. ПЛАН ЗАРАДА И ЗАПОШЉАВАЊА.....	107
6.1.Број запослених по секторима/организационим јединицама (Прилог 8.)	
6.2.Квалификациона, старосна и полна структура запослених и структура запослених према временуведеном у радном односу, као и квалификациона и полна структура председника и чланова надзорног одбора (Прилог 9.)	
6.3.Динамика запошљавања (Прилог 10.)	
6.4.Средства за зараде запослених (Прилог 11.)	
6.5.Распон исплаћених и планираних зарада за запослене (без пословодства) и пословодство (Прилог 11а.)	
6.6.Накнаде председнику и члановима надзорног одбора (Прилог 12.)	
6.7.Накнаде за рад Комисије за ревизију (Прилог 13.)	
7. КРЕДИТНА ЗАДУЖЕНОСТ.....	117
7.1.Кредитна задуженост (Прилог 14.)	
8. ПЛАНИРАНЕ НАБАВКЕ.....	118
8.1.Планирана финансијска средства за набавку добара, радова и услуга за 2022. годину (прилог 15.)	
8.2.Образложење планираних набавки добара, радова и услуга за 2022. годину	
8.3.Набавка службених возила са образложењем	
9. ПЛАН ИНВЕСТИЦИЈА.....	122
9.1.План и динамика инвестиционих улагања у 2022. години (прилог 16.)	
9.2.Образложење започетих, односно планираних, а нереализованих инвестиција у 2021. години.	
10. КРИТЕРИЈУМИ ЗА КОРИШЋЕЊЕ СРЕДСТАВА ЗА ПОСЕБНЕ НАМЕНЕ.....	124
10.1. Средства за посебне намене (спонзорства, донације, хуманитарне активности, спортске активности, репрезентацију, рекламу и пропаганду и остала средства) (прилог 17.)	
10.2. Образложење средстава за посебне намене (спонзорства, донације, хуманитарне активности, спортске активности, репрезентацију, рекламу и пропаганду и остала средства),	
11. ЗАВРШНЕ ОДРЕДБЕ.....	126

1. ОПШТИ ПОДАЦИ

1.1. Статус, правна форма и делатност

Јавно предузеће „Национални парк Фрушка гора“ Сремска Каменица је предузеће чији оснивач је Република Србија, а права оснивача врши Влада Републике Србије. Основано је ради обављања делатности од општег интереса. Има правну форму јавног предузећа и својство правног лица. Основни подаци Јавног предузећа „Национални парк Фрушка гора“ Сремска Каменица су:

Пуно пословно име	Јавно предузеће „Национални парк Фрушка гора“ Сремска Каменица, Змајев трг 1
Оснивач	Република Србија
Седиште	Сремска Каменица, Змајев трг 1
Број запослених	143
Делатност	9104 - Делатност ботаничких и зоолошких вртова и заштита природних вредности
Датум оснивања	1961. год.
Бројеви рачуна у банкама	205-238285-26 200-2631200102938-92
Матични број	08042292
ПИБ	102145049
Директор	Дипл. економиста Радослав Крунић

Претежна делатност Јавног предузећа јесте:

- Шифра делатности 9104
- Назив делатности: Делатност ботаничких и зоолошких вртова и заштита природних вредности.

Делатност Јавног предузећа од општег интереса је управљање заштићеним подручјем, у складу са законом.

Јавно предузеће обавља и делатности: заштите, унапређења, презентације и популаризације националног парка и његових природних вредности и културних добара; обезбеђивања несметаног одвијања природних процеса и одрживог коришћења природних ресурса, прикупљања, обраде података и вођења евиденције о природним вредностима, људским активностима и процесима који представљају фактор угрожавања и оштећења националног парка; праћења стања очуваности природе и степена угрожености објеката геонаслеђа, дивљих биљних и животињских врста и њихових станишта, станишних типова, еколошки значајних подручја, еколошких коридора и предела; надзора над спровођењем услова и мера заштите природе у националном парку; надзора над правним и физичким лицима који обављају дозвољене делатности у националном парку у складу са законом; газдовања и одрживог коришћења шума; заштите, гајења, унапређивања и одрживог коришћења ловне и риболовне фауне; управљања грађевинским земљиштем које му је пренето на коришћење; организовања истраживања у области заштите и развоја националног парка; одрживог туризма у националном парку; пројектовања, изградње и одржавања објеката који су у функцији заштите одрживог туризма; геодетских послова везаних за шуме, земљиште и објекте; управљање посетиоцима, као и делатности:

02.10 Гајење шума и остале шумске делатности

02.20 Сеча дрвећа

01.70 Лов, траперство и одговарајуће услужне делатности

03.12 Слатководни риболов

- 03.22 Слатководне аквакултуре
- 81.30 Услуге уређења и одржавања околине
- 55.20 Одмаралишта и слични објекти за краћи боравак
- 55.30 Делатност кампова, аутокампова и кампова за туристичке приколице
- 55.10 Хотели и сличан смештај
- 56.10 Делатност ресторана и покретних угоститељских објеката
- 79.11 Делатност путничких агенција
- 79.90 Остале услуге резервације и делатности повезане са њима
- 16.10 Резање и обрада дрвета
- 16.23 Производња остале грађевинске столарије и елемената
- 16.24 Производња дрвне амбалаже
- 46.32 Трговина на велико месом и производима од меса
- 46.38 Трговина на велико осталом храном, укључујући рибу, љускарце и мекушце
- 46.73 Трговина на велико дрветом и грађевинским материјалом и санитарном опремом
- 47.22 Трговина на мало месом и производима од меса у специјализованим продавницама
- 47.23 Трговина на мало рибом, љускарима и мекушцима у специјализованим продавницама
- 47.70 Трговина на мало осталом робом у специјализованим продавницама
- 47.99 Остала трговина на мало изван продавница, тезги и пијаца
- 71.12 Инжењерске делатности и техничко саветовање

Јавно предузеће обавља и друге делатности у складу са законом.

Јавно предузеће дужно је да обезбеди трајно обављање делатности од општег интереса, као и развоја и унапређења делатности.

1.2. Дугорочни и средњорочни план пословне стратегије и развоја

Јавно предузеће “Национални парк Фрушка гора” (у даљем тексту: Предузеће) ускладу са Законом о јавним предузећима, Законом о заштити природе и Законом о националним парковима донело је од стране Надзорног одбора Јавног предузећа у новембру 2019. године Дугорочни и средњорочни план пословне стратегије и развоја за период 2019-2028 година Јавног предузећа „Национални парк Фрушка гора“. Влада Републике Србије је својим Решењем 05 број:023-6085/2020. године дала сагласност на Дугорочни и средњорочни план пословне стратегије и развоја за период 2019-2028 година Јавног предузећа „Национални парк Фрушка гора“.

Дугорочним и средњорочним планом пословне стратегије и развоја за период 2019-2028 година, дефинише за наведени период даљи развој Предузећа у правцу унапређења делатности, а превасходно очувању, унапређењу и промоцији заштићеног подручја, по сегментима и областима делатности. Планирани су извори прихода и расходи по сегментима. Планирано је повећање инвестиција и радова на уређењу простора и очувања природе, стварања услова за промоцију, развој и коришћење природних лепота, културне баштине (верске, археолошке, геолошке и др), изградње инфраструктуре, очување биодиверзититета и стварање претпоставки за позитивно пословање. Планиран је број запослених, зараде, додатни трошкови за запослене у смислу побољшања услова рада и општег развоја предузећа. Посебно је обрађена пажња на изворе прихода од накнада за коришћење заштићеног подручја и на наменско трошење тих средстава. Планиран је прилив средстава кроз пројекте и планирано је да кроз инвестиције привуче већи број посетилаца. Наведеним активностима и променама у организацији предузећа треба да се створе претпоставке да предузеће усклади своје пословање са обавезама из Поглавља 27- екологија у поступку придруживања Републике Србије ЕУ.

1.3. Организациона шема јавног предузећа

Организациона шема Предузећа

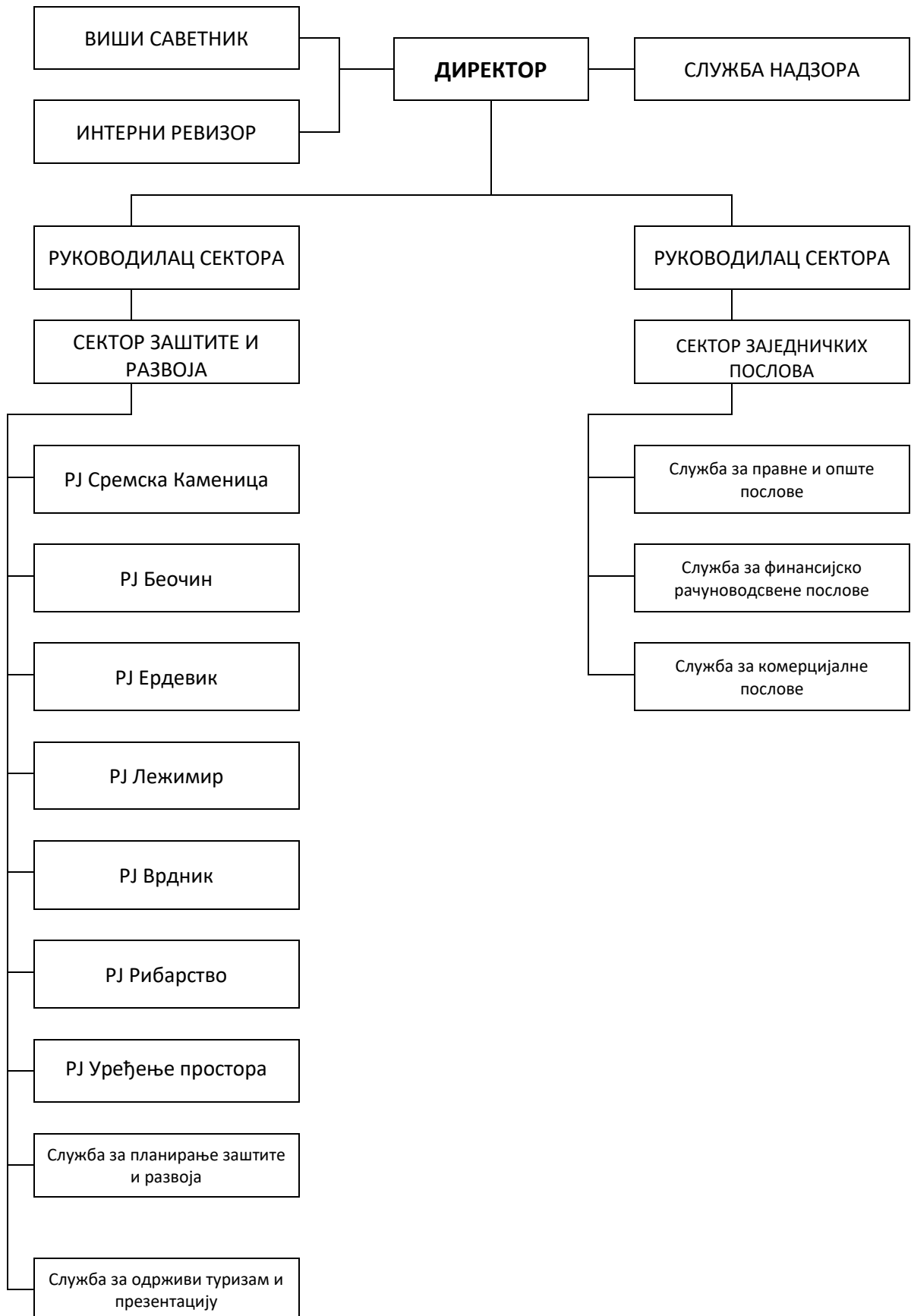

1.4. Имена директора, председника и чланова Надзорног одбора Јавногпредузећа:

- **В.д. директора** Јавног предузећа „Национални парк Фрушка гора“ је дипл.економиста Радослав Крунић, именован је Решењем Владе Републике Србије, 24 број: 119-5495 /2016 од 13.06.2016. године.
- Руководиоци сектора су:
 - Руководилац сектора заједничких послова**
Дарко Сурла, дипл.правник
 - Руководилац сектора за заштиту и развој**
Пеђа Вуколић, дипл. инж. шум.

Председник Надзорног одбора је:

- проф. др Александар Грубор, доктор економских наука, именован Решењем Владе Републике Србије 24 Број: 119-7135/2021 од 29.07.2021. године.

Чланови Надзорног одбора су:

- дипл.економиста Драгана Чанација Слијепчевић, именована Решењем Владе Републике Србије 24 број: 119-1478/2021 од 18.02.2021. године (независни члан),
- мастер инжињер управљања ризиком од катастрофалних догађаја и пожара Даница Вукајловић, именована Решењем Владе Републике Србије 24 број: 119-2924/2021 од 01.04.2021. године,
- дипл. психолог Светлана Вучић, именована Решењем Владе Републике Србије 24 број: 119/10653/2013 од 11.12.2013. године,
- дипл.инж.шум. Мирослав Живановић, именован Решењем Владе Републике Србије 24 број: 119/10653/2013 од 11.12.2013. године.

2. АНАЛИЗА ПОСЛОВАЊА У 2021. ГОДИНИ

2.1. Процењени физички обим активности

Процењени физички обим активности ЈП „Национални парк Фрушка гора,, остварен је у 2021. години у количини од 35.380 м³ посечене и извезене дрвне масе, продато је 35.531 м³ дрвне масе (залихе из претходне године и производња из 2021. године) и покошено је и одржавано ливада у површини од 117.14 хектара, спровођене су активности на заштити, гајењу и унапређењу шума, а национални парк је посетио мањи број посетилаца него претходних година (изастао је првомајски уранак и пролонгиран традиционални Фрушкогорски маратон са симболичним бројем учесника), одржане су активности у вези промоције и популаризације заштићеног подручја, али у мањем обиму, због познатих проблема везаних за епидемију вируса.

У следећем табеларном прегледу дат је приказ производње и реализације дрвних сортимената (процена) по основу којих се остварују основни приходи у оквиру пословних прихода од 01.01.2021. до 31.12.2021. године

Ред. бр.	СОРТИМЕНТ	Јм	Почетно стање 01.01.2021.	План 2021.	Остварење 2021.	Залихе у шуми 31.12.2021.	Залихе на стоваришту у 31.12.2021.	Укупно залихе 31.12.2021.	
				Количина	Количина				
1	2	3	4	5	6	7	8	9	
1	Трупци ХРАСТА ЛУЖЊАКА	м ³	7.43		5			0	
2	Трупци ХРАСТА КИТЊАКА		107	2067	891	100	95	195	
3	Трупци ЦЕРА		242	777	21			0	
4	Трупци БУКВЕ		73.3	712	272	26	5	31	
5	Трупци ГРАБА			233	5		5	5	
6	Трупци БАГРЕМА		5.17	1005	493			0	
7	Трупци ТРЕШЊЕ		24.6					0	
8	Трупци ОРАХА							0	
9	Трупци ОТЛ				776	216		0	
9	УКУПНО ТРУПЦИ ТЛ			460	5570	1903	126	105	231
10	Коларска обловина храста							0	
11	Коларска обловина багрема		38.8	830	380			0	
12	Рудно дрво ТЛ				77			0	
13	Вишемет.огревно дрво ТО		782	5609	3479	225	106	331	
14	Огревно дрво ТЛ. 1 класе		520	11973	6061	166	145	311	
15	Огревно дрво ТЛ. 2 класе		113	663	652	110	105	215	
16	УКУПНО ТВРДИ ЛИШЊАРИ			1913	24645	12552	627	461	1088
17	Трупци ЛИПЕ		520	5631	7217	122	49	171	
18	Трупци ТОПОЛЕ		259	1257	1197			0	
19	Трупци ВРБЕ			74	3			0	
20	УКУПНО ТРУПЦИ МЛ			779	6962	8417	122	49	171
21	Техничка облица МЛ		24.9	423	3			0	
22	Вишеметарско цел. дрво МЛ.		953	7038	5071	307	74	381	
23	Целулозно дрво МЛ.		482	5003				0	
24	Дрво за огрев МЛ 1. класе		608	5842	7886	160	134	294	
25	Дрво за огрев МЛ 2. класе		11.6	157	407	12	13	25	
26	УКУПНО МЕКИ ЛИШЊАРИ		2859	25425	21784	601	270	871	

27	Трупци ЧЕТИНАРА		122	383	584			0
28	Рудно дрво ЧЕТИНАРА			243				0
29	Вишем. цел. дрво ЧЕТИНАРА		62.4	202	400			0
30	Целулозно дрво четинара			205	60			0
31	Дрво за огрев ЧЕТИНАРА			130				0
32	УКУПНО ЧЕТИНАРИ		184	1163	1044	0	0	0
СВЕ УКУПНО		м3	4956	51233	35380	1228	731	1959

У 2021. години процењени остварени физички обим дрвних сортимената је 35380 м³, од чега је 30507 м³, из плана за 2021. годину, а 4873 м³ се односи на количине пренете из претходног периода.

2.2. Биланс стања 31.12.2021. године

У следећим табеларним прегледима дат је приказ процене остварених и планираних прихода и расхода, процењено и планирано стање средстава и извора средстава као и кретање процене остварених и планираних новчаних токова у 2021. години.

БИЛАНС СТАЊА на дан 31.12.2021. године

Прилог 1.

у 000 динара

Група рачуна, рачун	ПОЗИЦИЈА	АОП	План на дан 31.12.2021.	Реализација (процена) на дан 31.12.2021.
1	2	3	4	5
	АКТИВА			
00	А. УПИСАНИ А НЕУПЛАЋЕНИ КАПИТАЛ	0001		
	Б. СТАЛНА ИМОВИНА (0003 + 0009 + 0017 + 0018 + 0028)	0002	2,229,017	2,234,280
01	I. НЕМАТЕРИЈАЛНА ИМОВИНА (0004 + 0005 + 0006 + 0007 + 0008)	0003	15,850	14,128
010	1. Улагања у развој	0004		
011, 012 и 014	2. Концесије, патенти, лиценце, робне и услужне марке, софтвер и остала нематеријална имовина	0005	15,850	14,128
013	3. Гудвил	0006		
015 и 016	4. Нематеријална имовина узета у лизинг и нематеријална имовина у припреми	0007		
017	5. Аванси за нематеријалну имовину	0008		
02	II. НЕКРЕТНИНЕ, ПОСТРОЈЕЊА И ОПРЕМА (0010 + 0011 + 0012 + 0013 + 0014 + 0015 + 0016)	0009	1,157,135	1,120,012
020, 021 и 022	1. Земљиште и грађевински објекти	0010	1,100,443	1,076,326
023	2. Постројења и опрема	0011	30,500	17,000
024	3. Инвестиционе некретнине	0012	25,305	24,530
025 и 027	4. Некретнине, постројења и опрема узети у лизинг и некретнине, постројења и опрема у припреми	0013	887	985
026 и 028	5. Остале некретнине, постројења и опрема и улагања на туђим некретнинама, постројењима и опреми	0014		1,171
029 (део)	6. Аванси за некретнине, постројења и опрему у земљи	0015		
029 (део)	7. Аванси за некретнине, постројења и опрему у иностранству	0016		
03	III. БИОЛОШКА СРЕДСТВА	0017	1,055,760	1,099,869

04 и 05	IV. ДУГОРОЧНИ ФИНАНСИЈСКИ ПЛАСМАНИ И ДУГОРОЧНА ПОТРАЖИВАЊА (0019 + 0020 + 0021 + 0022 + 0023 + 0024 + 0025 + 0026 + 0027)	0018	272	271
040 (део), 041 (део) и 042 (део)	1. Учешћа у капиталу правних лица (осим учешћа у капиталу која се вреднују методом учешћа)	0019		
040 (део), 041 (део), 042 (део)	2. Учешћа у капиталу која се вреднују методом учешћа	0020		
043, 050 (део) и 051 (део)	3. Дугорочни пласмани матичном, зависним и осталим повезаним лицима и дугорочна потраживања од тих лица у земљи	0021		
044, 050 (део), 051 (део)	4. Дугорочни пласмани матичном, зависним и осталим повезаним лицима и дугорочна потраживања од тих лица у иностранству	0022		
045 (део) и 053 (део)	5. Дугорочни пласмани (дати кредити и зајмови) у земљи	0023		
045 (део) и 053 (део)	6. Дугорочни пласмани (дати кредити и зајмови) у иностранству	0024		
046	7. Дугорочна финансијска улагања (хартије од вредности које се вреднују по амортизованој вредности)	0025		
047	8. Откупљене сопствене акције и откупљени сопствени удели	0026		
048, 052, 054, 055 и 056	9. Остали дугорочни финансијски пласмани и остала дугорочна потраживања	0027	272	271
28 (део) осим 288	V. ДУГОРОЧНА АКТИВНА ВРЕМЕНСКА РАЗГРАНИЧЕЊА	0028		
288	В. ОДЛОЖЕНА ПОРЕСКА СРЕДСТВА	0029		4,020
	Г. ОБРТНА ИМОВИНА (0031 + 0037 + 0038 + 0044 + 0048 + 0057+ 0058)	0030	108,730	101,946
Класа 1, осим групе рачуна 14	I. ЗАЛИХЕ (0032 + 0033 + 0034 + 0035 + 0036)	0031	43,620	27,133
10	1. Материјал, резервни делови, алат и ситан инвентар	0032	3,980	3,900
11 и 12	2. Недовршена производња и готови производи	0033	38,728	22,228
13	3. Роба	0034	262	270
150, 152 и 154	4. Плаћени аванси за залихе и услуге у земљи	0035	650	735
151, 153 и 155	5. Плаћени аванси за залихе и услуге у иностранству	0036		
14	II. СТАЛНА ИМОВИНА КОЈА СЕ ДРЖИ ЗА ПРОДАЈУ И ПРЕСТАНАК ПОСЛОВАЊА	0037		
20	III. ПОТРАЖИВАЊА ПО ОСНОВУ ПРОДАЈЕ (0039 + 0040 + 0041 + 0042 + 0043)	0038	8,500	6,501
204	1. Потраживања од купаца у земљи	0039	8,500	6,501
205	2. Потраживања од купаца у иностранству	0040		
200 и 202	3. Потраживања од матичног, зависних и осталих повезаних лица у земљи	0041		
201 и 203	4. Потраживања од матичног, зависних и осталих повезаних лица у иностранству	0042		
206	5. Остала потраживања по основу продаје	0043		

21, 22 и 27	IV. ОСТАЛА КРАТКОРОЧНА ПОТРАЖИВАЊА (0045 + 0046 + 0047)	0044	38,140	40,062
21, 22 осим 223 и 224, и 27	1. Остала потраживања	0045	38,140	40,062
223	2. Потраживања за више плаћен порез на добитак	0046		
224	3. Потраживања по основу преплаћених осталих пореза и доприноса	0047		
23	V. КРАТКОРОЧНИ ФИНАНСИЈСКИ ПЛАСМАНИ (0049 + 0050 + 0051 + 0052 + 0053 + 0054 + 0055 + 0056)	0048		
230	1. Краткорочни кредити и пласмани - матично и зависна правна лица	0049		
231	2. Краткорочни кредити и пласмани - остала повезана правна лица	0050		
232, 234 (део)	3. Краткорочни кредити, зајмови и пласмани у земљи	0051		
233, 234 (део)	4. Краткорочни кредити, зајмови и пласмани у иностранству	0052		
235	5. Хартије од вредности које се вреднују по амортизованој вредности	0053		
236 (део)	6. Финансијска средства која се вреднују по фер вредности кроз Биланс успеха	0054		
237	7. Откупљене сопствене акције и откупљени сопствени удели	0055		
236 (део), 238 и 239	8. Остали краткорочни финансијски пласмани	0056		
24	VI. ГОТОВИНА И ГОТОВИНСКИ ЕКВИВАЛЕНТИ	0057	15,850	25,600
28 (део), осим 288	VII. КРАТКОРОЧНА АКТИВНА ВРЕМЕНСКА РАЗГРАНИЧЕЊА	0058	2,620	2,650
	Д. УКУПНА АКТИВА = ПОСЛОВНА ИМОВИНА (0001 + 0002 + 0029 + 0030)	0059	2,337,747	2,340,246
88	Ђ. ВАНБИЛАНСНА АКТИВА	0060		
	ПАСИВА			
	А. КАПИТАЛ (0402 + 0403 + 0404 + 0405 + 0406 - 0407 + 0408 + 0411 - 0412) ≥ 0	0401	2,107,324	2,086,454
30, осим 306	I. ОСНОВНИ КАПИТАЛ	0402	2,063,199	2,063,199
31	II. УПИСАНИ А НЕУПЛАЋЕНИ КАПИТАЛ	0403		
306	III. ЕМИСИОНА ПРЕМИЈА	0404		
32	IV. РЕЗЕРВЕ	0405	31,815	29,680
330 и потражни салдо рачуна 331, 332, 333, 334, 335, 336 и 337	V. ПОЗИТИВНЕ РЕВАЛОРИЗАЦИОНЕ РЕЗЕРВЕ И НЕРЕАЛИЗОВАНИ ДОБИЦИ ПО ОСНОВУ ФИНАНСИЈСКИХ СРЕДСТАВА И ДРУГИХ КОМПОНЕНТИ ОСТАЛОГ СВЕОБУХВАТНОГ РЕЗУЛТАТА	0406		
дуговни салдо рачуна 331, 332, 333, 334, 335, 336 и 337	VI. НЕРЕАЛИЗОВАНИ ГУБИЦИ ПО ОСНОВУ ФИНАНСИЈСКИХ СРЕДСТАВА И ДРУГИХ КОМПОНЕНТИ ОСТАЛОГ СВЕОБУХВАТНОГ РЕЗУЛТАТА	0407	7,260	8,120
34	VII. НЕРАСПОРЕЂЕНИ ДОБИТАК (0409 + 0410)	0408	19,570	1,695
340	1. Нераспоређени добитак ранијих година	0409		

341	2. Нераспоређени добитак текуће године	0410	19,570	1,695
	VIII. УЧЕШЋА БЕЗ ПРАВА КОНТРОЛЕ	0411		
35	IX. ГУБИТАК (0413 + 0414)	0412		
350	1. Губитак ранијих година	0413		
351	2. Губитак текуће године	0414		
	Б. ДУГОРОЧНА РЕЗЕРВИСАЊА И ДУГОРОЧНЕ ОБАВЕЗЕ (0416 + 0420 + 0428)	0415	50,081	39,371
40	I. ДУГОРОЧНА РЕЗЕРВИСАЊА (0417+0418+0419)	0416	48,839	36,979
404	1. Резервисања за накнаде и друге бенефиције запослених	0417	9,480	11,539
400	2. Резервисања за трошкове у гарантном року	0418		
40, осим 400 и 404	3. Остала дугорочна резервисања	0419	39,359	25,440
41	II. ДУГОРОЧНЕ ОБАВЕЗЕ (0421 + 0422 + 0423 + 0424 + 0425 + 0426 + 0427)	0420	1,242	886
410	1. Обавезе које се могу конвертовати у капитал	0421		
411 (део) и 412 (део)	2. Дугорочни кредити и остале дугорочне обавезе према матичном, зависним и осталим повезаним лицима у земљи	0422		
411 (део) и 412 (део)	3. Дугорочни кредити и остале дугорочне обавезе према матичном, зависним и осталим повезаним лицима у иностранству	0423		
414 и 416 (део)	4. Дугорочни кредити, зајмови и обавезе по основу лизинга у земљи	0424	1,242	886
415 и 416 (део)	5. Дугорочни кредити, зајмови и обавезе по основу лизинга у иностранству	0425		
413	6. Обавезе по емитованим хартијама од вредности	0426		
419	7. Остале дугорочне обавезе	0427		
49 (део), осим 498 и 495 (део)	III. ДУГОРОЧНА ПАСИВНА ВРЕМЕНСКА РАЗГРАНИЧЕЊА	0428		1,506
498	В. ОДЛОЖЕНЕ ПОРЕСКЕ ОБАВЕЗЕ	0429		
495 (део)	Г. ДУГОРОЧНИ ОДЛОЖЕНИ ПРИХОДИ И ПРИМЉЕНЕ ДОНАЦИЈЕ	0430	124,533	110,345
	Д. КРАТКОРОЧНА РЕЗЕРВИСАЊА И КРАТКОРОЧНЕ ОБАВЕЗЕ (0432 + 0433 + 0441 + 0442 + 0449 + 0453 + 0454)	0431	55,809	104,076
467	I. КРАТКОРОЧНА РЕЗЕРВИСАЊА	0432		
42, осим 427	II. КРАТКОРОЧНЕ ФИНАНСИЈСКЕ ОБАВЕЗЕ (0434 + 0435 + 0436 + 0437 + 0438 + 0439 + 0440)	0433	7,138	47,265
420 (део) и 421 (део)	1. Обавезе по основу кредита према матичном, зависним и осталим повезаним лицима у земљи	0434		
420 (део) и 421 (део)	2. Обавезе по основу кредита према матичном, зависним и осталим повезаним лицима у иностранству	0435		

422 (део), 424 (део), 425 (део), и 429 (део)	3. Обавезе по основу кредита и зајмова од лица која нису домаће банке	0436	7,138	7,137
422 (део), 424 (део), 425 (део) и 429 (део)	4. Обавезе по основу кредита од домаћих банака	0437		40,128
423, 424 (део), 425 (део) и 429 (део)	5. Кредити, зајмови и обавезе из иностранства	0438		
426	6. Обавезе по краткорочним хартијама од вредности	0439		
428	7. Обавезе по основу финансијских деривата	0440		
430	III. ПРИМЉЕНИ АВАНСИ, ДЕПОЗИТИ И КАУЦИЈЕ	0441	6,220	24,302
43, осим 430	IV. ОБАВЕЗЕ ИЗ ПОСЛОВАЊА (0443 + 0444 + 0445 + 0046 + 0447 + 0448)	0442	24,923	17,215
431 и 433	1. Обавезе према добављачима - матична, зависна правна лица и остала повезана лица у земљи	0443		
432 и 434	2. Обавезе према добављачима - матична, зависна правна лица и остала повезана лица у иностранству	0444		
435	3. Обавезе према добављачима у земљи	0445	24,765	17,020
436	4. Обавезе према добављачима у иностранству	0446		
439 (део)	5. Обавезе по меницама	0447		
439 (део)	6. Остале обавезе из пословања	0448	158	195
44,45,46, осим 467, 47 и 48	V. ОСТАЛЕ КРАТКОРОЧНЕ ОБАВЕЗЕ (0450 + 0451 + 0452)	0449	17,528	15,294
44, 45 и 46 осим 467	1. Остале краткорочне обавезе	0450	11,793	12,715
47,48 осим 481	2. Обавезе по основу пореза на додатну вредност и осталих јавних прихода	0451	2,282	2,280
481	3. Обавезе по основу пореза на добитак	0452	3,453	299
427	VI. ОБАВЕЗЕ ПО ОСНОВУ СРЕДСТАВА НАМЕЊЕНИХ ПРОДАЈИ И СРЕДСТАВА ПОСЛОВАЊА КОЈЕ ЈЕ ОБУСТАВЉЕНО	0453		
49 (део) осим 498	VII. КРАТКОРОЧНА ПАСИВНА ВРЕМЕНСКА РАЗГРАНИЧЕЊА	0454		
	Ђ. ГУБИТАК ИЗНАД ВИСИНЕ КАПИТАЛА (0415 + 0429 + 0430 + 0431 - 0059) ≥ 0 = 0407 + 0412 - 0402 - 0403 - 0404 - 0405 - 0406 - 0408 - 0411) ≥ 0	0455		
	Е. УКУПНА ПАСИВА (0401 + 0415 + 0429 + 0430 + 0431 - 0455)	0456	2,337,747	2,340,246
89	Ж. ВАНБИЛАНСНА ПАСИВА	0457		

2.3.Биланс успеха

Прилог 1а.

БИЛАНС УСПЕХА за период 01.01. - 31.12. 2021.

у 000 динара

Група рачуна, рачун	ПОЗИЦИЈА	АОП	План 01.01-31.12.2021.	Реализација (процена) 01.01-31.12.2021.
1	2	3	4	5
	А. ПОСЛОВНИ ПРИХОДИ (1002 + 1005 + 1008 + 1009 - 1010 + 1011 + 1012)	1001	452,945	346,523
60	I. ПРИХОДИ ОД ПРОДАЈЕ РОБЕ (1003 + 1004)	1002	82	80
600, 602 и 604	1. Приходи од продаје робе на домаћем тржишту	1003	82	80
601, 603 и 605	2. Приходи од продаје роба на иностраном тржишту	1004		
61	II. ПРИХОДИ ОД ПРОДАЈЕ ПРОИЗВОДА И УСЛУГА (1006 + 1007)	1005	302,503	182,186
610, 612 и 614	1. Приходи од продаје производа и услуга на домаћем тржишту	1006	302,503	182,186
611, 613 и 615	2. Приходи од продаје производа и услуга на иностраном тржишту	1007		
62	III. ПРИХОДИ ОД АКТИВИРАЊА УЧИНАКА И РОБЕ	1008	3,500	5,014
630	IV. ПОВЕЋАЊЕ ВРЕДНОСТИ ЗАЛИХА НЕДОВРШЕНИХ И ГОТОВИХ ПРОИЗВОДА	1009		
631	V. СМАЊЕЊЕ ВРЕДНОСТИ ЗАЛИХА НЕДОВРШЕНИХ И ГОТОВИХ ПРОИЗВОДА	1010	4,040	16,500
64 и 65	VI. ОСТАЛИ ПОСЛОВНИ ПРИХОДИ	1011	143,400	143,000
68, осим 683, 685 и 686	VII. ПРИХОДИ ОД УСКЛАЂИВАЊА ВРЕДНОСТИ ИМОВИНЕ (ОСИМ ФИНАНСИЈСКЕ)	1012	7,500	32,743
	Б. ПОСЛОВНИ РАСХОДИ (1014 + 1015 + 1016 + 1020 + 1021 + 1022 + 1023 + 1024)	1013	428,292	344,680
50	I. НАБАВНА ВРЕДНОСТ ПРОДАТЕ РОБЕ	1014	58	70
51	II. ТРОШКОВИ МАТЕРИЈАЛА, ГОРИВА И ЕНЕРГИЈЕ	1015	31,140	24,842
52	III. ТРОШКОВИ ЗАРАДА, НАКНАДА ЗАРАДА И ОСТАЛИ ЛИЧНИ РАСХОДИ (1017 + 1018 + 1019)	1016	174,332	162,824
520	1. Трошкови зарада и накнада зарада	1017	133,439	128,443
521	2. Трошкови пореза и доприноса на зараде и накнаде зарада	1018	22,218	21,386
52 осим 520 и 521	3. Остали лични расходи и накнаде	1019	18,675	12,995
540	IV. ТРОШКОВИ АМОРТИЗАЦИЈЕ	1020	16,000	16,800
58, осим 583, 585 и 586	V. РАСХОДИ ОД УСКЛАЂИВАЊА ВРЕДНОСТИ ИМОВИНЕ (ОСИМ ФИНАНСИЈСКЕ)	1021	10,140	2,500
53	VI. ТРОШКОВИ ПРОИЗВОДНИХ УСЛУГА	1022	117,885	86,649
54, осим 540	VII. ТРОШКОВИ РЕЗЕРВИСАЊА	1023	48,839	26,300
55	VIII. НЕМАТЕРИЈАЛНИ ТРОШКОВИ	1024	29,898	24,695
	В. ПОСЛОВНИ ДОБИТАК (1001 - 1013) ≥ 0	1025	24,653	1,843

	Г. ПОСЛОВНИ ГУБИТАК (1013 - 1001) ≥ 0	1026		
	Д. ФИНАНСИЈСКИ ПРИХОДИ (1028 + 1029 + 1030 + 1031)	1027	1,385	620
660 и 661	I. ФИНАНСИЈСКИ ПРИХОДИ ИЗ ОДНОСА СА МАТИЧНИМ, ЗАВИСНИМ И ОСТАЛИМ ПОВЕЗАНИМ ЛИЦИМА	1028		
662	II. ПРИХОДИ ОД КАМАТА	1029	1,360	620
663 и 664	III. ПОЗИТИВНЕ КРУСНЕ РАЗЛИКЕ И ПОЗИТИВНИ ЕФЕКТИ ВАЛУТНЕ КЛАУЗУЛЕ	1030	25	
665 и 669	IV. ОСТАЛИ ФИНАНСИЈСКИ ПРИХОДИ	1031		
	Ђ. ФИНАНСИЈСКИ РАСХОДИ (1033 + 1034 + 1035 + 1036)	1032	755	1,660
560 и 561	I. ФИНАНСИЈСКИ РАСХОДИ ИЗ ОДНОСА СА МАТИЧНИМ, ЗАВИСНИМ И ОСТАЛИМ ПОВЕЗАНИМ ЛИЦИМА	1033		
562	II. РАСХОДИ КАМАТА	1034	750	1,650
563 и 564	III. НЕГАТИВНЕ КУРСНЕ РАЗЛИКЕ И НЕГАТИВНИ ЕФЕКТИ ВАЛУТНЕ КЛАУЗУЛЕ	1035	5	10
565 и 569	IV. ОСТАЛИ ФИНАНСИЈСКИ РАСХОДИ	1036		
	Е. ДОБИТАК ИЗ ФИНАНСИРАЊА (1027 - 1032) ≥ 0	1037	630	
	Ж. ГУБИТАК ИЗ ФИНАНСИРАЊА (1032 - 1027) ≥ 0	1038		1,040
683, 685 и 686	З. ПРИХОДИ ОД УСКЛАЂИВАЊА ВРЕДНОСТИ ФИНАНСИЈСКЕ ИМОВИНЕ КОЈА СЕ ИСКАЗУЈЕ ПО ФЕР ВРЕДНОСТИ КРОЗ БИЛАНС УСПЕХА	1039	3,920	11,149
583, 585 и 586	И. РАСХОДИ ОД УСКЛАЂИВАЊА ВРЕДНОСТИ ФИНАНСИЈСКЕ ИМОВИНЕ КОЈА СЕ ИСКАЗУЈЕ ПО ФЕР ВРЕДНОСТИ КРОЗ БИЛАНС УСПЕХА	1040	5,280	9,325
67	Ј. ОСТАЛИ ПРИХОДИ	1041	2,700	850
57	К. ОСТАЛИ РАСХОДИ	1042	3,600	1,483
	Л. УКУПНИ ПРИХОДИ (1001 + 1027 + 1039 + 1041)	1043	460,950	359,142
	Љ. УКУПНИ РАСХОДИ (1013 + 1032 + 1040 + 1042)	1044	437,927	357,148
	М. ДОБИТАК ИЗ РЕДОВНОГ ПОСЛОВАЊА ПРЕ ОПОРЕЗИВАЊА (1043 - 1044) ≥ 0	1045	23,023	1,994
	Н. ГУБИТАК ИЗ РЕДОВНОГ ПОСЛОВАЊА ПРЕ ОПОРЕЗИВАЊА (1044 - 1043) ≥ 0	1046		
69-59	Њ. ПОЗИТИВАН НЕТО ЕФЕКАТ НА РЕЗУЛТАТ ПО ОСНОВУ ДОБИТКА ПОСЛОВАЊА КОЈЕ СЕ ОБУСТАВЉА, ПРОМЕНА РАЧУНОВОДСТВЕНИХ ПОЛИТИКА И ИСПРАВКИ ГРЕШАКА ИЗ РАНИЈИХ ПЕРИОДА	1047		
59- 69	О. НЕГАТИВАН НЕТО ЕФЕКАТ НА РЕЗУЛТАТ ПО ОСНОВУ ГУБИТКА ПОСЛОВАЊА КОЈЕ СЕ ОБУСТАВЉА, ПРОМЕНА РАЧУНОВОДСТВЕНИХ ПОЛИТИКА И ИСПРАВКИ ГРЕШАКА ИЗ РАНИЈИХ ПЕРИОДА	1048		
	П. ДОБИТАК ПРЕ ОПОРЕЗИВАЊА (1045 - 1046 + 1047 - 1048) ≥ 0	1049	23,023	1,994
	Р. ГУБИТАК ПРЕ ОПОРЕЗИВАЊА (1046 - 1045 + 1048 - 1047) ≥ 0	1050		
	С. ПОРЕЗ НА ДОБИТАК		3,453	299
721	I. ПОРЕСКИ РАСХОД ПЕРИОДА	1051	3,453	299

722 дуг. салдо	II. ОДЛОЖЕНИ ПОРЕСКИХ РАСХОДИ ПЕРИОДА	1052		
722 пот. салдо	III. ОДЛОЖЕНИ ПОРЕСКИ ПРИХОДИ ПЕРИОДА	1053		
723	T. ИСПЛАЋЕНА ЛИЧНА ПРИМАЊА ПОСЛОДАВЦА	1054		
	Ћ. НЕТО ДОБИТАК (1049 - 1050 - 1051 - 1052 + 1053 - 1054) ≥ 0	1055	19,570	1,695
	У. НЕТО ГУБИТАК (1050 - 1049 + 1051 + 1052 - 1053 + 1054) ≥ 0	1056		
	I. НЕТО ДОБИТАК КОЈИ ПРИПАДА УЧЕШЋИМА БЕЗ ПРАВА КОНТРОЛЕ	1057		
	II. НЕТО ДОБИТАК КОЈИ ПРИПАДА МАТИЧНОМ ПРАВНОМ ЛИЦУ	1058		
	III. НЕТО ГУБИТАК КОЈИ ПРИПАДА УЧЕШЋИМА БЕЗ ПРАВА КОНТРОЛЕ	1059		
	IV. НЕТО ГУБИТАК КОЈИ ПРИПАДА МАТИЧНОМ ПРАВНОМ ЛИЦУ	1060		
	V. ЗАРАДА ПО АКЦИЈИ			
	1. Основна зарада по акцији	1061		
	2. Умањена (разводњена) зарада по акцији	1062		

Код процене реализације осталих прихода у 2021. години, очекује се реализација прихода од накнада за коришћење простора у износу од 111.850 (у 000 динара) и она су утрошена (у 000 динара) на: зараде запослених са порезима и доприносима у износу од 74.150, услуге на гајењу шума у износу од 6.500, порез на пдв, на имовину, на добит и др. 6.000, уплате дела добити оснивачу у износу од 1.500, отплате дела кредита у износу од 9.000, набавку горива у износу од 3.000, остале накнаде запосленима део (превоз на посао, солидарна помоћ, отпремнине и др.) у износу од 2.650, трошкове надзорног одбора у износу од 930, трошкови заштитне одеће и обуће у износу од 600, трошкове електричне енергије, воде, гаса и др. у износу од 2.000, сервис возила, аутогуме и регистрацију возила у износу од 1.200, чланарине у износу од 200, премије осигурања у износу од 1.000, трошкове адвокатске услуге и трошкове ревизије у износу од 420, остале трошкове у износу од 2.700.

2.4. Извештај о токовима готовине

ИЗВЕШТАЈ О ТОКОВИМА ГОТОВИНЕ
у периоду од 01.01. до 31.12. 2021. године

Прилог 16.

у 000 динара

ПОЗИЦИЈА	АОП	План 01.01- 31.12.2021.	Реализација (процена) 01.01- 31.12.2021.
1	2	3	4
А. ТОКОВИ ГОТОВИНЕ ИЗ ПОСЛОВНИХ АКТИВНОСТИ			
I. Приливи готовине из пословних активности (1 до 4)	3001	427,230	360,333
1. Продаја и примљени аванси у земљи	3002	396,365	329,594
2. Продаја и примљени аванси у иностранству	3003		
3. Примљене камате из пословних активности	3004	1,385	281
4. Остали приливи из редовног пословања	3005	29,480	30,458
II. Одливи готовине из пословних активности (1 до 8)	3006	391,560	360,951
1. Исплате добављачима и дати аванси у земљи	3007	190,342	161,696
2. Исплате добављачима и дати аванси у иностранству	3008		6,000
3. Зараде, накнаде зарада и остали лични расходи	3009	174,620	163,661
4. Плаћене камате у земљи	3010	755	1,510
5. Плаћене камате у иностранству	3011		
6. Порез на добитак	3012	2,080	2,928
7. Одливи по основу осталих јавних прихода	3013	23,763	25,156
8. Остали одливи из пословних активности	3014		
III. Нето прилив готовине из пословних активности (I - II)	3015	35,670	
IV. Нето одлив готовине из пословних активности (II - I)	3016		618
Б. ТОКОВИ ГОТОВИНЕ ИЗ АКТИВНОСТИ ИНВЕСТИРАЊА			
I. Приливи готовине из активности инвестирања (1 до 5)	3017	350	
1. Продаја акција и удела	3018		
2. Продаја нематеријалне имовине, некретнина, постројења, опреме и биолошких средстава	3019	350	
3. Остали финансијски пласмани	3020		
4. Примљене камате из активности инвестирања	3021		
5. Примљене дивиденде	3022		
II. Одливи готовине из активности инвестирања (1 до 3)	3023	29,630	9,804
1. Куповина акција и удела	3024		
2. Куповина нематеријалне имовине, некретнина, постројења, опреме и биолошких средстава	3025	29,630	9,804
3. Остали финансијски пласмани	3026		

III. Нето прилив готовине из активности инвестирања (I - II)	3027		
IV. Нето одлив готовине из активности инвестирања (II - I)	3028	29,320	9,804
V. ТОКОВИ ГОТОВИНЕ ИЗ АКТИВНОСТИ ФИНАНСИРАЊА			
I. Приливи готовине из активности финансирања (1 до 7)	3029	8,500	38,000
1. Увећање основног капитала	3030		
2. Дугорочни кредити у земљи	3031	8,500	
3. Дугорочни кредити у иностранству	3032		
4. Краткорочни кредити у земљи	3033		38,000
5. Краткорочни кредити у иностранству	3034		
6. Остале дугорочне обавезе	3035		
7. Остале краткорочне обавезе	3036		
II. Одливи готовине из активности финансирања (1 до 8)	3037	8,500	9,265
1. Откуп сопствених акција и удела	3038		
2. Дугорочни кредити у земљи	3039	4,400	
3. Дугорочни кредити у иностранству	3040		
4. Краткорочни кредити у земљи	3041		2,128
5. Краткорочни кредити у иностранству	3042		
6. Остале обавезе	3043	4,100	7,137
7. Финансијски лизинг	3044		
8. Исплаћене дивиденде	3045		
III. Нето прилив готовине из активности финансирања (I - II)	3046		28,735
IV. Нето одлив готовине из активности финансирања (II - I)	3047		
Г. СВЕГА ПРИЛИВ ГОТОВИНЕ (3001 + 3017 + 3029)	3048	436,080	398,333
Д. СВЕГА ОДЛИВ ГОТОВИНЕ (3006 + 3023 + 3037)	3049	429,690	380,020
Ђ. НЕТО ПРИЛИВ ГОТОВИНЕ (3048 - 3049) ≥ 0	3050	6,390	18,313
Е. НЕТО ОДЛИВ ГОТОВИНЕ (3049 - 3048) ≥ 0	3051		
Ж. ГОТОВИНА НА ПОЧЕТКУ ОБРАЧУНСКОГ ПЕРИОДА	3052	9,480	7,287
З. ПОЗИТИВНЕ КУРСНЕ РАЗЛИКЕ ПО ОСНОВУ ПРЕРАЧУНА ГОТОВИНЕ	3053		
И. НЕГАТИВНЕ КУРСНЕ РАЗЛИКЕ ПО ОСНОВУ ПРЕРАЧУНА ГОТОВИНЕ	3054		
Ј. ГОТОВИНА НА КРАЈУ ОБРАЧУНСКОГ ПЕРИОДА (3050 - 3051 + 3052 + 3053 - 3054)	3055	15,870	25,600

2.5. Анализа остварених индикатора пословања

Анализирајући остварене (процењене) индикаторе пословања видљиво је да није било већих одступања код укупног капитала и укупне имовине. Код пословних прихода, процена је да ће бити мањи од планираних за 23%, а пословни расходи са 20%, као и пословни резултат за 92%. Процена је да ће и нето резултат бити мањи у односу на план за 91%. Пословни резултат и нето резултат нису остварени у планираном обиму, највише због мање оствареног физичког обима производње и продаје дрвних сортимената, а тиме и мање остварених пословних прихода. Код броја запослених на дан 31.12.2021. године, реализација је мања за 5%, док је просечна нето зарада мања за 1% од планиране. Код инвестиција је остварено 4% од планираног, због недостатка средстава за инвестиције. Индикатори ЕБИТДА, РОА, РОЕ, дуг/капитал, ликвидност имају тренд пада у односу на претходну годину, као и оперативни новчани ток, док % зарада у пословним приходима има нешто слабије показатеље у односу на претходну годину. Кредитно задужење без гаранције државе се односило на дугорочни кредит за набавку возила по повољној каматној стопи, као и краткорочни кредит (дозвољено прекорачење по текућем рачуну) за одржавање ликвидности. Код субвенција реализовано је више од трећине субвенција у односу на план, док ће се значајан део реализовати у 2022. години. Без обзира на све проблеме у пословању који су били присутни током целе године и остварен је позитиван нето резултат.

2.6. Разлози одступања у односу на планиране индикаторе

Код пословних прихода, пословних расхода и пословног резултата остварени су слабији резултати од планираних због мањег оствареног обима производње дрвних сортимената од планираног. Разлог је мањак радне снаге у делатности шумарства, који је дуже време присутан на тржишту и тај проблем ће бити израженији у наредном периоду, као и сложена епидемиолошка ситуација током већег дела године. Због мање изведених радова у шумарству остварени су мањи пословни расходи, а због мање произведене дрвне масе остварени су и мањи пословни приходи, па је остварен и мањи пословни резултат. Број запослених на дан 31.12.2021. године је нешто мањи јер нису ангажовани сви радници који су били планом предвиђени, а било је и непланираног одлива запослених. Просечне нето зараде су остварене на нешто нижем нивоу од планираних, и ниже су у односу на просечне нето зараде исплаћене у Граду Новом Саду, АП Војводини и Републици Србији. Инвестиције су реализоване у врло малом обиму у односу на планирано. Код индикатора: ЕБИТДА, РОА, РОЕ, оперативни новчани ток, дуг/капитал, као и код % зарада у пословним приходима остварени су слабији резултати у односу на претходну годину, али треба имати у виду отежане услове пословања, као и у 2020. години. Код субвенција, више од трећине је реализовано у складу са планом.

2.7. Спроведене активности за унапређење процеса пословања

Процес пословања као систем интегрисаних процеса који се одвијају између запослених, партнера, купаца и добављача као сваки процес представља „живо“ тело које се усклађује, допуњава и развија. Сви пословни процеси се прате у циљу унапређења пословних резултата. Пословну 2021. годину, као и 2020. годину, карактерисала је пандемија која је утицала како на ограничене пословне могућности у свим сегментима пословања тако на реализацију планираних активности за унапређење процеса пословања.

У 2021. години због горе наведеног, део активности у процесу пословања био је успорен и спроведен на основу тренутне ситуације.

У 2021. години уведена је у рад дигитална платформа „ФГ шума сумарум“ којом су се дигитализовали послови у шумарству у делу производње и отпреме дрвних сортимената, чиме је предузеће створило претпоставке да се даљим развојем платформе изврши укупна дигитализација свих функција газдовања шумама као и све активности на заштити и унапређењу. Наведено омогућава тренутну доступност свих података у процесу пословања у сегменту који је дигитализован. Омогућава тренутну анализу свих параметара од количине, квалитета, врсте сортимената, реализације уговора и др. На платформи се води јединствено материјално и финансијско стање, Платформа омогућава тренутну анализу извршених радова, ангажованих извођача, купаца, превозника и свих других неопходних података. Платформа је постављена на интернету и свако ко има овлашћење за приступ, има приступ тренутним подацима што у будућности омогућава и оснивачу да у реалном времену прати реализацију свих активности са свим захтеваним извештајима и анализама.

Уведене су процедуре и утврђена неопходна документа за праћење и анализе у реализацији јавних набавки. Извршен је попис свих објеката на подручју Националног парка, утврђени су сви власници објеката и обвезници накнада, а за око 20% објеката који су изграђени без дозволе, утврђује се површина објеката и уводе се у систем наплате накнада.

Предузеће је почело са активностима на увођењу финансијског управљања и контроле и регулисањем свих пословних процеса. Рок за реализацију тих активности је 15. мај 2022. године. Планиране активности треба да доведу до јасно дефинисаних пословних процеса за свако радно место, утврђивање процедура и ризика сваког пословног процеса и адекватног броја запослених, како и функционисање система у случају одсуства већег броја запослених због непланираних околности.

Предузеће је наставило са системом плаћања извођачима за услугу сече дрвног сортимента, на начин да се извођачима плаћа када се роба нађе на отпремном стоваришту, а не фазно за сваку радњу.

Спроведене активности треба да доведу до смањења ризика у пословању кроз правовремену доступност информација, израду анализа и извештаја и праћење реализација у реалном времену.

2.8. Спроведене активности у области коопоративног управљања

У складу са законским обавезама уведени су елементи корпоративног управљања, утврђена организациона структура ради спровођења мера и контроле и усклађивана су интерна акта јавног предузећа. Избор директора предузећа и избор надзорног одбора извршен је од стране оснивача, тј. Владе Републике Србије, која врши права оснивача. Јавно предузеће је ускладило Оснивачки акт са Законом о јавним предузећима и добило је сагласност Владе на Статут предузећа. Јавно предузеће, репрезентативни синдикат и представници оснивача закључили су Колективни уговор код послодавца. Правилник о чуварској служби и унутрашњем реду је усаглашен, Влада Републике Србије дала је сагласност на Дугорочни и средњорочни план пословне стратегије и развоја за период 2019-2028 година, План управљања Националним парком, „Фрушка гора“, је донешен од стране Надзорног одбора Јавног предузећа, Правилник о унутрашњој организацији и систематизацији послова је у изради. Избором органа управљања јавног предузећа у складу са законом успостављен је побољшан ниво контроле и везе оснивача јавног предузећа са самим предузећем.

Предузеће је у 2021. години је у складу са Одлуком Владе Републике Србије о начину расподеле добити у законском року извршило уплату дела добити у Буџет Републике Србије.

Предузеће је у завршном делу поступка за успостављање интерне ревизије и успостављање интерне ревизије се очекује до краја јануара 2022. године. Предузеће је у поступку именовања Комисије за ревизију и успостављања Комисије за ревизију.

Предузеће је увођењем дигиталне платформе у делу производње и отпреме дрвних сортимената створило претпоставке за наставак дигитализације осталих сегмента делатности и стварање претпоставки за најфункционалнији и најсавременији начин контроле и извештавања оснивача о оствареним резултатима.

Предузеће је у реализацији функције стварања благодети и задовољства запослених у 2021. години инвестирањем у набавку опреме (хтз опрема, телефони, возила, рачунарска опрема, мобилни штампачи и др) побољшало услове рада запослених и кроз Колективни уговор повећало лична примања запослених.

Предузеће је реализовало своју опште корисну функцију кроз низ акција пошумљавања мимо планираних активности у сарадњи са другим компанијама и појединцима и спровођењем акције „Фрушковање“ 2021. године извршило додатно уређење и чишћење подручја Националног парка.

Предузеће је низом медијских презентација и оглашавања радило на истинитом приказивању циљева и активности које спроводи и радило на едукацији становништва о значају екологије и заштите животне средине и значењу појма одрживог развоја.

Јавно предузеће послује у складу са законом и извршило је све своје законске обавезе. Редовно подноси извештаје, редовно доноси и усклађује своје планове и програме, редовно тражи сагласности и и зрађује посебне програме за коришћење субвенција, гаранција и другог. Сви горе наведени акти добили су сагласност надлежних органа. Основани су Савет корисника и Стручни савет Националног парка.

3.ЦИЉЕВИ И ПЛАНИРАНЕ АКТИВНОСТИ ЗА 2022. ГОДИНУ

При изради плана за 2022. годину неопходно је сагледати како резултате пословања за 2021. годину тако и стање средстава, извора средстава и новчане токове у 2021. години.

3.1.Циљеви јавног предузећа

На основу Програма управљања Националним парком Фрушка гора за 2022. годину, планирани су циљеви, активности и мере у управљању заштићеним добром.

Најважнији циљеви, задаци и активности пословања Предузећа дефинисани су Програмом управљања Националним парком Фрушка гора за 2022. годину, а они су пре свега:

1. Јачање капацитета на заштити, одржавању, праћењу стања и унапређењу природних и створених вредности,
2. Унапређење научноистраживачког и образовног рада,
3. Спровођење активности на одрживом коришћењу природних вредности, развоју и уређењу простора,
4. Извршење просторне индентификације планских намера и режима,
5. Вршење промоције вредности заштићеног подручја, израда студијске (истраживачке), програмске, планске и пројектне документација потребне за спровођење циљева и активности
6. Сарадња са локалном самоуправом, партнерима и другим власницима и корисницима непокретности,
7. Унапређивање рада чуварске службе на подручју којим Предузеће управља,
8. Развој других делатности Предузећа, које су у функцији развоја основне делатности и
9. Развој делатности корисника простора Националног парка на принципима одрживог развоја.

Укупне ресурсе Предузећа чине:

- Природни ресурси;
- Техничко – технолошки ресурси;
- Кадровски ресурси;

Природни ресурси су претежно шуме и шумско земљиште, пољопривредно и друго земљиште, воде, флора и фауна.

Техничко – технолошке ресурсе чине грађевински објекти и опрема са алатом и инвентаром.

Кадровски ресурси су запослени радници са одређеном квалификационом структуром.

Најважнији циљеви, задаци и активности пословања Предузећа дефинисани су Програмом управљања Националним парком Фрушка гора за 2022. годину.

За дефинисање пословне политике у 2022. години потребно је имати у виду расположиве ресурсе, као и постојећа ограничења, недостатке и проблеме, углавном

наслеђене из претходног периода, како у Предузећу, тако и у ужем и ширем пословном окружењу.

Имајући све то у виду, у 2022. години неопходно је остварити следеће циљеве:

1. Јачање капацитета за унапређење основне делатности Предузећа на заштити и развоју Националног парка;
2. Унапређивање рада чуварске службе на подручју којим Предузеће управља;
3. Развој других делатности Предузећа, које су у функцији развоја основне делатности; и
4. Развој делатности корисника простора Националног парка на принципима одрживог развоја.

А) Финансијски циљеви

Финансијски циљеви Предузећа подразумевају да треба:

1. повећати ниво финансијске стабилности;
2. обезбедити оптималну динамику прилива финансијских средстава;
3. повећати рентабилност у делатностима којима се Предузеће бави;
4. обезбедити финансијска средства субвенције и финансијска средства из пројеката за финансирање развојних пројеката и инвестициона улагања.
5. сарадња са локалном самоуправом ради реализације инфраструктурних пројеката и просторних планова.

Б) Развојни циљеви

Предвиђени развојни пројекти имају за циљ подизање нивоа заштите подручја Националног парка Фрушка гора, свеобухватнију презентацију и популаризацију, као и подстицање пројеката који су у непосредној функцији економског развоја овог подручја.

Развојни циљеви:

1. Туризам – подизање нивоа квалитета туристичке понуде и економске валоризације туристичких потенцијала Националног парка Фрушка гора, у складу са добијеним сертификатом Еуропарка за одрживи туризам;
2. Улагања у развој подручја Националног парка Фрушка гора – подстицање развоја делатности на подручју овог парка, које задовољавају критеријуме одрживог развоја и оне делатности ван Националног парка Фрушка гора који доприносеразвоју овог подручја.
3. Уређење инфраструктуре.

ЦИЉЕВИ		СТРАТЕГИЈЕ		МЕРЕ ЗА ОЦЕНУ ПЕРФОРМАНСИ	
Р.Б.	НАЗИВ	Р.Б.	НАЗИВ	Р.Б.	НАЗИВ
1	2	3	4	5	6
1	Јачање капацитета за унапређење основне делатности Предузећа на заштити и развоју Националног парка	1.1.	Спровођење оптималне организације Предузећа за ефикасну заштиту природних и културних вредности и знаменитости, у складу са Законом	1.1.1.	Обука кадрова Предузећа за унапређивање управљања Подручјем, уз примену међународних критеријума и Методологија (IUCN, WWF и др.)
2	Унапређивање контроле и чувања подручја којим Предузеће управља	2.1.	Унапређивање организације и рада чуварске службе	2.1.1.	Организовати чуварску службу у складу са Законом о Националним парковима и Правилником о унутрашњем реду и чуварској служби НП Фрушка гора.
				2.1.2.	Спровести континуирану обуку чувара и волонтера (током целе године).
3	Развој других делатности Предузећа, које су у функцији унапређивања заштите и развоја Националног парка	3.1.	Измена структуре прихода Предузећа у корист следећих делатности: 1. одрживи туризам и презентација, 2. ловни туризам, 3. уређење простора и израда рустик производа, и др.	3.1.1.	У 2022. години интензивирати активности за рад на пословима презентације (1. водички програми, 2. водичка служба, 3. сарадња са средствима јавног информисања и туристичким организацијама, 4. пропагандни материјали и др.)
				3.1.2.	Сачинити програм ловног туризма за 2022. годину, оријентисан на домаће и иностране ловце, до краја 2021. године
4	Развој делатности корисника простора Националног парка на принципима одрживог развоја	4.1.	Подстицање мера за развој делатности, и боља координација корисника подручја	4.1.1.	У зависности од интереса и средстава корисника простора Предузеће ће подржати активности и програме, који су у функцији унапређивања и коришћења природних и културних вредности Националног парка (производња здраве хране, пчеларство, етнозанати и др.)

3.2. Кључне активности за достизање циљева

У 2022. години предвиђају се активности на унапређењу процеса пословања у оквиру свих делатности којима се Јавно предузеће бави. Резултат тих активности требало би да буде повећање продуктивности, смањење трошкова, повећање прихода и добити, што би се одразило на могућност додатног улагања и стварање претпоставки за даљи развој. Конкретне активности на унапређењу пословања предвиђају се с обзиром на врсту делатности:

а) Активности на унапређењу пословања претежне делатности Националног парка Делатност ботаничких и зоолошких вртова и заштита природних вредности предвиђају:

Повећање контроле активности на подручју НП Фрушка гора ради спречавања настанка свих врста штета у заштићеном подручју (крађа дрвних сортимената, контрола брања заштићених биљних врста, контрола криволова, праћење кретања популације штетних инсеката, сушења шума и друго).

Индикатори су: величина штете у 2021. и 2022. години исказана у номиналној вредности, број ухваћених починилаца, написаних кривичних и прекршајних пријава, наплаћена штета на подручју Националног парка, извештаји и мониторинзи о стању животне средине.

Ажурирање катастра корисника на подручју националног парка ради обухвата нових корисника накнада и повећање прихода.

Индикатори су: број регистрованих корисника заштићеног подручја 2021. и 2022., висина наплаћене накнаде.

Рад на промоцији природних и других вредности националног парка (рад са основним и другим школама, удружењима и грађанима).

Индикатори су: број контактираних школа и других установа, како и број остварених посета школа и других установа у 2021. и 2022. години.

Повећање сарадње са агенцијама за посредовање у туризму и другим делатностима ради повећавања прихода у том сегменту пословања (улазнице у националном парку од посетилаца и друго).

Индикатори су: број контактираних агенција и број закључених уговора и број наплаћених улазница од посетилаца у 2021. и 2022. години.

Увођење нових програма за посетиоце националног парка (вожња бицикла по стазама у националном парку, пешачке туре, едукација посетилаца).

Индикатори су: број одржаних едукативних радионица и семинара, број обележених бициклистичких и пешачких стаза у Националном парку 2021-2022. година.

Формирање водичке службе и њихова едукација.

Индикатори су: формирање водичке службе.

Промоција путем медија.

Индикатори су: број јавних наступа, број објављених текстова на сајту и број посетилаца сајта Националног парка.

б) Активности на унапређењу шумарства

Подизање квалитета услуге код израде дрвних сортимената, односно већа контрола на местима извођења услуга у шумарству свих субјеката изабраних на тендеру.

Индикатори су: повећање прихода као последица израде специфичних сортимената по захтеву купца, израда извештаја о стању дрвних сортимената у реалном времену, краће време израде и утврђивање динамике израде у 2021. и 2022. години.

Прилагођавање тржишту дрвних сортимената у погледу тражње за одређеним сортиментима (израда по мери дрвних сортимената по специфичним захтевима купаца).
Индикатори су: већа цена сортимента у номиналној вредности.

Завршетак израде Плана управљања Јавним предузећем „Национални парк Фрушка гора“ и Основа газдовања шумама Националног парка за период 2018-2027. година и усвајање истих у складу са Законом о шумама.

Индикатори су: израђен и усвојен Плана управљања Јавним предузећем „Национални парк Фрушка гора“ и Основе газдовања шумама Националног парка.

Повећање квалитета праћења промета и контроле израде дрвних сортимената, као и радова на гајењу и заштити шумских екосистема (увођење нових технологија).

Индикатори су: израда шумских евиденција у реалном времену.

в) Активности на унапређењу ловства

Подизање квалитета дивљачи у ловиштима Националног парка побољшањем генетске структуре ловне дивљачи.

Индикатори су: број дивљачи у 2021. и 2022. и број новокупљених грла.

Реконструкција и надоградња ловнотехничких објеката.

Индикатори су: уложена средства у реализацију истог.

г) Активности на унапређењу рибарства

Порибљавање језера на подручју Националног парка.

Индикатори су: купљена риба млађ и порибљено подручје.

Побољшање сарадње са друштвима и удружењима риболоваца око продаје и наплате дозвола за риболов.

Индикатори су: број продатих риболовачких дозвола у 2021. и 2022. години.

Уређење места за спортски риболов и организација риболовачких такмичења.

Индикатори су: број организованих такмичења у 2021. и 2022. години.

Учествовање на конкурсима за проширење рибарских подручја.

Индикатори су: добијење дозволе за газдовањем новим рибарским подручјем.

д) Активности на унапређењу сарадње са локалном самоуправом

Успостављање Савета корисника Националног парка и утврђивање заједничких приоритета.

Индикатори су: успостављање Савета корисника.

Успостављање Стручног савета Националног парка.

Индикатори су: успостављање Стручног савета Националног парка

Побољшање комуникације и информисања локалне заједнице на подручју Националног парка Фрушка гора (путем медија, сајта Националног парка и друго).

Индикатори су: број састанака, форума, број медијских презентација и посећеност сајту Националног Парка.

Утврђивање наменских трансфера за јединице локалне самоуправе на територији Националног парка ради уређења инфраструктуре (путеви, водовод, канализација, струја и друго).

Индикатори су број остварених трансфера и висина трансферисаних средстава у 2021. и 2022. години.

е) Активности на унапређењу информационе технологије

У 2022. години Предузеће је кренуло у дигитализацију шумарства. Уведен је у пробни рад андроид програм за производњу и продају дрвних сортимената под називом „дигитално шумарство“. У првој фази израде андроид програма урађена је дигитализација производње дрвних сортимената којим се врши електронска евиденција производње и продаје, а која има платформу која омогућава доступност података и израду свих извештаја у реалном времену. Урађена платформа даје могућност даље дигитализације у шумарству увођењем дигиталне дознаке и дигиталних основа, и дигитализацију свих функција газдовања шумама, као и увођење дигиталне презентације и туризма. Андроид платформа ствара могућност и дигитализације издавања решења, обраде и наплате и накнаде за коришћење заштићеног подручја, што се све у наредном периоду планира изградити.

Део информационог система који се односи на рачуноводство, као и део који се односи на сегмент израде планова газдовања шумама и израде шумских основа се ради са програмима урађеним у Office Starter и Expert базама података, као лиценцирани програм за “ГИС” технологију планира се да се преведу на нову андроид платформу и да се створи интегрисани информативни систем, што представља правац даљег развоја информационог система, а све у складу са законским прописима и захтевима ефикаснијег обављања пословних процеса у области шумарства и економије.

Наставиће се са увођењем лиценцираних информационих система у свим стручним службама и на пунктовима на терену и њихово повезивање са базом у дирекцији Предузећа, наставак на изради дигиталног шумарства, израда дигиталне презентације и туризма, као и набавка нове информационе опреме у свим сегментима и за све запослене.

Нови производ - дигитална платформа „ФГ шума сумарум“

ПРВА ФАЗА

ЈПНПФГ је са спољним сарадницима урадило дигиталну платформу „ФГ шума сумарум“ за дигитализацију послова у шумарству у делу производње и отпреме дрвних сортимената.

Апликација је постављена на интернет подлогу и користи MS SQL базу података и омогућава неограничен број корисника. Уколико се примени у свим предузећима

омогућава надлежним органима и установама увид у све аспекте шумарских информација у реалном времену у вези производње и продаје дрвних сортимената на целом подручју Републике Србије и на тај начин врши се дигитализација трећине територије Републике Србије која се налази под шумом.

Апликација се састоји из две јединице:

1. Радне јединице која је инсталирана на мобилном телефону (андроид) за рад на терену и која ради у ON и OFF лине режиму и аутоматски преузима податке из једног у други режим рада (WEB платформа) и
2. Аналитичке јединице која се инсталира на рачунару и/или лап топу за рад у канцеларији или по потреби и за рад на терену. Аналитичка јединица је целина Интегралног информационог система увезаног са андроид системом радне јединице и те јединице чине јединствени повезани информациони систем.

Радна јединица врши евиденцију свих података у производњи и продаји дрвних сортимената, штампа све законске документе на терену и преноси све податке аналитичкој јединици. Радна јединица у свом пословању директно селекује, путем унетих уговора и налога за отпрему, податке који су потребни раднику (одређује ГЈ, одељење и одсек, врсту сортимента, класу, врсту сече, ГПС позицију, итд) и на тај начин онемогућава злоупотребу и погрешке радника.

Аналитичка јединица има више модула за евиденцију и анализу (план и анализа, комерцијала, финансије и књиговодство, јавне набавке). Материјалном стању на основу података унетих радном јединицом додају се финансије, утврђује вредност дрвних сортимената и радова на изради дрвних сортимената, аутоматски генеришу излазне фактуре, евидентира ПДВ и књиже сви процеси. На основу евидентираних података са радне јединице добијају се сви неопходни и извештаји и анализе од: врсте сече, сортимента, класе, купаца превозника евиденција колико робе иде у домаћу производњу и даје додатну вредност, колико иде у извоз итд.

Израђена дигитална платформа представља прву фазу дигитализације шумарства и предвиђено је да се дигитализација доврши у још две фазе од којих би свака фаза трајала максимално годину дана.

ДРУГА ФАЗА

Дигитализација других функција газдовања шумама (гајење, заштита, расадничка производња и шумска инфраструктура) што нарочито подразумева:

Дигиталну дознаку и евиденцију производње дрвних сортимената путем РФ чипова (чиме се избацују плочице, BAR I QAR код) а омогућава унос неограниченог броја параметара о дрвету (врста, старост, класа, Geo Tag позиција и друго) и електронску контролу путем мобилног телефона, противпожарну заштиту, опис станишта, складиштење ЦО2 и продукција кисеоника, итд). Аутоматско генерисање свих планских докумената (извођачки пројекти, материјалне књиге, дозначних листови и дозначне књиге, годишњи планови газдовања и израда програма управљања и пословања).

ТРЕЋА ФАЗА ТОТАЛНИ ПРЕМЕР И ИЗРАДА ОСНОВА ГАЗДОВАЊА

Увођење LIDAR технологије у шумарство којом се може извршити комплетна дигитализација шуме, добијање 3D слике са тачном гео позицијом сваког дрвета, масом, здравственим стањем и свим другим параметрима о стању и здрављу шуме. У овој фази ће се извршити интеграција са сервисима које пружа EISA i NASA.

Наведени производ Предузеће планира да пласира на тржиште свим другим заинтересованим предузећима која се баве делатношћу производње дрвних сортимената и планира да конкурише за средства за даљи развој апликације и да развојем друге две фазе постане лидер у дигитализацији шумарства и екологије.

Циљеви јавног предузећа са кључним индикаторима остварења циљева

Циљ	Индикатор	Базна година	Вредност индикатора				Извор провере	Активност за достизање циља
			Базна година	2022. година	2023. година	2024. година		
Јачање капацитета на заштити, одржавању, праћењу стања и унапређењу природних и створених вредности	број написаних прекршајних и других пријава	2021	49	54	59	65	Извештај чуварске службе	Повећање броја контрола чувара заштићеног подручја
Унапређивање контроле и чувања и подручја којим предузеће управља	број чувара који поседују лиценце	2021	32	35	38	41	Документи правне службе	Обука чуварске службе предузећа
Извршење просторне идентификације планских намера и режима	увид у просторне планове субјеката	2021	10	14	20	25	Извештај службе за уређење простора	Праћење огласа у вези просторних планова у медијима
Сарадња са локалном самоуправом	број састанака и форума	2021	7	11	16	20	Годишњи извештај планске службе	Иницирање састанака са представницима локалне самоуправе
Развој других делатности предузећа	број презентација	2021	8	12	14	16	Извештај службе за туризам	Сарадња са предшколским и школским установама

3.3.Анализа тржишта

Управљајући ресурсима који су на располагању током 2021. године, Предузеће се на тржишту појавило са следећим производима и услугама:

- дрвни сортименти;
- производи расадничке производње;
- продаја риболовних дозвола за привредни и рекреативни риболов;
- пружање ловних и других услуга.

Тржиште дрвних сортимената

На тржишту дрвних сортимената у Републици Србији се током 2021 - те године осетила стагнација условљена епидемијом и последицама које је она изазвала, као што је затварање граница у одређеним периодима године.

Међутим, развој енергетског сектора и коришћење дрвета као обновљивог извора енергије условљава увећани раст тражње енергетског дрвета (дрво за огрев и производњу дрвених пелета).

Појављивањем нових технологија, расте потреба за израдом нових производа од дрвних сортимената, као и израда истих за познатог купца по захтеваној спецификацији, чиме се постижу више цене и сигурнији пласман дрвних сортимената на релевантном тржишту дрвних сортимената.

Дешавања на тржишту дрвних сортимената потребно је усагласити са принципом одрживости шумске производње уз уважавање потреба заштите животне средине и унапређивања стања постојећих шума, као и увећања шумског фонда.

Тржиште производа расадничке производње

На овом тржишту постоји велика конкуренција државних и приватних расадника. Предузеће је оријентисано на специјализовану производњу врста којима врши пошумљавање на просторима Националног парка, а у мањем обиму се производи пласирају на тржиште.

Ловне услуге

Током 2021. године, постојала је мања потражња за коришћење ловних услуга у односу на претходне године, због сложене епидемиолошке ситуације и поштовања донетих здравствених мера, што је утицало на остварење планираних резултата.

Услуге у туризму

У 2021. години је била мања заинтересованост иностраних посетилаца за коришћење разних туристичких услуга на подручју Националног парка. Побољшањем свеукупне ситуације у свету, очекује се ипак већи број туриста у 2022. години, али свакако мање у односу на период пре избијања епидемије, што би уз даље побољшање инфраструктуре у НП довело до повећања прихода по том основу.

3.4. Ризици у пословању

Законско регулативни ризици

На пословање Предузећа утичу и разни екстерни ризици, на које Предузеће нема утицаја, а који могу да изазову проблеме у пословању. Прва група ризика су законско-регулативни ризици. Измене закона и подзаконских аката могу да изазову проблеме у прилагођавању и примени тих аката на нивоу Предузећа, те застој у пословању и немогућност извршења планираних циљева. Руководство Предузећа предузима аактивности на ублажавању последица ових ризика сталним праћењем најновијих прописа и њиховом ефикасном применом.

Фактори финансијског ризика

Пословање Предузећа је изложено различитим финансијским ризицима: тржишни ризик (који обухвата ризик од промена курса страних валута, ризик од промене фер вредности каматне стопе и ризик промене цена), кредитни ризик и ризик ликвидности. Управљање ризицима у Предузећу је усмерено на настојање да се у ситуацији непредвидивости финансијских тржишта потенцијални негативни утицаји на финансијско пословање Предузећа сведу на минимум. Управљање ризицима обавља финансијска служба Предузећа у складу са политикама одобреним од стране Директора.

Тржишни ризик

Тржишни ризик је ризик да ће фер вредност или будући токови готовине финансијског инструмента флукуирати због промена тржишних цена. Тржишни ризик укључује три врсте ризика, као што следи:

Ризик од промене курса страних валута

Предузеће је изложено ризику промена курса страних валута (ЕУР), који проистичу из признатих обавеза по основу примљеног дугорочног кредита од банкса уговореном валутном клаузулом.

Ризик од промене цена

Предузеће није изложено ризику од промена цена власничких хартија од вредности обзиром да нема улагања класификованих у билансу стања као расположива за продају и којима се тргује као финансијска средства по фер вредности чији се ефекти промена у фер вредности исказују у билансу успеха.

Ризик од промене каматних стопа

Ризик Предузећа од промена фер вредности каматних стопа проистиче првенствено из обавеза по основу примљених дугорочних кредита од банака. Кредити примљени по променљивим каматним стопама излажу Предузеће каматном ризику токова готовине. Кредити примљени по фиксним каматним стопама излажу Предузеће ризику промене фер вредности каматних стопа.

Предузеће врши анализу изложености ризику од промене каматних стопа на динамичкој основи узимајући у обзир алтернативне изворе финансирања и рефинансирање, пре свега за дугорочне обавезе будући да оне представљају најзначајнију каматносно позицију.

Кредитни ризик

Кредитни ризик је ризик финансијског губитка за Предузеће ако друга уговорна страна у финансијском инструменту не испуни своје уговорне обавезе. Кредитни ризик преваходно проистиче по основу потраживања из пословања.

Изложеност Предузећа кредитном ризику по основу потраживања из пословања зависи највише од индивидуалних карактеристика сваког појединачног купца. Предузеће нема значајне концентрације кредитног ризика.

Предузеће анализира кредитни бонитет сваког новог појединачног купца пре него што му се понуде стандардни услови продаје. Купцу чији кредитни бонитет не испуњава тражене услове, продаја се врши само на бази авансног плаћања.

Ризик од могућности враћања кредита пословној банци по основу задужења за дугорочне и краткорочне кредите, се односи на способност Предузећа да враћа уговорене ануитете на време и да не уђе у доцњу. Предузеће ће предузети мере на повећању продаје производа и услуга, како би се смањило ниво обавеза по кредитима и самим тим смањило ризик од враћања кредита на време.

Ризик ликвидности

Ризик ликвидности је ризик да ће Предузеће бити суочено са потешкоћама у измиривању својих финансијских обавеза. Предузеће управља својом ликвидношћу са циљем да, колико је то могуће, увек има довољно средстава да измири своје доспеле обавезе, без неприхватљивих губитака и угрожавања своје репутације.

На ликвидност предузећа негативно се одражава сезонски карактер пословања. Сеча и израда дрвних сортимената, као и тражња за тим производима је највећим делом сезонског карактера.

У правцу одржавања ликвидности предузећа руководство примењује мере и поступке да се ресурси правилно усмере у времену према кључним функцијама пословања.

Ризик од судских спорова

Ризик од судских спорова се односи на судске спорове које Предузеће може да има у току године са правним или физичким лицима, која сматрају да су им нарушена права и по том основу очекују финансијску надокнаду.

У правцу смањења ризика од судских спорова руководство примењује мере и поступке да се сви евентуални спорови предупреду или реше на миран и договорни начин са што мање негативних ефеката по финансије Предузећа.

Ризик од климатских и метеоролошких услова

Карактеристике делатности Предузећа (заштита и унапређење природних вредности), где велики део активности представља гајење и експлоатација шума, намеће још једну врсту ризика, који се може дефинисати као ризик од климатских и метеоролошких услова – поплаве, временске непогоде, пожари, клизишта представљају екстерне ризике који прете реализацији циљева Предузећа. У отклањању тих ризика предузимају се мере као што је организовање ефикасне надзорне службе, као и друге мере усмерене на неутралисање или смањење утицаја ове врсте ризика, односно на смањење штете која може настати.

3.5. План/мапа управљања ризицима

Ризици дефинисани у претходној тачки на мапи ризика позиционирани су на следећи начин. Највећи ризик је, који треба стално надзирати и контролисати због великог утицаја на пословање је ризик ликвидности. Ризици које треба спречити су тржишни, односно финансијски ризици, пре свега ризик промена цена и промене каматне стопе, као и промене курса страних валута. и кредитни ризик. Ризици који могу имати утицаја на пословање, али се не могу интерно контролисати већ пратити и активностима минимализовати њихов утицај су законско-регулативни ризици и ризик климатских и метеоролошких услова.

Пословни ризици и план управљања ризицима

Ризик	Вероватноћа ризика (1)		Утицај ризика (2)		Укупно (3)		Процењен финансијски ефекат у случају настанка ризика (у 000 дин)	Планиране активности у случају појаве ризика
	Избор	Вероватноћа	Избор	Утицај	3=1*2	Ефекат ризика		
Законско-регулативни ризици	1	Ниска вероватноћа	1	Низак утицај	1	Низак ризик	до 500	Праћење прописа и ефикасна примена
Тржишни ризик	1	Ниска вероватноћа	2	Умерен утицај	2	Умерен ризик	до 3,000	Узимање у обзир алтернативних извора финансирања
Кредитни ризик	2	Умерена вероватноћа	2	Умерен утицај	4	Умерен ризик	до 10,000	Појачана продаја продаја производа и услуга ради смањења кредитног задужења
Ризик ликвидности	2	Умерена вероватноћа	3	Висок утицај	6	Висок ризик	до 20,000	Правилно усмеравање ресурса према кључним функцијама пословања
Ризик од судских спорова	2	Умерена вероватноћа	1	Низак утицај	1	Низак ризик	до 2,000	Решавање спорова на миран и договорни начин
Ризик од климатских и метеоролошких услова	2	Умерена вероватноћа	2	Умерен утицај	4	Умерен ризик	до 4,000	Организовање ефикасне чуварске службе и обављање дијагнозно-прогнозних активности

3.6. Планирани индикатори за 2022. годину, на основу којих се утврђује напредак у пословању јавног предузећа

Прилог 4.

у 000 динара

		2019. година	2020. година	2021. година	2022. година
Укупни капитал	План	2,092,488	2,102,336	2,107,324	2,097,537
	Реализација	2,090,608	2,089,507	2,086,454	-
	% одступања реализације од плана	0%	-1%	-1%	-
	% одступања реализације у односу на реализацију претходне године	+0,4%	0%	0%	+1%
Укупна имовина	План	2,330,678	2,298,720	2,337,747	2,352,372
	Реализација	2,312,676	2,314,693	2,340,246	-
	% одступања реализације од плана	-1%	+1%	0%	-
	% одступања реализације у односу на реализацију претходне године	0%	0%	+1%	+1%
Пословни приходи	План	454,256	405,950	452,945	434,854
	Реализација	369,779	366,790	346,523	-
	% одступања реализације од плана	-19%	-10%	-23%	-
	% одступања реализације у односу на реализацију претходне године	-0,4%	-1%	-6%	25%
Пословни расходи	План	418,354	384,759	428,292	420,736
	Реализација	354,553	351,068	344,680	-
	% одступања реализације од плана	-15%	-9%	-20%	-
	% одступања реализације у односу на реализацију претходне године	+5%	%	-2%	+22%
Пословни резултат	План	35,369	21,191	24,653	14,118
	Реализација	15,226	15,722	1,843	-
	% одступања реализације од плана	-57%	-26%	-92%	-
	% одступања реализације у односу на реализацију претходне године	-16%	+3%	-88%	666%
Нето резултат	План	18,275	19,141	19,570	12.060
	Реализација	18,710	9,048	1,695	-
	% одступања реализације од плана	+2%	-53%	-91%	-
	% одступања реализације у односу на реализацију претходне године	-21%	-52%	-81%	612%
Број запослених на дан 31.12.	План	146	145	148	147
	Реализација	139	143	141	-
	% одступања реализације од плана	-5%	-1%	-5%	-
	% одступања реализације у односу на реализацију претходне године	-1%	+3%	-1%	+4%

Просечна нето зарада	План	48,306	55,338	55,656	59,550
	Реализација	46,635	54,888	55,712	-
% одступања реализације од плана		-3%	-1%	0%	-
% одступања реализације у односу на реализацију претходне године		+15%	+18%	+2%	+7%
Инвестиције					
	План	75,456	32,305	42,200	35,500
	Реализација	11,000	23,140	1,500	-
% одступања реализације од плана		-85%	-28%	-96%	-
% одступања реализације у односу на реализацију претходне године		+529%	+210%	-93%	2267%

	2019. година реализација	2020. година реализација	2021. година реализација (процена)	План 2022. година
ЕБИТДА	43,167	28,223	20,444	33,488
ROA	0.81	0.39	0.07	0.51
ROE	0.89	0.43	0.08	0.57
Оперативни новчани ток	3,789	20,972	618	15,508
Дуг / капитал	5,55	5,93	6,88	5,94
Ликвидност	255,45	138,87	97,95	115,11
% зарада у пословним приходима	38,45	43,30	47,00	42,00

у 000 динара

	Стање на дан 31.12.2019.	Стање на дан 31.12.2020.	Стање на дан 31.12.2021.	План на дан 31.12.2022.
Кредитно задужење без гаранције државе	6,917	17,222	41,015	20,887
Кредитно задужење са гаранцијом државе	-	-	-	-
Укупно кредитно задужење	6,917	17,222	41,015	20,887

у 000 динара

		2019. година	2020. година	2021. година	План 2022. година
Субвенције	План	58,465	34,465	68,900	34,325
	Пренето	15,823	26,119	37,458	-
	Реализовано	13,232	26,119	23,684	-
Остали приходи из буџета	План	-	-	-	-
	Пренето	-	-	-	-
	Реализовано	-	-	-	-
Укупно приходи из буџета	План	58,465	34,465	68,900	34,325
	Пренето	15,823	26,119	37,458	-
	Реализовано	13,232	26,119	23,684	-

3.7. Активности у циљу унапређења корпоративног управљања

Систем корпоративног управљања има за циљ заштиту интереса власника капитала, одговорност органа предузећа према власнику, транспарентност у раду и доношењу одлука органа управљања, професионализмом етичност органа управљања, благовремено и тачно извештавање и објављивање битних информација, ефикасну контролу над финансијским и пословним активностима и развој етике и друштвено одговорног пословања, што захтева заштиту свих заинтересованих страна у сврху успеха предузећа и дугорочног стварања вредности. Систем корпоративног управљања захтева професионално и одговорно руковођење, ефикасност органа предузећа који делују у најбољем интересу власника укључујући и заинтересоване стране у циљу повећања имовине и добити и висок ниво транспарентности и јавности у пословању предузећа.

Успостављањем система корпоративног управљања ради се на решавању проблема у управљању капиталом спровођењем мера мониторинга контрола и дефинисање основних принципа корпоративног управљања који ће спровести неопходну контролу. Поред функције контроле и мониторинга корпоративно управљање утиче на јачање стратешке политике и очувања интегративних функција управљачког процеса, повећању професионализма, етичности и транспарентности.

У складу са Законом о јавним предузећима утврђен је једнодомни модел корпоративног управљања, који омогућава висок степен флексибилности, а самим тим захтева додатно подзаконско уређење ради остваривања потпуног система корпоративног управљања тј. система којим се управља и контролише.

Корпоративно управљање је систем чија функционалност доприноси и већој објективности доприноса радних резултата запослених, већој јнепристрасности, транспарентности и одговорности у корпоративном понашању.

Квалитетно корпоративно управљање има четири елемента:

1. органе управљања,
2. интерног ревизора,
3. руководство,
4. екстерног ревизора.

Успостављени систем корпоративног управљања кроз анализу пословања (пословање је боље или лошије од претходне године) даје одговор на своју функционалност и свој квалитет јер анализом пословања и њеним коначним резултатом даје се потврда или демант саме функционалности успостављеног корпоративног система.

Системом корпоративног управљања треба изаћи из фокуса само стварања вредности и анализе финансијске перспективе него је потребно створити модел корпоративног управљања који омогућује интегративно управљање и свеобухватну контролу како у предузетничком, тако и у етичком маниру а на начин да одговара сваком појединачном контексту (власници, запослени и потрошачи).

Систем корпоративног управљања мора да омогући утврђивање тренутног стања корпоративног управљања и проблеме са којима се суочава у реализацији, а пре свега на основу анализе интерних и екстерних чиниоца (екстерног: улога власника и управљача у креирању правила и оквира корпоративног управљања у циљу заштите свих заинтересованих страна и доношење и примена подзаконских аката и упутстава. Интерног: утицај власника на рад предузећа и ослањање предузећа у пословању на власника, као и формализација односа). Систем корпоративног управљања мора да реши проблем дефинисања и реализације стратешких циљева кроз креирање и начин избора чланова надзорног одбора, треба да дефинише селекцију, евалуацију, награђивање и развој чланова надзорног одбора и извршних директора, треба да дефинише мониторинг и контролу у циљу заштите интереса власника што подразумева финансијско управљање и контролу и управљање ризиком компанија.

Примена највиших стандарда управљања, смањује многе ризике својствене улагању у Предузеће у циљу побољшања квалитета пословања Предузећа поред осталог, путем повећања вредности корпоративних средстава, стварање радних места и повећање финансијске стабилности и профитабилности предузећа и доводи до остваривања система контроле извршења, комуникације и правовременог извештавања о реализацији планских активности, унапређењу, исправљању недостатака и смањењу трошкова и повећању производње и понуди услуга.

Функционисање корпоративног управљања захтева стално преиспитивање и контролу „веза“ преноса информација по вертикали и хоризонтално што захтева праћења израду аката процедура правила понашања, радних обавеза и протока информација, отворености према јавности и транспарентности у раду, као и функционисање интерне контроле, утврђивање политике коришћења ревизорских и консултантских услуга, политике стандарда служби. Систем корпоративног управљања представља „жив организам“ који стално подлеже провери и контроли и као такав подложен је изменама и допунама када се утврди да у неком сегменту не даје адекватне резултате.

Сагледавајући наведене проблеме и спровођење неопходних активности ради остваривања стратешких циљева успостављен је једнодомни систем који омогућава остваривање циљева и задатака предузећа.

На нивоу самог Предузећа функционални систем корпоративног управљања треба да донесе већу добит власника капитала, повољнији приступ новом капиталу ради улагања у делатност и развој, благодет запослених, опште корисне функције предузећа, транспарентност и бољу сарадњу са купцима и добављачима у циљу даљег развоја.

Основни циљ је већа конкурентност Предузећа, а самим тим и веће атрактивности у циљу остваривања резултата због којих је Предузеће основано.

Национални парк Фрушка гора у 2022. години након што је усклађен Оснивачки акт са Законом, добијена сагласност на Статут предузећа којим је дефинисана унутрашња организација, закључен Колективни уговора са послодавцем и доносен Дугорочни и средњорочни план пословне стратегије и развоја Јавног предузећа „Национални парк Фрушка гора“ Сремска Каменица за период 2019-2028 година, планира да донесе Правилник о унутрашњој организацији и ситематизацији пословаи Правилник о унутрашњем реду и чуварској служби. Тим актима треба да буде регулисана боља организација, утврђивање обавеза и одговорности у циљу боље контроле извршења свих активности, благовременог извештавања и подузимања активности на исправљању уочених недостатака и дефинисане надлежности и обавезе у извршењу законом прописане делатности.

У 2022. години планира се израда аката о финансијском управљању и контроли, Правилника о ванредним ситуацијама, Правилникау области здравља и безбедности на раду (по усвајању Правилника о унутрашњој организацији и ситематизацији послова) и др.

Појачати рад независне интерне ревизије и формирање централне јединице за хармонизацију.

Планира се спровођење активности на усавршавању и попуњавању елемената корпоративног управљања, посебно на које јавно предузеће има директног утицаја да би се увела већа контрола, мониторинг и транспарентност пословања, повећао професионализам и етичност у пословању, извршила дистрибуција права и обавеза различитим учесницима организације поустављеним процедурама, убрзаои „предвидео“ процес доношење одлука, повећала самосталност у пренетим овлашћењима, а у циљу заштите интереса и повећања бенефита власника, запослених и потрошача.

Део активности у циљу унапређења система корпоративног управљања свакако ће у 2022. години бити и део планираних активности на изградњи информационог система и дигитализацији свих делатности на чувању, унапређењу и презентацији вредности националног парка помоћу којег се требају појачати све везе и урадити све анализе и на транспарентан начин презентовати све податке неопходне за систем и елементе управљања

У циљу побољшања корпоративног управљања директор и надзорни одбор проводе низ мера и активности према запосленима, према купцима, добављачима и корисницима заштићеног подручја у циљу успостављања интерне контроле рада предузећа, увођењем плана и анализе свих активности, утврђивања динамике прилива средстава и расхода трошкова, врши обуку запослених за интерну и екстерну ревизију и захтева се стручно усавршавање запослених и спроводе мере заштите на раду. Активности на едукацији купаца, добављача и корисника заштићеног подручја око законске процедуре и спровођења исте у пословању са јавним предузећем спроводе се како би се успоставио систем дневног праћења стања рада предузећа, који би требали да доведу до бољег чувања имовине, смањења трошкова и повећања зараде, а самим тим боље информисање оснивача и власника са стварним стањем и које ће омогућити брже реаговање на тржишне поремећаје и већи приход оснивача.

4. ПЛАНИРАНИ ИЗВОРИ ПРИХОДА И ПОЗИЦИЈЕ РАСХОДА ПО НАМЕНАМА

Планирање извора прихода и позиција расхода за 2022. годину вршено је на основу сагледавања резултата пословања за 2021. годину, стања средстава, извора средстава и новчаних токова у 2021. години (чије анализе су представљене у претходним поглављима), као и на основу анализе и оцене досадашњег газдовања шумама.

За приказ анализе о газдовању шумама коришћени су подаци из планова газдовања, програма управљања и извештаја о извршењу програма управљања за 2021.годину, као и евиденција извршених радова у наведеном периоду.

Усвајањем закона о реституцији и закона о Националним парковима дошло је до повраћаја шума Српској православној цркви, као и до повећања површина под шумом након измена граница Националног парка.Национални парк Фрушка гора простире се на укупној површини од 26.672 ха, од чега је 19.308 ха у државној својини, а у приватној својини и другим облицима својине 7.364 ха.Од укупне површине I степеном заштите обухваћено је 3%, II степеном 67% и III степеном 30% укупне површине.

Радови на гајењу шума за 2021. годину

Упоредна анализа плана гајења за период 2021. год. и евиденције извршених радова за период 2021. год. приказана је у следећем табеларном прегледу:

Вид рада	Код	ПЛАН (ха)	Извршење (ха)	% реализације
Крчење шикара ручно	111	7,76	1,90	24
Селективно крчење подраста ручно	115	202,87	199,06	98
Сакупљање режијског отпада	120	12,99	4,55	35
Третирање пањева хемијским средствима	121	9,60	0	/
Бушење рупа машински	218	0	16,84	/
Вештачко пошумљавање садњом	317	4,74	0	/
Вештачко пошумљавање тополом плитком садњом	318	5,61	14,64	261
Обнова багрема котличањем	321	22,59	12,19	54
Попуњавање природно обновљених површина садњом	412	15,94	6,78	26
Попуњавање вештачки подигнутих култура садњом	414	68,15	34,72	51
Осветљавање подмлатка ручно	511	130,18	110,88	85
Сеча избојака и уклањање корова ручно	513	4,51	0	/
Уклањање избојака машински	514	47,01	20,50	44
Уклањање корова ручно	515	1,77	0	/
Уклањање корова машински	516	3,43	0	/
Уништавање корова хербицидима	518	15,17	5,76	38
Пинцирање	524	30,70	28,49	93
Чишћење у младим природним састојинама	526	11,52	8,81	76
Прореде	25	514,03	289,89	56

Различитим узгојним радовима ЈП је имало за циљ унапређење затеченог стања шума, спровођење процеса обнове зрелих шума и примену свих помоћних мера неге. Састојине где је започета обнова, редовно се одржавају. Прореде су урађене на 56% од планиране површине. Свакако да је на успешност појединих извршених радова утицај имао

и дуг сушни период. Значајну улогу за извршење Плана гајења има и плодношеће главних врста (храста и букве), међутим ове године урод семена је изостао што ће имати утицај на производњу садница.

У циљу обележавања 60 година од оснивања националног парка Фрушка гора, ЈПНП Фрушка гора“ у периоду до завршетка вегетације 2021. је настављена је акција пошумљавања територије Фрушке горе у сврху подмлађивања најстаријег националног парка.

Припрема терена и пошумљавање садницама китњака и букве реализоваће се на површини од 19,17 ха до почетка новог вегетационог периода 2021. године.

Радови на заштити шума извршени у 2021. години

Мере заштите шума су рађене према плану заштите шума и извршене су у следећем обиму:

Ред. број	ВРСТА РАДА	Јед. мере	РЕАЛИЗАЦИЈА 2021.год.
1.	Одржавање пп пруга	ха	24,62
2.	Одржавање пп путева	km	12,86
3.	Одржавање пп просека	ха	0,93
4.	Чување шума од пожара	дан	365
5.	Праћење присутности и бројности штетних инсеката и фитопатогених организама	ха	10824
6.	Снимање и праћење сушења шума	ха	10824
7.	Пресецање бршљана	ха	26,12
8.	Заштита од пепелнице	ха	46,48
9.	Заштита од буба листара	ха	-
10.	Подизање узгојно-заштитних ограда	км	-

Може се констатовати да је од планираних активности на заштити шума, реализација спроведена са нешто мањим обимом, врстом и количинама.

Извршење радова изградње и одржавања шумских саобраћајница и других објеката у шуми за 2021. годину

Радови на изградњи и одржавању шумских саобраћајница изводили су се у циљу смањења трошкова извоза дрвних сортимената и повећања отворености шума за потребе неге и заштите.

Реализација је приказана у следећој табели:

Шумске саобраћајнице	План 2021. (км)	Извршење 2021. (км)	% реализације
Изградња влаке	7,55	10,35	137
Изградња тврдих шумских путева	7,11	0	/
Изградња тврдих шумских путева	2	0	/
Одржавање тврдих шумских путева	15,90	12,40	78
Одржавање меких шумских путева	49,2	3	6
Одржавање просека	8,10	0	/

Остали шумски производи - извршење 2021.године

Коришћење осталих производа спроводило се уз потпуну контролу радника Националног парка и током 2021. године. На подручју Националног парка Фрушка гора уређен је простор за постављање кошница, а контролисано се сакупљао бршљан и рускус.

Општи осврт на газдовање шумама у 2021. години

Због многобројних фактора који су пратили 2021. годину, може се констатовати да су планови извршени са смањеним обимом. Извршење плана коришћења је најслабије остварено, а било је отежано због проблематике са извођачима радова, због недостатка радне снаге за одређене врсте радова. Потребно је и у наредном периоду на целом простору наставити са прописаним планским обавезама, како би се спречили деградациони процеси и тако обезбедила и увећала биолошка стабилност комплекса шума Националног парка Фрушка гора.

4.1.Биланс стања

Прилог 5.

БИЛАНС СТАЊА на дан 31.12.2022. године

у 000 динара

Група рачуна, рачун	П О З И Ц И Ј А	АОП	Износ			
			План 31.03.2022.	План 30.06.2022.	План 30.09.2022.	План 31.12.2022.
1	2	3	4	5	6	7
	АКТИВА					
00	А. УПИСАНИ А НЕУПЛАЋЕНИ КАПИТАЛ	0001				
	Б. СТАЛНА ИМОВИНА (0003 + 0009 + 0017 + 0018 + 0028)	0002	2,234,730	2,239,039	2,251,697	2,261,007
01	I. НЕМАТЕРИЈАЛНА ИМОВИНА (0004 + 0005 + 0006 + 0007 + 0008)	0003	13,589	13,050	12,511	11,972
010	1. Улагања у развој	0004				
011, 012 и 014	2. Концесије, патенти, лиценце, робне и услужне марке, софтвер и остала нематеријална имовина	0005	13,589	13,050	12,511	11,972
013	3. Гудвил	0006				
015 и 016	4. Нематеријална имовина узета у лизинг и нематеријална имовина у припреми	0007				
017	5. Аванси за нематеријалну имовину	0008				
02	II. НЕКРЕТНИНЕ, ПОСТРОЈЕЊА И ОПРЕМА (0010 + 0011 + 0012 + 0013 + 0014 + 0015 + 0016)	0009	1,121,001	1,125,851	1,139,051	1,141,263
020, 021 и 022	1. Земљиште и грађевински објекти	0010	1,077,800	1,080,950	1,092,200	1,093,292
023	2. Постројења и опрема	0011	17,500	19,200	20,080	21,200
024	3. Инвестиционе некретнине	0012	24,530	24,530	25,600	25,600
025 и 027	4. Некретнине, постројења и опрема узети у лизинг и некретнине, постројења и опрема у припреми	0013				
026 и 028	5. Остале некретнине, постројења и опрема и улагања на туђим некретнинама, постројењима и опреми	0014	1,171	1,171	1,171	1,171
029 (део)	6. Аванси за некретнине, постројења и опрему у земљи	0015				
029 (део)	7. Аванси за некретнине, постројења и опрему у иностраниству	0016				
03	III. БИОЛОШКА СРЕДСТВА	0017	1,099,869	1,099,869	1,099,869	1,107,509
04 и 05	IV. ДУГОРОЧНИ ФИНАНСИЈСКИ ПЛАСМАНИ И ДУГОРОЧНА ПОТРАЖИВАЊА (0019 + 0020 + 0021 + 0022 + 0023 + 0024 + 0025 + 0026 + 0027)	0018	271	269	266	263
040 (део), 041 (део) и 042 (део)	1. Учешћа у капиталу правних лица (осим учешћа у капиталу која се вреднују методом учешћа)	0019				
040 (део), 041 (део), 042 (део)	2. Учешћа у капиталу која се вреднују методом учешћа	0020				

043, 050 (део) и 051 (део)	3. Дугорочни пласмани матичном, зависним и осталим повезаним лицима и дугорочна потраживања од тих лица у земљи	0021				
044, 050 (део), 051 (део)	4. Дугорочни пласмани матичном, зависним и осталим повезаним лицима и дугорочна потраживања од тих лица у иностранству	0022				
045 (део) и 053 (део)	5. Дугорочни пласмани (дати кредити и зајмови) у земљи	0023				
045 (део) и 053 (део)	6. Дугорочни пласмани (дати кредити и зајмови) у иностранству	0024				
046	7. Дугорочна финансијска улагања (хартије од вредности које се вреднују по амортизованој вредности)	0025				
047	8. Откупљене сопствене акције и откупљени сопствени удели	0026				
048, 052, 054, 055 и 056	9. Остали дугорочни финансијски пласмани и остала дугорочна потраживања	0027	271	269	266	263
28 (део) осим 288	V. ДУГОРОЧНА АКТИВНА ВРЕМЕНСКА РАЗГРАНИЧЕЊА	0028				
288	В. ОДЛОЖЕНА ПОРЕСКА СРЕДСТВА	0029	4,020	4,020	4,020	4,302
	Г. ОБРТНА ИМОВИНА (0031 + 0037 + 0038 + 0044 + 0048 + 0057+ 0058)	0030	103,843	99,910	87,949	87,063
Класа 1, осим групе рачуна 14	I. ЗАЛИХЕ (0032 + 0033 + 0034 + 0035 + 0036)	0031	28,043	29,000	29,486	34,533
10	1. Материјал, резервни делови, алат и ситан инвентар	0032	3,400	3,170	3,050	2,810
11 и 12	2. Недовршена производња и готови производи	0033	23,628	24,800	25,400	30,693
13	3. Роба	0034	280	260	276	290
150, 152 и 154	4. Плаћени аванси за залихе и услуге у земљи	0035	735	770	760	740
151, 153 и 155	5. Плаћени аванси за залихе и услуге у иностранству	0036				
14	II. СТАЛНА ИМОВИНА КОЈА СЕ ДРЖИ ЗА ПРОДАЈУ И ПРЕСТАНАК ПОСЛОВАЊА	0037				
20	III. ПОТРАЖИВАЊА ПО ОСНОВУ ПРОДАЈЕ (0039 + 0040 + 0041 + 0042 + 0043)	0038	9,200	9,600	9,150	8,500
204	1. Потраживања од купаца у земљи	0039	9,200	9,600	9,150	8,500
205	2. Потраживања од купаца у иностранству	0040				
200 и 202	3. Потраживања од матичног, зависних и осталих повезаних лица у земљи	0041				
201 и 203	4. Потраживања од матичног, зависних и осталих повезаних лица у иностранству	0042				
206	5. Остала потраживања по основу продаје	0043				
21, 22 и 27	IV. ОСТАЛА КРАТКОРОЧНА ПОТРАЖИВАЊА (0045 + 0046 + 0047)	0044	38,800	34,250	33,770	32,910
21, 22 осим 223 и 224, и 27	1. Остала потраживања	0045	38,800	34,250	33,770	32,910
223	2. Потраживања за више плаћен порез на добитак	0046				

224	3. Потраживања по основу преплаћених осталих пореза и доприноса	0047				
23	V. КРАТКОРОЧНИ ФИНАНСИЈСКИ ПЛАСМАНИ (0049 + 0050 + 0051 + 0052 + 0053 + 0054 + 0055 + 0056)	0048				
230	1. Краткорочни кредити и пласмани - матично и зависна правна лица	0049				
231	2. Краткорочни кредити и пласмани - остала повезана правна лица	0050				
232, 234 (део)	3. Краткорочни кредити, зајмови и пласмани у земљи	0051				
233, 234 (део)	4. Краткорочни кредити, зајмови и пласмани у иностранству	0052				
235	5. Хартије од вредности које се вреднују по амортизованој вредности	0053				
236 (део)	6. Финансијска средства која се вреднују по фер вредности кроз Биланс успеха	0054				
237	7. Откупљене сопствене акције и откупљени сопствени удели	0055				
236 (део), 238 и 239	8. Остали краткорочни финансијски пласмани	0056				
24	VI. ГОТОВИНА И ГОТОВИНСКИ ЕКВИВАЛЕНТИ	0057	27,800	24,360	12,893	8,400
28 (део), осим 288	VII. КРАТКОРОЧНА АКТИВНА ВРЕМЕНСКА РАЗГРАНИЧЕЊА	0058	2,650	2,650	2,650	2,720
	Д. УКУПНА АКТИВА = ПОСЛОВНА ИМОВИНА (0001 + 0002 + 0029 + 0030)	0059	2,345,243	2,342,919	2,343,666	2,352,372
88	Ђ. ВАНБИЛАНСНА АКТИВА	0060				
	ПАСИВА					
	А. КАПИТАЛ					
	(0402 + 0403 + 0404 + 0405 + 0406 - 0407 + 0408 + 0411 - 0412) ≥ 0	0401	2,089,417	2,091,396	2,093,702	2,097,537
30, осим 306	I. ОСНОВНИ КАПИТАЛ	0402	2,063,199	2,063,199	2,063,199	2,063,199
31	II. УПИСАНИ А НЕУПЛАЋЕНИ КАПИТАЛ	0403				
306	III. ЕМИСИОНА ПРЕМИЈА	0404				
32	IV. РЕЗЕРВЕ	0405	29,680	30,528	30,528	30,528
330 и потражни салдо рачуна 331, 332, 333, 334, 335, 336 и 337	V. ПОЗИТИВНЕ РЕВАЛОРИЗАЦИОНЕ РЕЗЕРВЕ И НЕРЕАЛИЗОВАНИ ДОБИЦИ ПО ОСНОВУ ФИНАНСИЈСКИХ СРЕДСТАВА И ДРУГИХ КОМПОНЕНТИ ОСТАЛОГ СВЕОБУХВАТНОГ РЕЗУЛТАТА	0406				
дуговни салдо рачуна 331, 332, 333, 334, 335, 336 и 337	VI. НЕРЕАЛИЗОВАНИ ГУБИЦИ ПО ОСНОВУ ФИНАНСИЈСКИХ СРЕДСТАВА И ДРУГИХ КОМПОНЕНТИ ОСТАЛОГ СВЕОБУХВАТНОГ РЕЗУЛТАТА	0407	8,120	8,120	8,120	8,250
34	VII. НЕРАСПОРЕЂЕНИ ДОБИТАК (0409 + 0410)	0408	4,658	5,789	8,095	12,060
340	1. Нераспоређени добитак ранијих година	0409	1,695			
341	2. Нераспоређени добитак текуће године	0410	2,963	5,789	8,095	12,060

	VIII. УЧЕШЋА БЕЗ ПРАВА КОНТРОЛЕ	0411				
35	IX. ГУБИТАК (0413 + 0414)	0412				
350	1. Губитак ранијих година	0413				
351	2. Губитак текуће године	0414				
	Б. ДУГОРОЧНА РЕЗЕРВИСАЊА И ДУГОРОЧНЕ ОБАВЕЗЕ (0416 + 0420 + 0428)	0415	46,115	41,115	36,115	51,220
40	I. ДУГОРОЧНА РЕЗЕРВИСАЊА (0417+0418+0419)	0416	44,609	39,609	34,609	49,809
404	1. Резервисања за накнаде и друге бенефиције запослених	0417	11,539	11,539	11,539	11,739
400	2. Резервисања за трошкове у гарантном року	0418				
40, осим 400 и 404	3. Остала дугорочна резервисања	0419	33,070	28,070	23,070	38,070
41	II. ДУГОРОЧНЕ ОБАВЕЗЕ (0421 + 0422 + 0423 + 0424 + 0425 + 0426 + 0427)	0420				
410	1. Обавезе које се могу конвертовати у капитал	0421				
411 (део) и 412 (део)	2. Дугорочни кредити и остале дугорочне обавезе према матичном, зависним и осталим повезаним лицима у земљи	0422				
411 (део) и 412 (део)	3. Дугорочни кредити и остале дугорочне обавезе према матичном, зависним и осталим повезаним лицима у иностранству	0423				
414 и 416 (део)	4. Дугорочни кредити, зајмови и обавезе по основу лизинга у земљи	0424				
415 и 416 (део)	5. Дугорочни кредити, зајмови и обавезе по основу лизинга у иностранству	0425				
413	6. Обавезе по емитованим хартијама од вредности	0426				
419	7. Остале дугорочне обавезе	0427				
49 (део), осим 498 и 495 (део)	III. ДУГОРОЧНА ПАСИВНА ВРЕМЕНСКА РАЗГРАНИЧЕЊА	0428	1,506	1,506	1,506	1,411
498	В. ОДЛОЖЕНЕ ПОРЕСКЕ ОБАВЕЗЕ	0429				
495 (део)	Г. ДУГОРОЧНИ ОДЛОЖЕНИ ПРИХОДИ И ПРИМЉЕНЕ ДОНАЦИЈЕ	0430	112,286	115,600	125,700	130,345
	Д. КРАТКОРОЧНА РЕЗЕРВИСАЊА И КРАТКОРОЧНЕ ОБАВЕЗЕ (0432 + 0433 + 0441 + 0442 + 0449 + 0453 + 0454)	0431	96,470	94,808	88,149	73,270
467	I. КРАТКОРОЧНА РЕЗЕРВИСАЊА	0432				
42, осим 427	II. КРАТКОРОЧНЕ ФИНАНСИЈСКЕ ОБАВЕЗЕ (0434 + 0435 + 0436 + 0437 + 0438 + 0439 + 0440)	0433	46,197	41,296	34,588	20,887
420 (део) и 421 (део)	1. Обавезе по основу кредита према матичном, зависним и осталим повезаним лицима у земљи	0434				
420 (део) и 421 (део)	2. Обавезе по основу кредита према матичном, зависним и	0435				

	осталим повезаним лицима у иностранству					
422 (део), 424 (део), 425 (део), и 429 (део)	3. Обавезе по основу кредита и зајмова од лица која нису домаће банке	0436	4,997	2,856	714	
422 (део), 424 (део), 425 (део) и 429 (део)	4. Обавезе по основу кредита од домаћих банака	0437	41,200	38,440	33,874	20,887
423, 424 (део), 425 (део) и 429 (део)	5. Кредити, зајмови и обавезе из иностранства	0438				
426	6. Обавезе по краткорочним хартијама од вредности	0439				
428	7. Обавезе по основу финансијских деривата	0440				
430	III. ПРИМЉЕНИ АВАНСИ, ДЕПОЗИТИ И КАУЦИЈЕ	0441	17,450	15,790	14,040	10,300
43, осим 430	IV. ОБАВЕЗЕ ИЗ ПОСЛОВАЊА (0443 + 0444 + 0445 + 0046 + 0447 + 0448)	0442	17,650	21,365	22,402	23,695
431 и 433	1. Обавезе према добављачима - матична, зависна правна лица и остала повезана лица у земљи	0443				
432 и 434	2. Обавезе према добављачима - матична, зависна правна лица и остала повезана лица у иностранству	0444				
435	3. Обавезе према добављачима у земљи	0445	17,500	21,200	22,230	23,515
436	4. Обавезе према добављачима у иностранству	0446				
439 (део)	5. Обавезе по меницама	0447				
439 (део)	6. Остале обавезе из пословања	0448	150	165	172	180
44,45,46, осим 467, 47 и 48	V. ОСТАЛЕ КРАТКОРОЧНЕ ОБАВЕЗЕ (0450 + 0451 + 0452)	0449	15,173	16,357	17,119	18,388
44, 45 и 46 осим 467	1. Остале краткорочне обавезе	0450	12,800	13,290	13,490	13,910
47,48 осим 481	2. Обавезе по основу пореза на додату вредност и осталих јавних прихода	0451	1,850	2,045	2,200	2,350
481	3. Обавезе по основу пореза на добитак	0452	523	1,022	1,429	2,128
427	VI. ОБАВЕЗЕ ПО ОСНОВУ СРЕДСТАВА НАМЕЊЕНИХ ПРОДАЈИ И СРЕДСТАВА ПОСЛОВАЊА КОЈЕ ЈЕ ОБУСТАВЉЕНО	0453				
49 (део) осим 498	VII. КРАТКОРОЧНА ПАСИВНА ВРЕМЕНСКА РАЗГРАНИЧЕЊА	0454				
	Ђ. ГУБИТАК ИЗНАД ВИСИНЕ КАПИТАЛА (0415 + 0429 + 0430 + 0431 - 0059) ≥ 0 = 0407 + 0412 - 0402 - 0403 - 0404 - 0405 - 0406 - 0408 - 0411) ≥ 0	0455				
	Е. УКУПНА ПАСИВА (0401 + 0415 + 0429 + 0430 + 0431 - 0455)	0456	2,345,243	2,342,919	2,343,666	2,352,372
89	Ж. ВАНБИЛАНСНА ПАСИВА	0457				

4.2. Биланс успеха за период 01. 01. - 31. 12. 2022. године

у 000 динара

Група рачуна, рачун	ПОЗИЦИЈА	АОП	Износ			
			План 01.01-31.03.2022.	План 01.01-30.06.2022.	План 01.01-30.09.2022.	План 01.01-31.12.2022.
1	2	3	4	5	6	7
	А. ПОСЛОВНИ ПРИХОДИ (1002 + 1005 + 1008 + 1009 - 1010 + 1011 + 1012)	1001	89,270	183,265	286,870	434,854
60	I. ПРИХОДИ ОД ПРОДАЈЕ РОБЕ (1003 + 1004)	1002	20	45	70	95
600, 602 и 604	1. Приходи од продаје робе на домаћем тржишту	1003	20	45	70	95
601, 603 и 605	2. Приходи од продаје роба на иностраном тржишту	1004				
61	II. ПРИХОДИ ОД ПРОДАЈЕ ПРОИЗВОДА И УСЛУГА (1006 + 1007)	1005	58,300	110,600	176,820	262,039
610, 612 и 614	1. Приходи од продаје производа и услуга на домаћем тржишту	1006	58,300	110,600	176,820	262,039
611, 613 и 615	2. Приходи од продаје производа и услуга на иностраном тржишту	1007				
62	III. ПРИХОДИ ОД АКТИВИРАЊА УЧИНАКА И РОБЕ	1008	500	1,200	2,480	4,320
630	IV. ПОВЕЋАЊЕ ВРЕДНОСТИ ЗАЛИХА НЕДОВРШЕНИХ И ГОТОВИХ ПРОИЗВОДА	1009		2,000	4,100	7,400
631	V. СМАЊЕЊЕ ВРЕДНОСТИ ЗАЛИХА НЕДОВРШЕНИХ И ГОТОВИХ ПРОИЗВОДА	1010				
64 и 65	VI. ОСТАЛИ ПОСЛОВНИ ПРИХОДИ	1011	30,000	68,500	101,800	152,360
68, осим 683, 685 и 686	VII. ПРИХОДИ ОД УСКЛАЂИВАЊА ВРЕДНОСТИ ИМОВИНЕ (ОСИМ ФИНАНСИЈСКЕ)	1012	450	920	1,600	8,640
	Б. ПОСЛОВНИ РАСХОДИ (1014 + 1015 + 1016 + 1020 + 1021 + 1022 + 1023 + 1024)	1013	85,444	175,964	276,586	420,736
50	I. НАБАВНА ВРЕДНОСТ ПРОДАТЕ РОБЕ	1014	15	30	60	80
51	II. ТРОШКОВИ МАТЕРИЈАЛА, ГОРИВА И ЕНЕРГИЈЕ	1015	6,180	13,762	21,454	33,363
52	III. ТРОШКОВИ ЗАРАДА, НАКНАДА ЗАРАДА И ОСТАЛИ ЛИЧНИ РАСХОДИ (1017 + 1018 + 1019)	1016	43,990	88,065	132,786	181,074
520	1. Трошкови зарада и накнада зарада	1017	34,807	70,071	105,814	142,129
521	2. Трошкови пореза и доприноса на зараде и накнаде зарада	1018	5,622	11,317	17,089	22,954
52, осим 520 и 521	3. Остали лични расходи и накнаде	1019	3,561	6,677	9,883	15,991
540	IV. ТРОШКОВИ АМОРТИЗАЦИЈЕ	1020	4,375	8,750	13,125	17,500
58, осим 583, 585 и 586	V. РАСХОДИ ОД УСКЛАЂИВАЊА ВРЕДНОСТИ ИМОВИНЕ (ОСИМ ФИНАНСИЈСКЕ)	1021	300	630	1,500	3,290
53	VI. ТРОШКОВИ ПРОИЗВОДНИХ УСЛУГА	1022	24,184	51,067	86,711	117,877
54, осим 540	VII. ТРОШКОВИ РЕЗЕРВИСАЊА	1023				38,270
55	VIII. НЕМАТЕРИЈАЛНИ ТРОШКОВИ	1024	6,400	13,660	20,950	29,282
	В. ПОСЛОВНИ ДОБИТАК (1001 - 1013) ≥ 0	1025	3,826	7,301	10,284	14,118
	Г. ПОСЛОВНИ ГУБИТАК (1013 - 1001) ≥ 0	1026				

	Д. ФИНАНСИЈСКИ ПРИХОДИ (1028 + 1029 + 1030 + 1031)	1027	140	380	525	850
660 и 661	I. ФИНАНСИЈСКИ ПРИХОДИ ИЗ ОДНОСА СА МАТИЧНИМ, ЗАВИСНИМ И ОСТАЛИМ ПОВЕЗАНИМ ЛИЦИМА	1028				
662	II. ПРИХОДИ ОД КАМАТА	1029	140	380	525	850
663 и 664	III. ПОЗИТИВНЕ КУРСНЕ РАЗЛИКЕ И ПОЗИТИВНИ ЕФЕКТИ ВАЛУТНЕ КЛАУЗУЛЕ	1030				
665 и 669	IV. ОСТАЛИ ФИНАНСИЈСКИ ПРИХОДИ	1031				
	Ђ. ФИНАНСИЈСКИ РАСХОДИ (1033 + 1034 + 1035 + 1036)	1032	500	900	1,305	1,810
560 и 561	I. ФИНАНСИЈСКИ РАСХОДИ ИЗ ОДНОСА СА МАТИЧНИМ, ЗАВИСНИМ И ОСТАЛИМ ПОВЕЗАНИМ ЛИЦИМА	1033				
562	II. РАСХОДИ КАМАТА	1034	500	900	1,300	1,800
563 и 564	III. НЕГАТИВНЕ КУРСНЕ РАЗЛИКЕ И НЕГАТИВНИ ЕФЕКТИ ВАЛУТНЕ КЛАУЗУЛЕ	1035			5	10
565 и 569	IV. ОСТАЛИ ФИНАНСИЈСКИ РАСХОДИ	1036				
	Е. ДОБИТАК ИЗ ФИНАНСИРАЊА (1027 - 1032) ≥ 0	1037				
	Ж. ГУБИТАК ИЗ ФИНАНСИРАЊА (1032 - 1027) ≥ 0	1038	360	520	780	960
683, 685 и 686	З. ПРИХОДИ ОД УСКЛАЂИВАЊА ВРЕДНОСТИ ФИНАНСИЈСКЕ ИМОВИНЕ КОЈА СЕ ИСКАЗУЈЕ ПО ФЕР ВРЕДНОСТИ КРОЗ БИЛАНС УСПЕХА	1039				11,600
583, 585 и 586	И. РАСХОДИ ОД УСКЛАЂИВАЊА ВРЕДНОСТИ ФИНАНСИЈСКЕ ИМОВИНЕ КОЈА СЕ ИСКАЗУЈЕ ПО ФЕР ВРЕДНОСТИ КРОЗ БИЛАНС УСПЕХА	1040				10,820
67	J. ОСТАЛИ ПРИХОДИ	1041	220	440	670	2,600
57	K. ОСТАЛИ РАСХОДИ	1042	200	410	650	2,350
	Л. УКУПНИ ПРИХОДИ (1001 + 1027 + 1039 + 1041)	1043	89,630	184,085	288,065	449,904
	Љ. УКУПНИ РАСХОДИ (1013 + 1032 + 1040 + 1042)	1044	86,144	177,274	278,541	435,716
	М. ДОБИТАК ИЗ РЕДОВНОГ ПОСЛОВАЊА ПРЕ ОПОРЕЗИВАЊА (1043 - 1044) ≥ 0	1045	3,486	6,811	9,524	14,188
	Н. ГУБИТАК ИЗ РЕДОВНОГ ПОСЛОВАЊА ПРЕ ОПОРЕЗИВАЊА (1044 - 1043) ≥ 0	1046				
69-59	Њ. ПОЗИТИВАН НЕТО ЕФЕКАТ НА РЕЗУЛТАТ ПО ОСНОВУ ДОБИТКА ПОСЛОВАЊА КОЈЕ СЕ ОБУСТАВЉА, ПРОМЕНА РАЧУНОВОДСТВЕНИХ ПОЛИТИКА И ИСПРАВКИ ГРЕШАКА ИЗ РАНИЈИХ ПЕРИОДА	1047				
59- 69	О. НЕГАТИВАН НЕТО ЕФЕКАТ НА РЕЗУЛТАТ ПО ОСНОВУ ГУБИТКА ПОСЛОВАЊА КОЈЕ СЕ ОБУСТАВЉА, ПРОМЕНА РАЧУНОВОДСТВЕНИХ ПОЛИТИКА И ИСПРАВКИ ГРЕШАКА ИЗ РАНИЈИХ ПЕРИОДА	1048				
	П. ДОБИТАК ПРЕ ОПОРЕЗИВАЊА (1045 - 1046 + 1047 - 1048) ≥ 0	1049	3,486	6,811	9,524	14,188
	Р. ГУБИТАК ПРЕ ОПОРЕЗИВАЊА (1046 - 1045 + 1048 - 1047) ≥ 0	1050				
	С. ПОРЕЗ НА ДОБИТАК		523	1,022	1,429	2,128
721	I. ПОРЕСКИ РАСХОД ПЕРИОДА	1051	523	1,022	1,429	2,128
722 дуг. салдо	II. ОДЛОЖЕНИ ПОРЕСКИХ РАСХОДИ ПЕРИОДА	1052				

722 пот. салдо	III. ОДЛОЖЕНИ ПОРЕСКИ ПРИХОДИ ПЕРИОДА	1053				
723	T. ИСПЛАЋЕНА ЛИЧНА ПРИМАЊА ПОСЛОДАВЦА	1054				
	Ћ. НЕТО ДОБИТАК (1049 - 1050 - 1051 - 1052 + 1053 - 1054) ≥ 0	1055	2,963	5,789	8,095	12,060
	У. НЕТО ГУБИТАК (1050 - 1049 + 1051 + 1052 - 1053 + 1054) ≥ 0	1056				
	I. НЕТО ДОБИТАК КОЈИ ПРИПАДА УЧЕШЋИМА БЕЗ ПРАВА КОНТРОЛЕ	1057				
	II. НЕТО ДОБИТАК КОЈИ ПРИПАДА МАТИЧНОМ ПРАВНОМ ЛИЦУ	1058				
	III. НЕТО ГУБИТАК КОЈИ ПРИПАДА УЧЕШЋИМА БЕЗ ПРАВА КОНТРОЛЕ	1059				
	IV. НЕТО ГУБИТАК КОЈИ ПРИПАДА МАТИЧНОМ ПРАВНОМ ЛИЦУ	1060				
	V. ЗАРАДА ПО АКЦИЈИ					
	1. Основна зарада по акцији	1061				
	2. Умањена (разводњена) зарада по акцији	1062				

4.3. Извештај о токовима готовине

Прилог 56

у периоду од 01. 01. до 31. 12. 2022. године

у 000 динара

ПОЗИЦИЈА	АОП	Износ			
		План 01.01- 31.03.2022.	План 01.01- 30.06.2022.	План 01.01- 30.09.2022.	План 01.01- 31.12.2022.
1	2	3	4	5	6
А. ТОКОВИ ГОТОВИНЕ ИЗ ПОСЛОВНИХ АКТИВНОСТИ					
I. Приливи готовине из пословних активности (1 до 4)					
1. Продаја и примљени аванси у земљи	3001	91,240	187,802	314,225	439,632
2. Продаја и примљени аванси у иностранству	3002				
3. Примљене камате из пословних активности	3003				
4. Остали приливи из редовног пословања	3004	140	380	525	850
5. Остали приливи из редовног пословања	3005	5,400	13,210	21,900	28,120
II. Одливи готовине из пословних активности (1 до 8)					
1. Исплате добављачима и дати аванси у земљи	3006	94,399	192,010	311,105	424,124
2. Исплате добављачима и дати аванси у иностранству	3007	45,670	82,840	146,800	201,440
3. Зараде, накнаде зарада и остали лични расходи	3008	60	7,060	7,060	7,060
4. Плаћене камате у земљи	3009	43,294	89,800	136,550	186,725
5. Плаћене камате у иностранству	3010	500	900	1,300	1,800
6. Порез на добитак	3011				
7. Одливи по основу осталих јавних прихода	3012	75	150	225	299
8. Остали одливи из пословних активности	3013	4,800	11,260	19,170	26,800
9. Остали одливи из пословних активности	3014				
III. Нето прилив готовине из пословних активности (I - II)	3015			3,120	15,508
IV. Нето одлив готовине из пословних активности (II - I)	3016	3,159	4,208		
Б. ТОКОВИ ГОТОВИНЕ ИЗ АКТИВНОСТИ ИНВЕСТИРАЊА					
I. Приливи готовине из активности инвестирања (1 до 5)					
1. Продаја акција и удела	3017			250	250
2. Продаја нематеријалне имовине, некретнина, постројења, опреме и биолошких средстава	3018				
3. Остали финансијски пласмани	3019			250	250
4. Примљене камате из активности инвестирања	3020				
5. Примљене дивиденде	3021				
II. Одливи готовине из активности инвестирања (1 до 3)					
1. Куповина акција и удела	3022	2,500	12,750	29,654	45,821
2. Куповина нематеријалне имовине, некретнина, постројења, опреме и биолошких средстава	3023				
3. Остали финансијски пласмани	3024	2,500	12,750	29,654	45,821
4. Остали финансијски пласмани	3025				
5. Остали финансијски пласмани	3026				

III. Нето прилив готовине из активности инвестирања (I - II)	3027				
IV. Нето одлив готовине из активности инвестирања (II - I)	3028	2,500	12,750	29,404	45,571
V. ТОКОВИ ГОТОВИНЕ ИЗ АКТИВНОСТИ ФИНАНСИРАЊА					
I. Приливи готовине из активности финансирања (1 до 7)	3029	10,000	20,000	30,000	30,000
1. Увећање основног капитала	3030				
2. Дугорочни кредити у земљи	3031				
3. Дугорочни кредити у иностранству	3032				
4. Краткорочни кредити у земљи	3033	10,000	20,000	30,000	30,000
5. Краткорочни кредити у иностранству	3034				
6. Остале дугорочне обавезе	3035				
7. Остале краткорочне обавезе	3036				
II. Одливи готовине из активности финансирања (1 до 8)	3037	2,141	4,282	16,423	17,137
1. Откуп сопствених акција и удела	3038				
2. Дугорочни кредити у земљи	3039				
3. Дугорочни кредити у иностранству	3040				
4. Краткорочни кредити у земљи	3041			10,000	10,000
5. Краткорочни кредити у иностранству	3042				
6. Остале обавезе	3043	2,141	4,282	6,423	7,137
7. Финансијски лизинг	3044				
8. Исплаћене дивиденде	3045				
III. Нето прилив готовине из активности финансирања (I - II)	3046	7,859	15,718	13,577	12,863
IV. Нето одлив готовине из активности финансирања (II - I)	3047				
Г. СВЕГА ПРИЛИВ ГОТОВИНЕ (3001 + 3017 + 3029)	3048	101,240	207,802	344,475	469,882
Д. СВЕГА ОДЛИВ ГОТОВИНЕ (3006 + 3023 + 3037)	3049	99,040	209,042	357,182	487,082
Ђ. НЕТО ПРИЛИВ ГОТОВИНЕ (3048 - 3049) ≥ 0	3050	2,200			
Е. НЕТО ОДЛИВ ГОТОВИНЕ (3049 - 3048) ≥ 0	3051		1,240	12,707	17,200
Ж. ГОТОВИНА НА ПОЧЕТКУ ОБРАЧУНСКОГ ПЕРИОДА	3052	25,600	25,600	25,600	25,600
З. ПОЗИТИВНЕ КУРСНЕ РАЗЛИКЕ ПО ОСНОВУ ПРЕРАЧУНА ГОТОВИНЕ	3053				
И. НЕГАТИВНЕ КУРСНЕ РАЗЛИКЕ ПО ОСНОВУ ПРЕРАЧУНА ГОТОВИНЕ	3054				
Ј. ГОТОВИНА НА КРАЈУ ОБРАЧУНСКОГ ПЕРИОДА (3050 - 3051 + 3052 + 3053 - 3054)	3055	27,800	24,360	12,893	8,400

4.4. Структура прихода

Укупно планирани приходи Предузећа за 2022. годину износе 449,904,000.00 динара и у односу на остварење укупних прихода за 2021. годину већи су за 25%.

- у 000 динара.

I. ПОСЛОВНИ ПРИХОДИ	Процена за 2021. год.	План за 2022. год.	Индекс 22/21
1. Приходи од коришћења шума (дрвни сортименти)	164,486	243,417	1,48
2. Повећање вредности залиха	-	7,400	-
3. Смањење вредности залиха	16,500	-	-
4. Приходи од активирања учинака	5,014	4,320	0,86
5. Приходи од других производа и услуга	1,000	1,200	1,20
6. Приходи од закупнина	5,850	6,560	1,12
7. Приходи од накнада за коришћење Националног парка Фрушка гора	111,850	114,500	1,02
8. Приходи од ловног туризма	6,330	6,797	1,07
9. Приходи од продатих риболовних дозвола	10,450	10,720	1,03
10. Приходи из буџета Републике Србије	22,300	28,300	1,27
11. Приход од донација	3,000	3,000	1,00
12. Приходи од усклађивања вредности имовине (осим финансијске)	32,743	8,640	0,28
СВЕГА:	346,523	434,854	1,25
II. ФИНАНСИЈСКИ ПРИХОДИ	620	850	1,37
III. ОСТАЛИ ПРИХОДИ (ускл. вредности имовине и др.)	11,999	14,200	1,18
УКУПНО (I+II+III)	359,142	449,904	1,25

Напомена: Приходи за 2022. годину су планирани применом постојећих цена из важећих ценовника.

ПЛАН ПРОИЗВОДЊЕ ДРВНИХ СОРТИМЕНАТА ЗА 2022. ГОДИНУ

Табела 1 – Производња дрвних сортимената

Ред.бр.	СОРИМЕНТ	Јм	Јед.цена	План 2022.			
				Количина	Износ	Структ. %	
1	2	3	4	5	6	7	
1	Трупци ХРАСТА ЛУЖЊАКА	м3	13,258.00	152	2,015,216.00	0	
2	Трупци ХРАСТА КИТЊАКА		9,729.00	2343	22,795,047.00	5	
3	Трупци ЦЕРА		5,626.00	634	3,566,884.00	1	
4	Трупци БУКВЕ		6,802.67	779	5,299,279.93	2	
5	Трупци ГРАБА		5,907.50	191	1,128,332.50	0	
6	Трупци БАГРЕМА		8,206.50	441	3,619,066.50	1	
7	Трупци ТРЕШЊЕ		8,436.00	0	0.00	0	
8	Трупци ОРАХА		12,559.00	0	0.00	0	
9	Трупци ОТЛ		5,305.00	247	1,310,335.00	1	
10	УКУПНО ТРУПЦИ ТЛ				4787	39,734,160.93	10
11	Коларска обловина храста		6,724.00	0	0.00	0	
12	Коларска обловина багрема		5,664.00	580	3,285,120.00	1	
13	Рудно дрво ТЛ		5,520.00	0	0.00	0	
14	Вишеметарско огревно дрво ТЛ.		5,431.00	6348	34,475,988.00	13	
15	Огревно дрво ТЛ. 1 класе		5,431.00	8082	43,893,342.00	17	
16	Огревно дрво ТЛ. 2 класе		3,768.00	2048	7,716,864.00	4	
17	УКУПНО ТВРДИ ЛИШЋАРИ				21845	129,105,474.93	45
18	Трупци ЛИПЕ		8,019.00	7300	58,538,700.00	15	
19	Трупци ТОПОЛЕ		6,018.25	1065	6,409,436.25	2	
20	Трупци ВРБЕ		3,699.00	42	155,358.00	0	
21	УКУПНО ТРУПЦИ МЛ				8407	65,103,494.25	17
22	Техничка облица МЛ		4000.00	569	2,276,000.00	1	
23	Вишеметарско цел. дрво МЛ.		3202.00	7487	23,973,374.00	15	
24	Целулозно дрво МЛ.		3202.00	4652	14,895,704.00	10	
25	Дрво за огрев МЛ 1. класе		3202.00	5187	16,608,774.00	11	
26	Дрво за огрев МЛ 2. класе		2248.00	347	780,056.00	1	
27	УКУПНО МЕКИ ЛИШЋАРИ				26649	123,637,402.25	55
28	Трупци ЧЕТИНАРА		6,302.00	78	491,556.00	0	
29	Рудно дрво ЧЕТИНАРА		4,647.50	0	0.00	0	
30	Вишеметар. цел. дрво ЧЕТИНАРА		3,051.00	100	305,100.00	0	
31	Целулозно дрво четинара		3,202.00	27	86,454.00	0	
32	Дрво за огрев ЧЕТИНАРА		3,202.00	54	172,908.00	0	
33	УКУПНО ЧЕТИНАРИ				259	1,056,018.00	1
СВЕ УКУПНО		м3		48753	253,798,895.18	100	

План је урађен на бази планиране производње и продаје сортимената на шумском камионском путу за 2022. годину. Како ће један део од укупне количине сортимената бити продат на пању, у финансијском плану биће исказане ниже вредности планираних трошкова и прихода од дрвних сортимената. Коришћене су цене без ПДВ – а.

У следећем табеларном прегледу дат је приказ производње и реализације дрвних сортимената по основу којих се остварују основни приходи у оквиру пословних прихода од 01.01.2021. до 31.12.2021. године

Ред. бр.	СОРТИМЕНТ	Јм	Почетно стање 01.01.2021.	План 2021.	Остварење 2021.	Залихе у шуми 31.12.2021.	Залихе на стоваришт у 31.12.2021.	Укупно залихе 31.12.2021.	
				Количина	Количина				
1	2	3	4	5	6	7	8	9	
1	Трупци ХРАСТА ЛУЖЊАКА	м3	7.43		5			0	
2	Трупци ХРАСТА КИЋАКА		107	2067	891	100	95	195	
3	Трупци ЦЕРА		242	777	21			0	
4	Трупци БУКВЕ		73.3	712	272	26	5	31	
5	Трупци ГРАБА			233	5		5	5	
6	Трупци БАГРЕМА		5.17	1005	493			0	
7	Трупци ТРЕШЊЕ		24.6					0	
8	Трупци ОРАХА							0	
9	Трупци ОТЛ			776	216			0	
9	УКУПНО ТРУПЦИ ТЛ			460	5570	1903	126	105	231
10	Коларска обловина храста							0	
11	Коларска обловина багрема		38.8	830	380			0	
12	Рудно дрво ТЛ				77			0	
13	Вишемет.огревно дрво ТО		782	5609	3479	225	106	331	
14	Огревно дрво ТЛ. 1 класе		520	11973	6061	166	145	311	
15	Огревно дрво ТЛ. 2 класе		113	663	652	110	105	215	
16	УКУПНО ТВРДИ ЛИШЋАРИ			1913	24645	12552	627	461	1088
17	Трупци ЛИПЕ		520	5631	7217	122	49	171	
18	Трупци ТОПОЛЕ		259	1257	1197			0	
19	Трупци ВРБЕ			74	3			0	
20	УКУПНО ТРУПЦИ МЛ			779	6962	8417	122	49	171
21	Техничка облица МЛ		24.9	423	3			0	
22	Вишеметарско цел. дрво МЛ.		953	7038	5071	307	74	381	
23	Целулозно дрво МЛ.		482	5003				0	
24	Дрво за огрев МЛ 1. класе		608	5842	7886	160	134	294	
25	Дрво за огрев МЛ 2. класе		11.6	157	407	12	13	25	
26	УКУПНО МЕКИ ЛИШЋАРИ			2859	25425	21784	601	270	871
27	Трупци ЧЕТИНАРА		122	383	584			0	
28	Рудно дрво ЧЕТИНАРА			243				0	
29	Вишем. цел. дрво ЧЕТИНАРА		62.4	202	400			0	
30	Целулозно дрво четинара			205	60			0	
31	Дрво за огрев ЧЕТИНАРА			130				0	
32	УКУПНО ЧЕТИНАРИ		184	1163	1044	0	0	0	
СВЕ УКУПНО		м3	4956	51233	35380	1228	731	1959	

ПЛАН РАДОВА НА ГАЈЕЊУ И РЕПРОДУКЦИЈИ ШУМА ЗА 2022. ГОДИНУ

Р.број	Код	Врста радова	Јм	Количина
1	2	3	4	5
1.		Обнављање шума		0.00
1.1.		Обнављање састојина - режијски послови (дознака)		0.00
1.1.1.		Оплодна сеча		725.00
a		- припремни сек	ха	0.00
б		- оплодни сек	ха	0.00
в		- завршни сек	ха	0.00
1.1.2.		Чиста сеча у засадима меких лишћара	ха	0.00
1.1.3.		Чиста сеча багрема	ха	0.00
1.2.		Вештачко обнављање састојина са припремом терена	ха	0.00
1.2.1.	316	- сетвом семена под мотику	ха	0.00
1.2.2.	317	- садњом садница тврних лишћара	ха	0.00
1.2.3.	318	- садњом садница меких лишћара - топола	ха	3.40
1.2.4.	320	- садњом садница врбе	ха	0.00
1.2.5.	214	Размеравање и обележавање	ха	0.00
1.2.6.	218	Бушење рупа машински	ха	0.00
1.3.		Вештачко обнављање састојина са комплетном припремом земљишта за пошумљавање	ха	0.00
1.3.1.	314	- сетвом омашке (лужњака)	ха	0.00
1.3.2.	317	- садњом садница тврних лишћара	ха	0.00
1.3.3.	318	- садњом тополе (плитка садња)	ха	0.00
1.3.4.	320	-садњом врбе	ха	0.00
1.4.	321	Обнова багрема котличањем	ха	23.27
1.4.1.	321	- пресецање жила	ха	23.27
1.4.2.		- премазивање пањева	ха	23.27
1.5.	327	Обнова багрема орањем	ха	0.00
1.5.1.		- премазивање пањева	ха	0.00
1.5.2.	224	- орање дискосним плугом	ха	0.00
1.6.		Подизање нових шума уз комплетну припрему терена		0.00
1.6.1.		- плантаже меких лишћара	ха	0.00
1.6.2.	317	- културе тврних лишћара	ха	0.00
1.6.3.	318	- културе меких лишћара - топола	ха	0.00
1.6.4.	320	- културе меких лишћара - врба	ха	0.00
1.7.		Попуњавање	ха	0.00
1.7.1.	411	- природно обновљених састојина сетвом	ха	0.00
1.7.2.	412	- природно обновљених површина садњом	ха	40.05
1.7.3.	413	- сетвом семена	ха	0.00
1.7.4.	414	- садњом садница тврних лишћара	ха	13.08
1.7.5.	414	- вештачки подигнутих култура - топола	ха	0.00
1.7.6.	414	- вештачки подигнутих култура - врба	ха	0.00
1.8.	111	- крчење шикаре ручно	ха	3.40
1.9.	113	Крчење подраста ручно	ха	0.00
1.10.	115	Селективно крчење подраста ручно	ха	312.17
1.11.	120	Сакупљање и спаљивање режијског отпада	ха	29.86
1.12.	121	Третирње пањева хемијским средствима	ха	6.13
1.13.	126	Третирње подраста хемијским средствима	ха	0.00
1.14.		Фолијарна прихрана	ха	0.00
1.15.	127	Комплетна припрема терена за пошумљавање	ха	0.00
2.		Нега шума		0.00
2.1.		Уклањање корова		0.00
2.1.1.	516	Уклањање корова - машински	ха	0.00

2.1.2.	515	Уклањање корова - ручно	ха	0.00
2.1.3.	517	Уништавање корова хербицидима	ха	0.00
2.2.	518	Окопавање и прашење	ха	17.45
2.3.		Сеча избојака		0.00
2.3.1.	513	- ручно	ха	16.42
2.3.2.	514	- машински	ха	35.20
2.4.		Осветљавање подмлатка		0.00
2.4.1.	511	Осветљавање подмлатка - ручно	ха	151.69
2.4.2.	512	Осветљавање подмлатка - машински	ха	0.00
2.5.		Чишћење		0.00
2.5.1.	526	- у природним младим састојинама	ха	5.00
2.5.2.	527	- у културама старости од 6-15 година	ха	0.00
2.6.		Прореди - дознака		524.50
2.6.1.		- у високим састојинама	ха	0.00
2.6.2.		- у ниским састојинама	ха	0.00
2.6.3.		- у културама	ха	0.00
2.6.4.		- у плантажама меких лишћара	ха	0.00
2.6.4.		- санитарна дознака	ха	0.00
2.7.	528	Исправљање садница тополе	ха	0.00
2.8.	525	Међуредна обрада у засадима меких лишћара	ха	0.00
2.9.	522	Кресање грана у засадима меких лишћара	ха	0.00
2.10.	529	Чеповање садница	ха	0.00
2.11.	524	Пинцирање	ха	0.00
3.		План заштите шума		0.00
3.1.		Снимање и праћење појаве сушења шума по интензитету и правцу ширења	ха	12,074.00
3.2.		Противпожарана заштита са мерама пропаганде по површини		0.00
а		- изградња ПП путева	км	0.00
б		- изградња ПП појасева	км	0.00
в		- одржавање ПП путева	км	21.34
г		- одржавање ПП појасева	ха	0.00
д		- одржавање ПП пруга	ха	28.42
ђ		- одржавање ПП просека	ха	1.86
е		- чување шума од пожара	дан	620.00
3.3.		Мониторинг штеточина ентомо и фитопатолошког порекла (прогнозно - обавештајна служба)	ха	12,074.00
3.4.		Заштита борових култура фунгицидима на бази бабра	ха	0.00
3.5.		Заштита шума од негативног антропошког утицаја - израда и постављање рампи	ком	27.00
3.6.		Заштита шума од штетних глодара	ха	0.00
3.7.		Сасецање бршљана	ха	73.47
3.8.		Стресање снега	км	0.00
3.9.	622	Заштита шума од стоке, дивљачи и постављање узгојно заштитне ограде	км	6,500.00
3.10.		Скидање легала губара - механичким путем	ха	0.00
3.11.	611	Заштита од пепелнице	ха	27.88
3.12.		Заштита шума од биљних болести	ха	10.00
3.13.		Адаптација постојеће ограде	км	0.00
4.		План расадничке производње¹⁾		0.00
4.1.		Сакупљање семена по врстама дрвећа		0.00
а		- храст китњак	кг	4,250.00
б		- храст лужњак	кг	200.00
в		- црни орах	кг	100.00
г		- семе шумских воћкарица	кг	0.00
д		- цер	кг	350.00
ђ		- буква	кг	40.00

4.2.	Потребан број садница по врстама дрвећа		0.00
а	- Топола (I - 214, M - 1)	ком.	0.00
б	- бела врба	ком.	0.00
в	- саднице за пошумљавање (храст китњак)	ком.	0.00
г	- саднице за попуњавање (храст китњак)	ком.	0.00
д	- саднице за пошумљавање (храст лужњак)	ком.	0.00
ђ	- саднице за попуњавање (храст лужњак)	ком.	0.00
е	- саднице за пошумљавање (треш.)	ком.	0.00
ж	- саднице за попуњавање (треш.)	ком.	0.00
з	- саднице за попуњавање (цер)	ком.	0.00
4.3.	Потребна количина семена за пошумљавање		0.00
а	- храст китњак	кг	0.00
б	- храст лужњак за пошумљавање	кг	0.00
в	- буква	кг	0.00
г	- цер	кг	0.00
д	- црни орах	кг	0.00
5.	План радова на уређењу шума		0.00
5.1.	Радови на изради посебне ШО		0.00
а	- обележавање граница ГЈ	км	0.00
б	- обележавање граница оделења	ха	0.00
в	- издвајање одсека	ха	0.00
г	- таксација	ха	0.00
5.2.	Радови на изради програма газдовање приватним шумама	ха	0.00
5.3.	Геодетски радови		0.00
а	Уређење спољне границе	ком	0.00
б	Прикупљање података за приватне шуме	ком	0.00
в	Обрада података за реституцију	ком	0.00
г	Израда карата за шумаре	ком	0.00
д	Израда елабората за КТП Чортановачка шума	ком	0.00
ђ	Остала геодетска снимања	ком	0.00
е	Сређивање имовинско правних односа (јавне расправе)	ком	0.00
6.	План изградње и одрж. шум. саоб. и других објеката у шуми		0.00
6.1.	Шумско грађевинарство		0.00
6.1.1.	Изградња тврдых шумских путева	км	5.71
6.1.2.	Изградња меких шумских путева		2.00
6.1.3.	Одржавање тврдых шумских путева		12.65
6.1.4.	Одржавање меких шумских путева		21.70
6.1.5.	Изградња шумских објеката		0.00
а	- лугарница	ком	0.00
б	- мост		1.00
в	- штала		0.00
г	- барака		0.00
д	- постављање заштитне ограде	км	0.00
6.1.6.	Одржавање шумских објеката		0.00
а	- лугарница	ком	1.00
б	- мост		1.00
в	- штала		0.00
6.1.7.	Одржавање просека	км	28.00
6.1.8.	Одржавање ливада	ха	126.17
6.1.9.	- уређење и одржавање простора за постављање кошница	ха	33.70
6.1.10.	Одржавање појаса поред путева	ха	51.92
6.1.11.	Одржавање простора испод далековода	ха	0.00
6.1.12.	Одржавање простора око споменика	ха	21.78
6.1.13.	Одржавање Еко кампа	ха	0.00

6.1.14.	Одржавање копова	ха	1.87
6.1.15.	Сакупљање смећа	сат	3,550.00
6.2.	План осталих шумски производи		0.00
6.2.1.	Сакупљање шумских биљака		0.00
а	- Ruscus aculeatus	кг	2,350.00
б	- Ruscus hippoglossum		0.00
в	- Hedera sp.		5,650.00
6.2.2.	Пчеларство		0.00
а	- наплаћивање простора за кошнице	ком	0.00
План гајења за 2022.			

ЛОВСТВО

Годишњи план газдовања ловиштем односи се на период важења од 01.04.2021. до 31.03.2022. године, у складу са Законом о дивљачи и ловству.

Планирани су приходи за период од 01.04.2021. до 31.03.2022. године у износу 6.797.476,27 динара. Приход је планиран на основу реално очекиваног остварења.

Остварени приход по врсти за период од 01.01.2021. до 31.12.2021. године:

Трофеји	1.200.000,00
Организација лова крупне дивљачи	2.324.000,00
Ловочувар-стручни пратилац	320.000,00
Месодивљачи	2.486.250,00
Продаја живих дивљачи	-
УКУПНО:	6.330.250,00

По основу пројекта са Министарством пољопривреде, шумарства и водопривреде извршена је набавка јеленске дивљачи (европски јелен) и подизање оgrade у вредности од 7.800.000,00 динара, а пројекат ће се наставити и током 2022. године.

У складу са ГПГЛ у току ловне 2021/2022 године извршен је одстрел следећих врста дивљачи:

Врста дивљачи	ПЛАН				ИЗВРШЕЊЕ			
	0	М	Ж	Σ	0	М	Ж	Σ
Јелен европски	8	4	10	22	0	0	0	0
Јеленлопатар	40	43	18	101	40	18	43	101
Муфлон	0	4	7	10	0	2	2	4
Дивљасвиња	118	74	85	277	108	59	63	230
Срна	4	32	32	68	0	8	6	14

У наредним табелама дат је преглед планираних и реализованих активности у ловишту у финансијском делу:

Опис	Планирано	Извршено	Индекс
Прихрана дивљачи	3.200.000,00	1.750.000,00	0,5
Одржавање ЛТО	250.000,00	150.000,00	0,6
Изградња ЛТО	1.574.000,00	0	0
Накнада за коришћ. дивљачи	429.877,00	429.877,00	1
Трошкови по пројекту	10.160.000,00	7.800.000,00	0,77
Укупно	15.413.877,00	10.129.877,00	0,65

	Планирано	Остварено
Укупан приход	13.137.476,27	6.330.250,00
Приход по пројекту	10.160.000,00	7.800.000,00
Укупни расходи	9.833.877,00	6.808.870,00

Остварени приход од лова у 2021. години износи 6.330.250,00 динара, а остварени расход износи 6.808.870,00 динара. Остварени расходи су већи од остварених прихода, а основни разлог је нереализација укупно планираног одстрела, као и ловна година се води до 31.03.2021. године, а сви трошкови су приказани.

У билансу успеха, расходи лова планирани су у збиру по врсти расхода, са расходима осталих служби Предузећа.

На основу динамике развоја популације дивљачи планира се излучење одређеног броја грла за сваку врсту, кроз губитке, миграцију, хватање живе дивљачи и одстрел. У овој ловној години планира се хватање 40 јединки европског јелена.

План одстрела гајених врста дивљачи

ОБИМ ЛОВА

План одстрела дивљачи у 2022/2023. години

Отворени део

Јелен европски		Телад	Кошуте	Јеленевропски					
ловна година	Укупно (јединки)	селекциони одстрел	селекциони одстрел	шпизер	селекциони одстрел	одстрел о медаље	трофејни одстрел (по медаљама)		
							бронзана 170-189	сребрна 190-209	златна 210
(кг)					до 1,99				
2022/23.	22	6	10	2	1	3			

Срна		Ланад	Срне	Срњаћ				
ловна година	Укупно (јединки)	селекциони одстрел	селекциони одстрел	селекциони одстрел	одстрел о медаље	трофејни одстрел (по медаљама)		
						бронзана 105-114	сребрна 115-129	Златна 130+
(грама)	-	-		до199	200-399	400-449	450-499	500+
2022/23.	68	4	32	15	13	2	2	

План одстрела срна по радним јединицама

Срна		Ланад	Срне	Срњаћ				
ловна година	Укупно (јединки)	селекциони одстрел	селекциони одстрел	селекциони одстрел	одстрел о медаље	трофејни одстрел (по медаљама)		
						бронзана 105-114	сребрна 115-129	Златна 130+
(грама)	-	-		до199	200-399	400-449	450-499	500+
2022/23.	68	4	32	32				-
Ср. Каменица	10		5	5				
Беоцин	10		4	5				
Врдник	16	1	8	7				
Лежмир	16	1	8	7				
Ердевик	16	2	7	8				
УКУПНО	68	4	32	32				

Дивља свиња		Назимад	Д.крмаче	Вепар				
ловна година	Укупно (јединки)	селекциони одстрел	селекциони одстрел	селекциони одстрел	одстрел о медаље	трофејни одстрел (помедаљама)		
						бронзана 110-114	сребрна 115-119	Златна 120+
(цм)	-	-	-	до11,9	12-17,9	18-19,9	20-21,9	22+
2022/23.	128	38	46	25	15	2	1	1

План одстрела дивљих свиња по радним јединицама

Дивља свиња		Назимад	Д.крмаче	Вепар				
ловна година	Укупно (јединки)	селекциони одстрел	селекциони одстрел	селекциони одстрел	одстрел о медаље	трофејни одстрел (помедаљама)		
						бронзана 110-114	сребрна 115-119	Златна 120+
(цм)	-	-	-	до11,9	12-17,9	18-19,9	20-21,9	22+
2022/23.	128	38	46	44				
Ср. Каменица	22	6	8	8				
Бсочин	25	8	9	8				
Врдник	30	9	11	10				
Лежмир	27	8	10	9				
Ердевик	24	7	8	9				
УКУПНО	128	32	46	44				-

Ограђени део ловишта „Узајалиште Равне“

Јелен европски		Телад	Кошуте	Јелен европски					
ловна година	Укупно (јединки)	селекциони одстрел	селекциони одстрел	шпизер	селекциони одстрел	одстрел о медаље	трофејни одстрел (помедаљама)		
							бронзана 170-189	сребрна 190-209	златна 210
(кг)					до1,9	2,0-4,9	5,0-6,9	7,0-8,9	9,0+
2022/23.	40	12	20	2	3	3			

Ограђени део ловишта „Ворово“

Јелен европски		Телад	Кошуте	Јелен европски					
ловна година	Укупно (јединки)	селекциони одстрел	селекциони одстрел	шпизер	селекциони одстрел	одстрел о медаље	трофејни одстрел (помедаљама)		
							бронзана 170-189	сребрна 190-209	златна 210
(кг)					до1,9	2,0-4,9	5,0-6,9	7,0-8,9	9,0+
2022/23.									

Јелен лопатар		Телад	Кошуте	Јелен-лопатар					
ловна година	Укупно (јединки)	селекциони одстрел	селекциони одстрел	шпизер	селекциони одстрел	одстрел о медаље	трофејни одстрел (помедаљама)		
							бронзана 170-189	сребрна 190-209	златна 210
(кг)					до1,9	2,0-2,9	3,0-3,5	3,5-3,9	4,0+
2022/23.	120	35	45	15	10	5	4	4	2

Муфлон		М.јагњад	М.овце	муфлон				
ловна година	Укупно (јединки)	селекциони одстрел	селекциони одстрел	селекциони одстрел	одстрел о медаље	трофејни одстрел (по медаљама)		
						бронзана 185-194	сребрна 195-204	златна 205+
(цм)	-	-	-	до49,9	50-59,9	60-69,9	70-79,9	80,0+
2022/23.			7		2	1	1	-

Дивља свиња		Назимад	Д.крмаче	Вепар				
ловна година	Укупно (јединки)	селекциони одстрел	селекциони одстрел	селекциони одстрел	одстрел о медаље	трофејни одстрел (помедаљама)		
						бронзана 110-114	сребрна 115-119	златна 120+
(цм)	-	-	-	до11,9	12-17,9	18-19,9	20-21,9	22+
2022/23.	160	80	40	25	10	3	2	

Пословни приходи за 2022. годину планирани су на основу пројекције реалних могућности остварења прихода по врсти.

Приходи од коришћења шума планирани су у висини од 243.417.000,00 динара, и то од продаје залиха из 2021. године и од продаје дрвних сортимената произведених у 2022. години.

Учешће сопствених производа у активностима инвестирања, и одржавања основних средстава, као и за интерне пословне потребе (активирање учинака) планира се у вредности од 4.320.000,00 динара.

Планирани приходи по основу закупнина износе 6.560.000,00 динара.

По основу накнада за обављање делатности на подручју Националног парка планира се приход од 114.500.000,00 динара. Ова средства ће се користити за трошкове уређења простора, чување и обележавања граница парка, трошкове праћења стања природних вредности, презентацију подручја, зараде и трошкове чуварске службе, зараде и трошкове стручних служби, материјалне трошкове управљача и др.

Планирани приход по основу ловства износи 6.797.000,00 динара.

Планирани приход по основу продаје риболовних дозвола износи 10.720.000,00 динара.

Планирани приходи од донација су у износу од 3.000.000,00 динара и односе се на добијену донацију у кукурузу за исхрану дивљачи на основу потписаних уговора о донацији и набавку живе дивљачи.

Планирана су средства из буџета Републике Србије и АПВ у укупном износу од 34.325.029,00 динара (али приходи који се књиже на приходе 2022. године, део од Осталих прихода из буџета у складу са рачуноводственим стандардима износиће 28.300.000,00 динара) и то за:

- суфинансирање Програма управљања за 2022. годину од стране Министарства заштите животне средине у износу од 20.000.000,00 динара, на основу раздела 25 Министарство заштите животне средине, глава 25.0 Министарство заштите животне средине, програм 0405 Заштита природе и климатске промене, функција 560 Заштита животне средине неklasификована на другом месту, програмска активност 0002 Подстицаји за програме управљања заштићеним природним добрима од националног интереса, 451 Субвенције јавним нефинансијским предузећима и организацијама, за део трошкова чувара природе (суфинансирање зарада) и за набавку неопходне опреме (униформе за чуварску службу, теренска возила и др.) и друго,
- суфинансирање у складу са Пројектом “Побољшање услова у ловишту Национални парк Фрушка гора - узгајалиште за европског јелена” – од стране Министарства пољопривреде, шумарства и водопривреде, у износу од 8.000.000,00 динара, на основу раздела 24 Министарство пољопривреде, шумарства и водопривреде, глава 24.4 Управа за шуме, 106 Развој шумарства и ловства, функција 420 Пољопривреда, шумарство, лов и риболов, програмска активност 0003 Одрживи развој и унапређење ловства, 451 Субвенције јавним нефинансијским предузећима и организацијама, за набавку живе дивљачи и постављање оgrade,
- суфинансирање од стране Покрајинског секретаријата за пољопривреду, водопривреду и шумарство, у износу од 5.464.800,00 динара, на основу раздела 05 Покрајински секретаријат за пољопривреду, водопривреду и шумарство, глава 0500 Покрајински секретаријат за пољопривреду, водопривреду и шумарство, програм 0106 Развој шумарства и ловства, програмска активност 1001 Одрживи развој и унапређење шумарства, функционална класификација 422 Шумарство, економска класификација 451 Субвенције јавним нефинансијским предузећима и организацијама за изградњу тврђих шумских путева,

- суфинансирање од стране Покрајинског секретаријата за пољопривреду, водопривреду и шумарство за унапређење расадничке производње у износу од 860.229,00 динара, које се односи на изградњу жичане ограде и капије у расаднику, на основу раздела 05 Покрајинског секретаријата за пољопривреду, водопривреду и шумарство, глава 0500 Покрајински секретаријат за пољопривреду, водопривреду и шумарство, програм 0106 Развој шумарства и ловства, програмска активност 1001 Одрживи развој и унапређење шумарства, функционална класификација 422 Шумарство, економска класификација 451 Субвенције јавним нефинансијским предузећима и организацијама.

Пословни приходи су планирани у износу од 97% укупних планираних прихода.

Удео планираних финансијских прихода у укупним планираним приходима је занемарљив.

Остали приходи су планирани у износу од 3% укупних планираних прихода.

4.5. Структура расхода

Укупно планирани расходи Предузећа за 2022. годину износе 435,716,000.00 динара и у односу на остварење укупних расхода за 2021. годину већи су за 22%.

у 000 дин.

I. ПОСЛОВНИ РАСХОДИ	Процена за 2021. год.	План за 2022. год.	Индекс 22/21
1. Трошкови материјала и робе	6,167	11,880	1,93
- Матер.за потр.расад.,ловства и др.	6,097	11,800	1,93
- Набавна вредност робе	70	80	1,14
2.Трошкови режијског материјала :	2,355	2,850	1,21
- Резервни делови	85	100	1,18
- Алати,аутоделови,техн.мат. и ауто гуме	800	1,000	1,25
- Канцелар. мат.	750	800	1,07
- Материјал за текућа одржавања опреме и простора националног парка	720	950	1,32
3. Трошкови горива, мазива и ел. енергије	16,390	18,713	1,14
- Гориво и мазиво	9,500	10,280	1,08
- Електрична енергија	4,930	5,833	1,18
- Грејање и др.	1,960	2,600	1,33
4. Зараде	149,829	165,083	1,10
- нето зараде	92,787	102,665	1,10
- порези и доприноси	57,042	62,418	1,10
5. Остали лични расходи	9,731	12,437	1,28
- дневнице и накнаде трошкова на службеном путу	100	250	2,50
- отпремнине	291	998	3,43
- трошкови превоза на посао и са посла	7,226	7,989	1,11
- помоћ запосленима	530	795	1,50
- остале накнаде (новогодишњи пакетићи, јубиларне награде и остало)	1,584	2,405	1,52
6. Накнаде члановима надзорног одбора	2,818	3,170	1,12
- нето	1,792	2,016	1,13
- порези и доприноси	1,025	1,154	1,13
7. Накнаде по основу повремених послова	446	384	0,86
- трошкови накнада по уговору о делу	-	-	-
- трошкови накнада по ауторском уговору	-	-	-
- трошкови накнада по уговору о повременим и привременим пословима	384	384	1,00
- трошкови накнада по осталим уговорима	62	-	-
8. Трошкови производних услуга	86,649	117,877	1,36
- услуга сече и израда дрвних сортимената: намицање,лифрање и др.	64,479	90,859	1,41
- трошкови ПТТ услуга	3,200	3,500	1,09
- услуге одржавања осн.сред. и уређ.прост.	7,650	7,840	1,02
- трошкови закупнина	6,100	6,378	1,05
- трошкови заштите на раду	2,320	5,500	2,37
- трошкови рекламе и пропаг., презентације,популаризације и едукације о НП Фрушка гора	900	1,000	1,11
- остале производне услуге	2,000	2,800	1,40
9. Трошкови амортизације и резервисања	43,100	55,770	1,29
10.Расходи од ускл.вр.имовине(осим финанс.)	2,500	3,290	1,32
11. Нематеријални трошкови	13,545	15,368	1,09
- здрав.услуге	680	800	1,18
- остале непроизводне услуге	1,648	1,998	1,21
- трошкови репрезентације	1,260	1,000	0,79
- премије осигурања имовине и лица	2,750	2,900	1,05
- премије осигурања-додатно пенз. осигур.	4,027	5,200	1,29
- трошкови платног промета и чланарина	1,860	2,050	1,10

- трошкови ревизије и адвокатских услуга	1,320	1,520	1,15
12. Трошкови пореза и накнада :	11,150	13,914	1,25
- трошкови пореза и накн.(порез на имовину,накнада за одводњавање,порез на оружје,такса на фирму)	6,050	6,300	1,04
- накнада за коришћење шума	5,100	7,614	1,49
СВЕГА:	344,680	420,736	1,22
II. ФИНАНСИЈСКИ РАСХОДИ	1,660	1.810	1,09
III. ОСТАЛИ РАСХОДИ (накнада штета, расход по основу помоћи и донација и друго)	10,808	13,170	1,22
УКУПНО (I + II + III)	357,148	435,716	1,22
НЕТО ДОБИТАК	1,695	12,060	7,11

Расходи су планирани у складу са пословним активностима које се очекују током 2022. године.

Пошто се расходи, између осталог, деле на варијабилне и фиксне, подразумева се да ће неки расходи настати независно од обима пословне активности.

Варијабилне расходе чине трошкови материјала и робе, трошкови режијског материјала, трошкови горива, енергије и трошкови производних услуга.

Набавка ХТЗ опреме планира се у складу са Правилником о ХТЗ опреми.

Увођење одговарајућих норматива за потрошњу горива и мазива довешће до економичније потрошње истих.

Трошкови на изради учинака од стране других правних лица, планирани су на основу плана сеча за 2022. годину и планских цена за ту врсту услуга. Из тих планских вредности произашли су и изведени трошкови изношења и извлачења дрвних сортимената.

Изградња путева, као нових инвестиција, уређење шетних стаза као и уређење простора Националног парка и одржавање основних средстава су редовне активности Предузећа из његове основне делатности.

Једна од важнијих функција Предузећа јесте развој одрживог туризма. У том правцу битна је презентација НП Фрушке горе. Презентација и популаризација простора одвија се кроз организоване посете заштићеном подручју, презентацији на медијима, стручним часописима, локалним и државним новинама, учешће на сајмовима екологије, лова, риболова и туризма, изради посебних емисија о Националном парку.

Планира се израда пропагандног материјала: проспеката и других материјала.

Активност Предузећа подразумева и одређена праћења, истраживања у циљу унапређења стања заштићеног подручја, као нпр. мониторинг птица, мониторинг инсеката, праћење сушења шума и друго.

Предузеће ће подржавати активности едукације, културно-образовне активности, спортске, здравствене и активности од опште помоћи и интереса друштвене заједнице.

Фиксни расходи – дневнице за службена путовања, отпремнине, превоз радника на рад и са рада као и остали лични расходи планирани су на основу аката Предузећа.

На основу члана 120. Закона о раду, а у складу са општим актом Предузећа – Колективним уговором, послодавац исплаћује солидарну помоћ.

Солидарна помоћ се исплаћује у случају болести, здравствене рехабилитације или инвалидности запосленом или члану његове породице највише до неопорезивог износа.

У случају смрти запосленог, брачног друга, деце запосленог у висини погребних услуга, а највише до неопорезивог износа.

Остале накнаде планиране су:

- новогодишњи пакетићи за децу запослених	490.000,00 дин.
- јубиларне награде запосленима	1.744.414,00 дин.
УКУПНО:	2.234.414,00 дин.

Исплата стипендија и кредита регулисана је Правилником о критеријумима за кредитирање и стипендирање студената и ђака за децу запослених радника.

Наведеним правилником уређен је поступак, начин и услови стипендирања ђака и студената, као општи вид учешћа и улагања Предузећа.

Планирана отпремнина за 2022. годину односи се на могућност одласка у пензију троје запослених радника (три просечне зараде по запосленом).

Трошкови накнада по уговору о повременим и привременим пословима, су планирани у износу од 384,400.00 динара у 2022. години.

У оквиру непроизводних услуга – трошкови репрезентације су планирани у истом износу као и претходне године.

Премије осигурања планиране су на нивоу обавезног осигурања имовине и запослених Предузећа, као и додатно пензијско осигурање које је регулисано Колективним уговором ЈП.

Трошкови пореза и накнада планирани су у складу са токовима кретања тих обавеза према законским прописима, а на основу реалних показатеља за сваку врсту тих обавеза.

Трошкови амортизације и резервисања утврђени су на основу законске регулативе, важећих Правилника и Међународних рачуноводствених стандарда.

Код нематеријалних трошкова планирани су издаци за здравствене услуге, усавршавање запослених, репрезентацију, премије осигурања, платни промет и чланарине и остале непроизводне услуге. За усавршавање запослених (семинари и др.) у 2021. години планирано је 245,000.00 динара, а утрошено је 267,000.00 динара, а за 2022. годину је планирано 350,000.00 динара, због измене многобројних законских прописа и потребе усклађивања пословања са изменама.

Финансијске расходе чине:

- камате по основу изгубљених судских спорова,
- камате по основу кредита.

Остале расходе чине:

- накнаде штета физичким лицима по основу судских спорова;
- накнаде штета причињене од стране ловостајем и трајно заштићене дивљачи на поседима физичких лица на подручју Националног парка;
- евидентирање потраживања преко 60 дана при изради годишњег извештаја.

У 2022. години планирано је да се средства од накнада утроше (у 000 динара) на: зараде запослених са порезима и доприносима у износу од 76.000, услуге на гајењу шума у износу од 6.000, порез на пдв, на имовину, на добит и др. 6.500, отплате дела кредита у износу од 10.000, набавку горива у износу од 3.200, остале накнаде запосленима део (превоз на посао, солидарна помоћ, отпремнине и др.) у износу од 2.800, трошкове надзорног одбора у износу од 1.000, трошкови заштитне одеће и обуће у износу од 700, трошкове електричне

енергије, воде, гаса и др. у износу од 2.200, сервис возила, аутогуме и регистрацију возила у износу од 1.400, чланарине у износу од 250, премије осигурања у износу од 1.200, трошкове адвокатске услуге и трошкове ревизије у износу од 450, остале трошкове у износу од 2.800.

Предузеће у складу са смерницама економске политике Владе, поштује рокове измирења новчаних обавеза према привредним субјектима.

У складу са законом којим се одређују рокови измиривања новчаних обавеза у комерцијалним трансакцијама, Предузеће доставља извештаје надлежном министарству о роковима измирења обавеза према привредним субјектима и субјектима јавног сектора.

4.6. Елементи за целовито сагледавање цена производа и услуга са ценовником

Приказана структура прихода може се поделити у две групе, у приходе који се остварују на тржишту и приходи који су настали на основу обрачуна.

У приходе који се остварују на тржишту спадају:

- приход од коришћења шума (продаје дрвних сортимената),
- приход од производа расадника,
- приход од накнада за коришћење Националног парка,
- приход од ловства,
- приход од продатих риболовних дозвола,
- приход од продаје рустик елемената.

Приход од коришћења шума настаје на основу производње и продаје дрвних сортимената. Производња дрвних сортимената врши се на основу годишњег плана газдовања шума. Примењује се Ценовник производа шума ЈП “Национални парк Фрушка гора”, који је донео Надзорни одбор ЈП “Национални парк Фрушка гора” на седници од 13.11.2018. године, а Влада Републике Србије је донела Решење о давању сагласности на Одлуку о усвајању Ценовника производа шума Јавног предузећа “Национални парк Фрушка гора” Сремска Каменица, 05 број 338-640/2019 (“Службени гласник РС”, бр. 12/2019).

Промена цена дрвних сортимената планира се у складу са повећањем трошкова производње дрвних сортимената (трош. сече и израде дрвн. сортимената од стране других предузећа, трош. зарада запослених секача, трош. горива и друго). Због повећане тражње за дрвним сортиментима и пораста трошкова приликом израде дрвних сортимената, као и очекиваног раста цена других енергената, могуће је повећати цене у 2022. години, на основу посебног захтева, а уз одобрење Владе Републике Србије.

Приход од производа расадника остварује се продајом садног материјала. Цене ће остати на истом нивоу као и у 2021. години.

Приход од накнада за коришћење Националног парка Фрушка гора

Висина накнада утврђена је Законом о накнадама за коришћење јавних добара („Сл.гласник РС“, број 95/2018), у оквиру кога су Накнаде за заштиту животне средине, чији део су Накнаде за коришћење заштићеног подручја.

Приход од ловства планиран је од продаје ловних услуга и продаје меса од дивљачи. Не планира се повећање цена услуга у ловству.

Приход од риболовних дозвола планиран је од продаје дозвола за спортски риболов за рибарско подручје Националног парка Фрушка гора, којим управља Предузеће. Примењују се цене у складу са Правилником о вредности дневне, вишедневне и годишње дозволе за рекреативни риболов за 2021. годину („Сл.гласник РС“, број 114/2020).

Приход по основу продаје рустик елемената се остварује продајом израђених клупа, столова, надстрешница и др. на тржишту. За 2022. годину се не планира повећање цена.

ЦЕНОВНИК ПРОИЗВОДА И УСЛУГА У ЈП

Ред. број	НАЗИВ СОРТИМЕНТА	износ у РСД без пдв-а
1.	ТРУПЦИ ХРАСТА ЛУЖЊАКА	
	Ф1 ø	40-49 33,508.00
		50-59 43,564.00
		60-69 53,618.00
		70< 63,669.00
	Ф2 ø	40-49 26,806.00
		50-59 33,508.00
		60< 40,212.00
	Кладарка	35< 21,310.00
	I класа	30< 17,758.00
	II класа	25< 12,784.00
	III класа	25< 9,232.00
	Праговски облици	30< 17,758.00
2.	ТРУПЦИ ХРАСТА КИТЊАКА	
	Ф1 ø	40< 31,809.00
		Ф2 ø40< 26,697.00
	Кладарка	35< 16,219.00
	I класа	30< 13,307.00
	II класа	25< 9,580.00
	III класа	25< 6,300.00
3.	ТРУПЦИ ЈАСЕНА	
	Ф ø	35-39 19,066.00
	Ф ø	40< 27,245.00
	Ф ø	50< 35,418.00
	Кладарка	30< 13,622.00
	I класа	30< 10,898.00
	II класа	25< 6,528.00
4.	ТРУПЦИ БУКВЕ	
	Ф ø	40< 19,519.00
	Л	35< 11,585.00
	Кладарка	30< 8,436.00
	I класа	30< 6,528.00
	II класа	30< 5,444.00
	III класа	25< 5,033.00
5.	ЈЕЛА, СМРЧА И БЕЛИ БОР	
	Ф ø	35< 15,206.00
	Л	30< 11,767.00
	I класа	25< 8,593.00
	II класа	20< 7,006.00
	III класа	20< 5,520.00
6.	ТРУПЦИ ОСТАЛИХ БОРОВА	
	Ф ø	35< 11,332.00
	Л	30< 8,813.00
	I класа	25< 6,940.00
	II класа	25< 5,664.00
	III класа	20< 5,520.00

7.	ТРУПЦИ КАНАДСКЕ ТОПОЛЕ		
	Ф ø	35<	8,522.00
	Л	30<	6,675.00
	І класа	30<	4,970.00
	ІІ класа	20<	3,906.00
8.	ТРУПЦИ ДОМАЋЕ ТОПОЛЕ И ВРБЕ		
	Ф ø	35<	6,609.00
	Л	30<	5,284.00
	І класа	25<	3,963.00
	ІІ класа	20<	3,435.00
9.	ТРУПЦИ БАГРЕМА		
	Ф ø	35<	11,421.00
	І класа	25<	9,277.00
	ІІ класа	20<	7,136.00
10.	ТРУПЦИ ГРАБА		
	Ф ø	35<	10,073.00
	І класа	30<	6,295.00
	ІІ класа	20<	5,520.00
11.	ТРУПЦИ ЈАВОРА		
	Ф ø	35<	19,393.00
	Л	30<	14,228.00
	К	30<	12,592.00
	І класа	30<	11,585.00
	ІІ класа	25<	8,168.00
12.	ТРУПЦИ ДОМАЋЕГ И ЦРНОГ ОРАХА		
	Ф ø	35<	27,768.00
	І класа	30<	14,542.00
	ІІ класа	25<	10,576.00
13.	ТРУПЦИ ВОЋКАРИЦА		
	Ф ø	35<	21,913.00
	І класа	30<	10,954.00
	ІІ класа	20<	8,436.00
14.	ТРУПЦИ ЛИПЕ		
	Ф ø	35<	14,939.00
			10,840.00
	І класа	25<	7,402.00
	ІІ класа	20<	5,815.00
15.	ТРУПЦИ ЦЕРА - ВЕЗА		
	Ф ø	40<	6,741.00
	І класа	30<	5,947.00
	ІІ класа	25<	5,305.00
16.	ТРУПЦИ КЛЕНА И КЕСТЕНА		
	І класа	25<	5,664.00
	ІІ класа	20<	5,305.00
17.	ОБЛА ГРАЂА		
	Рудничко дрво		
	Тврди лишћари		
	ø 9-15 цм дужине 1.5 - 5.00 м		5,019.00
	ø 16-25 цм дужине 1.5 - 5.00 м		5,520.00
	Четинари		
	ø 9-15 цм дужине 1.5 - 5.00 м		3,775.00
	ø 16-25 цм дужине 1.5 - 5.00 м		5,520.00
18.	ОБЛА КОЛАРСКА ГРАЂА		
	Тврди лишћари		
	-храст,јасен 15 - 25		6,724.00
	-багрем,орах,ОТЛ ø 15 - 25		5,664.00
	-буква ø 16 - 25		5,520.00

	-граб ø 15 - 20	5,520.00
19.	СТУБОВИ ЗА ВОДОВЕ	
	Тврди лишћари	
	дужине 6 - 9 м	10,073.00
	дужине 9 - 12 м	12,592.00
	Четинари	
	дужине 6 - 9 м	8,181.00
	дужине 9 м <	9,412.00
20.	ОБЛА ГРАБА ЗА КРОВНЕ КОНСТРУКЦИЈЕ	
	Лишћари и четинари	7,292.00
21.	СТУБОВИ ЗА ХМЕЉ, ВИНОГРАДЕ И СКЕЛЕ	
	Тврди лишћари	5,664.00
	Четинари	3,369.00
	Меки лишћари	3,202.00
22.	ЈАРБОЛИ, БУНАРСКЕ И БРОДСКЕ МОТКЕ	
	Четинари	4,783.00
23.	КОЉЕ ЗА ВОЋКЕ И ВИНОГРАДЕ	
	1.5 - 2.00 ø 5 - 10 цм	2,495.00
24.	ТЕХНИЧКА ОБЛИЦА И ЦЕПАНИЦА	
	Храст	5,520.00
	ОТЛ	5,521.00
	Четинари	3,580.00
	Меки лишћари - липа	4,000.00
	Меки лишћари - топола	4,000.00
	Техничка облица тополе и врбе	3,147.00
25.	ЦЕЛУЛОЗНО ДРВО ЗА ПЛОЧЕ	
	Тврди лишћари	5,431.00
	Четинари	3,051.00
	Меки лишћари	2,824.00
	Вишеметарско целулозно дрво МЛ дс 7-15 цм	3,202.00
	Вишеметарско целулозно дрво МЛ дс 16-20 цм	3,202.00
26.	ОГРЕВНО ДРВО - шум. стовариште	
	А) тврди лишћари и четинари	
	І класа(метарско)	5,431.00
	І класа(вишеметарско)	5,431.00
	ІІ класа(метарско и вишеметарско)	3,768.00
	сеченица	2,664.00
	пањевина	2,174.00
	шумски отпад	2,065.00
	Б) меки лишћари	
	І класа(метарско)	3,202.00
	І класа(вишеметарско)	3,202.00
	ІІ класа(метарско и вишеметарско)	2,248.00
	сеченица	1,195.00
	пањевина	980.00
	шумски отпад	880.00
27.	ОГРЕВНО ДРВО - код пања	
	А) Тврди лишћари и четинари	
	-тврди огрев І класе	3,736.00
	-тврди огрев ІІ класе	2,619.00
	-сеченица	2,150.00
	-пањевина	1,749.00
	-шумски отпад	1,650.00
	Б) Меки лишћари	
	-меки огрев І класе	1,925.00
	-меки огрев ІІ класе	1,500.00

	-сеченица	954.00
	-пањевина	774.00
	-шумски отпад	700.00
28.	ОГРЕВНО ДРВО - на пању	
	А) Тврди лишћари и четинари	
	-тврди огрев I класе	3,225.00
	-тврди огрев II класе	2,355.00
	-сеченица	1,844.00
	-пањевина	1,509.00
	-шумски отпад	1,425.00
	Б) Меки лишћари	
	-меки огрев I класе	1,665.00
	-меки огрев II класе	1,295.00
	-сеченица	825.00
	-пањевина	670.00
	-шумски отпад	604.00
29.	Утовар просторног дрвета у возило купца	177.00
30.	Услуге привлачења са слагањем просторног дрвета	378.00

Ценовник бршљан и кострика		
1.	Бршљан (<i>Hedera helix</i>)	15.00
2.	Кострика (<i>Ruscus Aculeatus L.</i>)	70.00
Ценовник садног материјала		
Четинари		
1.	ABIES-ЈЕЛА	
	Alba 0,80-1,20	632.00
2.	СНАМАЕСУРАРИС - ПАЧЕМПРЕС	
	Lawsoniana 0,80-1,20	569.00
	Lawsoniana 1,20-1,50	632.00
	Lawsoniana "Columnaris" 0,80-1,20	632.00
	Lawsoniana "Columnaris" 1,20-1,50	790.00
	Lawsoniana "Allumii" 0,80-1,20	632.00
	Lawsoniana "Allumii" 1,20-1,50	790.00
	Lawsoniana "Allumii Gold" 0,80-1,20	632.00
	Lawsoniana "Allumii Gold" 1,20-1,50	790.00
	Lawsoniana "Stewartii" 1,20-1,50	790.00
	Lawsoniana "Ellwoodii" 0,60-0,80	790.00
	Lawsoniana "Ellwoodii Gold" 0,60-0,80	790.00
	Lawsoniana "Fletcherii" 0,80-1,20	790.00
3.	РАСЕА - СМРЧА	
	Abies 0,60-0,80	569.00
	Abies 0,80-1,20	632.00
	Pungens 0,60-0,80	632.00
	Pungens 0,80-1,20	790.00
	Omorica 0,60-0,80	790.00
4.	ТУЈА - ТУЈА	
	Occidentalis "Columna" 0,80-1,20	632.00
	Occidentalis "Columna" 1,20-1,50	790.00
	Occidentalis "Smaragd" 0,80-1,00	632.00
	Occidentalis "Smaragd" 1,00-1,20	790.00
	Occidentalis "Holmstrup" 0,80-1,20	632.00

	Occidentalis "Rheingold"	0,40-0,60	569.00
	Occidentalis "Rheingold"	0,60-0,80	632.00
	Occidentalis "Globosa"	0,30-0,40	569.00
	Occidentalis "Globosa"	0,40-0,60	632.00
	Occidentalis "Tinytim"	0,10-0,20	210.00
	Occidentalis "Tinytim"	0,20-0,30	474.00
	Occidentalis "Tinytim"	0,30-0,40	569.00
	Occidentalis "Sunkist"	0,40-0,60	569.00
	Occidentalis "Sunkist"	0,60-0,80	632.00
	Occidentalis "Danica"	0,30-0,40	569.00
5.	TAXUS - ТИСА		
	Vaccata "Rependens"	0,40-0,60	632.00
	Xmedia "Hicksii"	0,60-0,80	632.00
Лишћари			
1.	ACER - ЈАВОР		
	Plamatum	1,20-1,50	316.00
2.	BETULA - БРЕЗА		
	Alba	1,80-2,00	379.00
3.	LABURNUM - ЗЛАТНА КИША		
	Anagyrdides	1,80-2,00	379.00
4.	TILIA - ЛИПА		
	Argentea	2,00-2,50	474.00
5.	Саднице липе из природног подмалтка (без бусена) 50		31.00
		50-100	52.00
		100-150	84.00
6.	CORYLUS - ЛЕСКА		
	Colurna	1,50-2,00	379.00
7.	GINKGO - ГИНКО		
	Biloba	0,80-1,20	474.00
8.	CELTIS - КОПРИВИЋ		
	Australis	1,50-1,80	379.00
9.	QUERCUS PETREA - ХРАСТ КИЋАК	1+1	44.00
	"	1+2	55.00
	"	вишегодишњи	84.00
10	QUERCUS ROBUR - ХРАСТ ЛУЖЊАК	1+1	44.00
	"	1+2	55.00
	"	вишегодишњи	84.00
11.	QUERCUS CERIS - ЦЕР	1+1	44.00
	"	1+2	55.00
12.	Саднице тополе	50	
	I - 214	1/1	68.00
		1/2	73.00
	Panonica	1/1	68.00
		1/2	73.00

Ценовник рустик елемената		
1.	Шумска гарнитура (<i>храст</i>)	19,289.00
2.	Шумски сто (<i>храст</i>)	11,189.00
3.	Шумска клупа са наслоном (<i>храст</i>)	4,783.00
4.	Шумска клупа без наслоном (<i>храст</i>)	3,316.00
5.	Шумска гарнитура (<i>багрем</i>)	15,113.00
6.	Шумски сто (<i>багрем</i>)	8,485.00

7.	Шумска клупа са наслоном (багрем)	3,956.00
8.	Шумска клупа без наслона (багрем)	2,668.00
9.	Баштенска гарнитура (храст 5 цм)	33,671.00
10.	Баштенски сто (храст 5 цм)	16,395.00
11.	Баштенска клупа са наслоном (храст 5 цм)	10,345.00
12.	Баштенска клупа без наслона (храст 5 цм)	6,931.00
13.	Баштенска гарнитура (багрем)	32,184.00
14.	Баштенски сто (багрем)	15,674.00
15.	Баштенска клупа са наслоном (багрем)	9,887.00
16.	Баштенска клупа без наслона (багрем)	6,623.00
17.	Баштенска гарнитура (липа)	28,178.00
18.	Баштенски сто (липа)	10,883.00
19.	Баштенска клупа са наслоном (липа)	8,655.00
20.	Баштенска клупа без наслона (липа)	5,792.00
21.	Барска гарнитура (багрем)	26,271.00
22.	Барски сто (багрем)	10,508.00
23.	Барска столица (багрем)	7,881.00
24.	Табуре сет (сто са 4 хокле)	25,075.00
25.	Мини гарнитура са две клупе	19,728.00
26.	Надстрешница "печурка"	89,379.00
27.	Надстрешница (12м ²)	150,157.00
28.	Надстрешница са дуплим кровом (16м ²)	252,495.00
29.	Жардињера троугла (храст, 40x40x60)	4,454.00
30.	Жардињера коцка (храст, 45x45)	4,247.00
31.	Жардињера мала правоугла (храст штафла 5 цм, 30x60)	5,705.00
32.	Жардињера правоугла (храст штафла 5 цм, 100x40)	7,762.00
33.	Жардињера правоугла (храст даска 2,5 цм, 100x40)	5,155.00
34.	Жардињера правоугла (багрем даска 2, 5 цм, 100x40)	4,322.00
35.	Жардињера шестоугла (храст 5 цм, 40цм)	7,675.00
36.	Жардињера шестоугла (храст-издужена, 80x60)	13,051.00
37.	Жардињера шестоугла (багрем-издужена, 80x60)	9,673.00
38.	Жардињера округла (багрем)	10,698.00
39.	Жардињера "точак" (багрем)	19,579.00
40.	Љуљашка	12,994.00
41.	Клацкалица	8,490.00
42.	Пешчаник (P=2м)	8,938.00
43.	Пењалица "пирамида"	18,058.00
44.	Коњић	7,624.00
45.	Чесма	14,348.00
46.	Зидни чивилук (липа)	5,582.00
47.	Зидни чивилук (храст)	6,463.00
48.	Зидни чивилук (багрем)	5,399.00
49.	Корпа за смеће	3,987.00
50.	Кућица за псе (средња штафла 5 цм, 60x80x75),	13,385.00
51.	Кућица за псе (средња даска 2,5 цм, 60x80x75)	11,016.00
52.	Кућица за псе (велика даска, 60x100x90)	14,741.00
53.	Кућица за птице	2,377.00
54.	Обавештајна табла - 1м'	10,276.00
55.	Обавештајна табла са кровом 1,4 м'	12,680.00
56.	Обавештајна табла са кровом 2 м'	19,454.00
57.	Обавештајна табла са кровом 2,8 м'	28,399.00
58.	Обавештајна клупа - улаз у Национални парк	36,890.00
58.	Орјентациона карта	41,114.00
59.	Пешачки мост (1 м')	5,138.00
60.	Рустик ограда (храст)	1,892.00
61.	Рустик ограда (багрем, граб, буква)	1,459.00

62.	Рустик ограда (<i>липа</i>)	1,641.00
63.	Дрвени гелендери (<i>1 м'</i>)	527.00
64.	Заштитни стубови (<i>1 ком.</i>)	397.00
65.	Дрвене степенице (<i>1 ком.</i>)	612.00
66.	Путоказ	3,450.00
67.	Ложиште	2,804.00

Годишња накнада за коришћење дела рибарског подручја "Србија-Војводина" риболовне воде реке Дунав од 1297 до 1233 км и дела рибарског подручја "Србија-Војводина" и АК "Мохарач", АК "Бруја" и АК "Сот"		
1.	Рекреативни риболов	5,833.33
2.	Дневна дозвола	833.33
	Вишедневна дозвола (од 2 до 7 дана)	1,666.66
3.	Рекреативни риболов за лица старија од 65 година, лица са телесним оштећењима од 60-79%, жене и лица млађа од 18 год.	2,916.66
4.	Лица са телесним оштећењима од 80% и више, лица са посебним потребама и за ратне војне инвалиде	500.00

Ценовник за уловљену дивљач и услуге у лову		
	ЈЕЛЕН ЕВРОПСКИ трофеј у кг	
1	ЈЕЛЕН ЕВРОПСКИ трофеј до 1,99 кг	21,916.67
2	ЈЕЛЕН ЕВРОПСКИ трофеј од 2,00 кг до 2,49 кг	25,833.33
3	ЈЕЛЕН ЕВРОПСКИ трофеј од 2,50 кг до 2,99 кг	39,583.33
4	ЈЕЛЕН ЕВРОПСКИ трофеј од 3,00 кг до 3,49 кг	52,833.33
5	ЈЕЛЕН ЕВРОПСКИ трофеј од 3,50 кг до 3,99 кг	66,125.00
6	ЈЕЛЕН ЕВРОПСКИ трофеј 4,00 кг	74,916.67
7	ЈЕЛЕН ЕВРОПСКИ трофеј 4,01 кг	75,179.17
8	ЈЕЛЕН ЕВРОПСКИ трофеј 4,02 кг	75,441.67
9	ЈЕЛЕН ЕВРОПСКИ трофеј 4,03 кг	75,704.17
10	ЈЕЛЕН ЕВРОПСКИ трофеј 4,04 кг	75,966.67
11	ЈЕЛЕН ЕВРОПСКИ трофеј 4,05 кг	76,229.17
12	ЈЕЛЕН ЕВРОПСКИ трофеј 4,06 кг	76,491.67
13	ЈЕЛЕН ЕВРОПСКИ трофеј 4,07 кг	76,754.17
14	ЈЕЛЕН ЕВРОПСКИ трофеј 4,08 кг	77,016.67
15	ЈЕЛЕН ЕВРОПСКИ трофеј 4,09 кг	77,279.17
16	ЈЕЛЕН ЕВРОПСКИ трофеј 4,10 кг	77,541.67
17	ЈЕЛЕН ЕВРОПСКИ трофеј 4,11 кг	77,804.17
18	ЈЕЛЕН ЕВРОПСКИ трофеј 4,12 кг	78,066.67
19	ЈЕЛЕН ЕВРОПСКИ трофеј 4,13 кг	78,329.17
20	ЈЕЛЕН ЕВРОПСКИ трофеј 4,14 кг	78,591.67
21	ЈЕЛЕН ЕВРОПСКИ трофеј 4,15 кг	78,854.17
22	ЈЕЛЕН ЕВРОПСКИ трофеј 4,16 кг	79,116.67
23	ЈЕЛЕН ЕВРОПСКИ трофеј 4,17 кг	79,379.17
24	ЈЕЛЕН ЕВРОПСКИ трофеј 4,18 кг	79,641.67
25	ЈЕЛЕН ЕВРОПСКИ трофеј 4,19 кг	79,904.17
26	ЈЕЛЕН ЕВРОПСКИ трофеј 4,20 кг	80,166.67
27	ЈЕЛЕН ЕВРОПСКИ трофеј 4,21 кг	80,429.17
28	ЈЕЛЕН ЕВРОПСКИ трофеј 4,22 кг	80,691.67
29	ЈЕЛЕН ЕВРОПСКИ трофеј 4,23 кг	80,954.17
30	ЈЕЛЕН ЕВРОПСКИ трофеј 4,24 кг	81,216.67

31	ЈЕЛЕН ЕВРОПСКИ трофеј 4,25 кг	81,479.17
32	ЈЕЛЕН ЕВРОПСКИ трофеј 4,26 кг	81,741.67
33	ЈЕЛЕН ЕВРОПСКИ трофеј 4,27 кг	82,004.17
34	ЈЕЛЕН ЕВРОПСКИ трофеј 4,28 кг	82,266.67
35	ЈЕЛЕН ЕВРОПСКИ трофеј 4,29 кг	82,529.17
36	ЈЕЛЕН ЕВРОПСКИ трофеј 4,30 кг	82,791.67
37	ЈЕЛЕН ЕВРОПСКИ трофеј 4,31 кг	83,054.17
38	ЈЕЛЕН ЕВРОПСКИ трофеј 4,32 кг	83,316.67
39	ЈЕЛЕН ЕВРОПСКИ трофеј 4,33 кг	83,579.17
40	ЈЕЛЕН ЕВРОПСКИ трофеј 4,34 кг	83,841.67
41	ЈЕЛЕН ЕВРОПСКИ трофеј 4,35 кг	84,104.17
42	ЈЕЛЕН ЕВРОПСКИ трофеј 4,36 кг	84,366.67
43	ЈЕЛЕН ЕВРОПСКИ трофеј 4,37 кг	84,629.17
44	ЈЕЛЕН ЕВРОПСКИ трофеј 4,38 кг	84,891.67
45	ЈЕЛЕН ЕВРОПСКИ трофеј 4,39 кг	85,154.17
46	ЈЕЛЕН ЕВРОПСКИ трофеј 4,40 кг	85,416.67
47	ЈЕЛЕН ЕВРОПСКИ трофеј 4,41 кг	85,679.17
48	ЈЕЛЕН ЕВРОПСКИ трофеј 4,42 кг	85,941.67
49	ЈЕЛЕН ЕВРОПСКИ трофеј 4,43 кг	86,204.17
50	ЈЕЛЕН ЕВРОПСКИ трофеј 4,44 кг	86,466.67
51	ЈЕЛЕН ЕВРОПСКИ трофеј 4,45 кг	86,729.17
52	ЈЕЛЕН ЕВРОПСКИ трофеј 4,46 кг	86,991.67
53	ЈЕЛЕН ЕВРОПСКИ трофеј 4,47 кг	87,254.17
54	ЈЕЛЕН ЕВРОПСКИ трофеј 4,48 кг	87,516.67
55	ЈЕЛЕН ЕВРОПСКИ трофеј 4,49 кг	87,779.17
56	ЈЕЛЕН ЕВРОПСКИ трофеј 4,50 кг	88,041.67
57	ЈЕЛЕН ЕВРОПСКИ трофеј 4,51 кг	88,304.17
58	ЈЕЛЕН ЕВРОПСКИ трофеј 4,52 кг	88,566.67
59	ЈЕЛЕН ЕВРОПСКИ трофеј 4,53 кг	88,829.17
60	ЈЕЛЕН ЕВРОПСКИ трофеј 4,54 кг	89,091.67
61	ЈЕЛЕН ЕВРОПСКИ трофеј 4,55 кг	89,354.17
62	ЈЕЛЕН ЕВРОПСКИ трофеј 4,56 кг	89,616.67
63	ЈЕЛЕН ЕВРОПСКИ трофеј 4,57 кг	89,879.17
64	ЈЕЛЕН ЕВРОПСКИ трофеј 4,58 кг	90,141.67
65	ЈЕЛЕН ЕВРОПСКИ трофеј 4,59 кг	90,404.17
66	ЈЕЛЕН ЕВРОПСКИ трофеј 4,60 кг	90,666.67
67	ЈЕЛЕН ЕВРОПСКИ трофеј 4,61 кг	90,929.17
68	ЈЕЛЕН ЕВРОПСКИ трофеј 4,62 кг	91,191.67
69	ЈЕЛЕН ЕВРОПСКИ трофеј 4,63 кг	91,454.17
70	ЈЕЛЕН ЕВРОПСКИ трофеј 4,64 кг	91,716.67
71	ЈЕЛЕН ЕВРОПСКИ трофеј 4,65 кг	91,979.17
72	ЈЕЛЕН ЕВРОПСКИ трофеј 4,66 кг	92,241.67
73	ЈЕЛЕН ЕВРОПСКИ трофеј 4,67 кг	92,504.17
74	ЈЕЛЕН ЕВРОПСКИ трофеј 4,68 кг	92,766.67
75	ЈЕЛЕН ЕВРОПСКИ трофеј 4,69 кг	93,029.17
76	ЈЕЛЕН ЕВРОПСКИ трофеј 4,70 кг	93,291.67
77	ЈЕЛЕН ЕВРОПСКИ трофеј 4,71 кг	93,554.17
78	ЈЕЛЕН ЕВРОПСКИ трофеј 4,72 кг	93,816.67
79	ЈЕЛЕН ЕВРОПСКИ трофеј 4,73 кг	94,079.17
80	ЈЕЛЕН ЕВРОПСКИ трофеј 4,74 кг	94,341.67
81	ЈЕЛЕН ЕВРОПСКИ трофеј 4,75 кг	94,604.17
82	ЈЕЛЕН ЕВРОПСКИ трофеј 4,76 кг	94,866.67
83	ЈЕЛЕН ЕВРОПСКИ трофеј 4,77 кг	95,129.17
84	ЈЕЛЕН ЕВРОПСКИ трофеј 4,78 кг	95,391.67
85	ЈЕЛЕН ЕВРОПСКИ трофеј 4,79 кг	95,654.17
86	ЈЕЛЕН ЕВРОПСКИ трофеј 4,80 кг	95,916.67
87	ЈЕЛЕН ЕВРОПСКИ трофеј 4,81 кг	96,179.17

88	ЈЕЛЕН ЕВРОПСКИ трофеј 4,82 кг	96,441.67
89	ЈЕЛЕН ЕВРОПСКИ трофеј 4,83 кг	96,704.17
90	ЈЕЛЕН ЕВРОПСКИ трофеј 4,84 кг	96,966.67
91	ЈЕЛЕН ЕВРОПСКИ трофеј 4,85 кг	97,229.17
92	ЈЕЛЕН ЕВРОПСКИ трофеј 4,86 кг	97,491.67
93	ЈЕЛЕН ЕВРОПСКИ трофеј 4,87 кг	97,754.17
94	ЈЕЛЕН ЕВРОПСКИ трофеј 4,88 кг	98,016.67
95	ЈЕЛЕН ЕВРОПСКИ трофеј 4,89 кг	98,279.17
96	ЈЕЛЕН ЕВРОПСКИ трофеј 4,90 кг	98,541.67
97	ЈЕЛЕН ЕВРОПСКИ трофеј 4,91 кг	98,804.17
98	ЈЕЛЕН ЕВРОПСКИ трофеј 4,92 кг	99,066.67
99	ЈЕЛЕН ЕВРОПСКИ трофеј 4,93 кг	99,329.17
100	ЈЕЛЕН ЕВРОПСКИ трофеј 4,94 кг	99,591.67
101	ЈЕЛЕН ЕВРОПСКИ трофеј 4,95 кг	99,854.17
102	ЈЕЛЕН ЕВРОПСКИ трофеј 4,96 кг	100,116.67
103	ЈЕЛЕН ЕВРОПСКИ трофеј 4,97 кг	100,379.17
104	ЈЕЛЕН ЕВРОПСКИ трофеј 4,98 кг	100,641.67
105	ЈЕЛЕН ЕВРОПСКИ трофеј 4,99 кг	100,904.17
106	ЈЕЛЕН ЕВРОПСКИ трофеј 5,00 кг	101,250.00
107	ЈЕЛЕН ЕВРОПСКИ трофеј 5,01 кг	101,775.00
108	ЈЕЛЕН ЕВРОПСКИ трофеј 5,02 кг	102,300.00
109	ЈЕЛЕН ЕВРОПСКИ трофеј 5,03 кг	102,825.00
110	ЈЕЛЕН ЕВРОПСКИ трофеј 5,04 кг	103,350.00
111	ЈЕЛЕН ЕВРОПСКИ трофеј 5,05 кг	103,875.00
112	ЈЕЛЕН ЕВРОПСКИ трофеј 5,06 кг	104,400.00
113	ЈЕЛЕН ЕВРОПСКИ трофеј 5,07 кг	104,925.00
114	ЈЕЛЕН ЕВРОПСКИ трофеј 5,08 кг	105,450.00
115	ЈЕЛЕН ЕВРОПСКИ трофеј 5,09 кг	105,975.00
116	ЈЕЛЕН ЕВРОПСКИ трофеј 5,10 кг	106,500.00
117	ЈЕЛЕН ЕВРОПСКИ трофеј 5,11 кг	107,025.00
118	ЈЕЛЕН ЕВРОПСКИ трофеј 5,12 кг	107,550.00
119	ЈЕЛЕН ЕВРОПСКИ трофеј 5,13 кг	108,075.00
120	ЈЕЛЕН ЕВРОПСКИ трофеј 5,14 кг	108,600.00
121	ЈЕЛЕН ЕВРОПСКИ трофеј 5,15 кг	109,125.00
122	ЈЕЛЕН ЕВРОПСКИ трофеј 5,16 кг	109,650.00
123	ЈЕЛЕН ЕВРОПСКИ трофеј 5,17 кг	110,175.00
124	ЈЕЛЕН ЕВРОПСКИ трофеј 5,18 кг	110,700.00
125	ЈЕЛЕН ЕВРОПСКИ трофеј 5,19 кг	111,225.00
126	ЈЕЛЕН ЕВРОПСКИ трофеј 5,20 кг	111,750.00
127	ЈЕЛЕН ЕВРОПСКИ трофеј 5,21 кг	112,275.00
128	ЈЕЛЕН ЕВРОПСКИ трофеј 5,22 кг	112,800.00
129	ЈЕЛЕН ЕВРОПСКИ трофеј 5,23 кг	113,325.00
130	ЈЕЛЕН ЕВРОПСКИ трофеј 5,24 кг	113,850.00
131	ЈЕЛЕН ЕВРОПСКИ трофеј 5,25 кг	114,375.00
132	ЈЕЛЕН ЕВРОПСКИ трофеј 5,26 кг	114,900.00
133	ЈЕЛЕН ЕВРОПСКИ трофеј 5,27 кг	115,425.00
134	ЈЕЛЕН ЕВРОПСКИ трофеј 5,28 кг	115,950.00
135	ЈЕЛЕН ЕВРОПСКИ трофеј 5,29 кг	116,475.00
136	ЈЕЛЕН ЕВРОПСКИ трофеј 5,30 кг	117,000.00
137	ЈЕЛЕН ЕВРОПСКИ трофеј 5,31 кг	117,525.00
138	ЈЕЛЕН ЕВРОПСКИ трофеј 5,32 кг	118,050.00
139	ЈЕЛЕН ЕВРОПСКИ трофеј 5,33 кг	118,575.00
140	ЈЕЛЕН ЕВРОПСКИ трофеј 5,34 кг	119,100.00
141	ЈЕЛЕН ЕВРОПСКИ трофеј 5,35 кг	119,625.00
142	ЈЕЛЕН ЕВРОПСКИ трофеј 5,36 кг	120,150.00
143	ЈЕЛЕН ЕВРОПСКИ трофеј 5,37 кг	120,675.00
144	ЈЕЛЕН ЕВРОПСКИ трофеј 5,38 кг	121,200.00

145	ЈЕЛЕН ЕВРОПСКИ трофеј 5,39 кг	121,725.00
146	ЈЕЛЕН ЕВРОПСКИ трофеј 5,40 кг	122,250.00
147	ЈЕЛЕН ЕВРОПСКИ трофеј 5,41 кг	122,775.00
148	ЈЕЛЕН ЕВРОПСКИ трофеј 5,42 кг	123,300.00
149	ЈЕЛЕН ЕВРОПСКИ трофеј 5,43 кг	123,825.00
150	ЈЕЛЕН ЕВРОПСКИ трофеј 5,44 кг	124,350.00
151	ЈЕЛЕН ЕВРОПСКИ трофеј 5,45 кг	124,875.00
152	ЈЕЛЕН ЕВРОПСКИ трофеј 5,46 кг	125,400.00
153	ЈЕЛЕН ЕВРОПСКИ трофеј 5,47 кг	125,925.00
154	ЈЕЛЕН ЕВРОПСКИ трофеј 5,48 кг	126,450.00
155	ЈЕЛЕН ЕВРОПСКИ трофеј 5,49 кг	126,975.00
156	ЈЕЛЕН ЕВРОПСКИ трофеј 5,50 кг	127,500.00
157	ЈЕЛЕН ЕВРОПСКИ трофеј 5,51 кг	128,025.00
158	ЈЕЛЕН ЕВРОПСКИ трофеј 5,52 кг	128,550.00
159	ЈЕЛЕН ЕВРОПСКИ трофеј 5,53 кг	129,075.00
160	ЈЕЛЕН ЕВРОПСКИ трофеј 5,54 кг	129,600.00
161	ЈЕЛЕН ЕВРОПСКИ трофеј 5,55 кг	130,125.00
162	ЈЕЛЕН ЕВРОПСКИ трофеј 5,56 кг	130,650.00
163	ЈЕЛЕН ЕВРОПСКИ трофеј 5,57 кг	131,175.00
164	ЈЕЛЕН ЕВРОПСКИ трофеј 5,58 кг	131,700.00
165	ЈЕЛЕН ЕВРОПСКИ трофеј 5,59 кг	132,225.00
166	ЈЕЛЕН ЕВРОПСКИ трофеј 5,60 кг	132,750.00
167	ЈЕЛЕН ЕВРОПСКИ трофеј 5,61 кг	133,275.00
168	ЈЕЛЕН ЕВРОПСКИ трофеј 5,62 кг	133,800.00
169	ЈЕЛЕН ЕВРОПСКИ трофеј 5,63 кг	134,325.00
170	ЈЕЛЕН ЕВРОПСКИ трофеј 5,64 кг	134,850.00
171	ЈЕЛЕН ЕВРОПСКИ трофеј 5,65 кг	135,375.00
172	ЈЕЛЕН ЕВРОПСКИ трофеј 5,66 кг	135,900.00
173	ЈЕЛЕН ЕВРОПСКИ трофеј 5,67 кг	136,425.00
174	ЈЕЛЕН ЕВРОПСКИ трофеј 5,68 кг	136,950.00
175	ЈЕЛЕН ЕВРОПСКИ трофеј 5,69 кг	137,475.00
176	ЈЕЛЕН ЕВРОПСКИ трофеј 5,70 кг	138,000.00
177	ЈЕЛЕН ЕВРОПСКИ трофеј 5,71 кг	138,525.00
178	ЈЕЛЕН ЕВРОПСКИ трофеј 5,72 кг	139,050.00
179	ЈЕЛЕН ЕВРОПСКИ трофеј 5,73 кг	139,575.00
180	ЈЕЛЕН ЕВРОПСКИ трофеј 5,74 кг	140,100.00
181	ЈЕЛЕН ЕВРОПСКИ трофеј 5,75 кг	140,625.00
182	ЈЕЛЕН ЕВРОПСКИ трофеј 5,76 кг	141,150.00
183	ЈЕЛЕН ЕВРОПСКИ трофеј 5,77 кг	141,675.00
184	ЈЕЛЕН ЕВРОПСКИ трофеј 5,78 кг	142,200.00
185	ЈЕЛЕН ЕВРОПСКИ трофеј 5,79 кг	142,725.00
186	ЈЕЛЕН ЕВРОПСКИ трофеј 5,80 кг	143,250.00
187	ЈЕЛЕН ЕВРОПСКИ трофеј 5,81 кг	143,775.00
188	ЈЕЛЕН ЕВРОПСКИ трофеј 5,82 кг	144,300.00
189	ЈЕЛЕН ЕВРОПСКИ трофеј 5,83 кг	144,825.00
190	ЈЕЛЕН ЕВРОПСКИ трофеј 5,84 кг	145,350.00
191	ЈЕЛЕН ЕВРОПСКИ трофеј 5,85 кг	145,875.00
192	ЈЕЛЕН ЕВРОПСКИ трофеј 5,86 кг	146,400.00
193	ЈЕЛЕН ЕВРОПСКИ трофеј 5,87 кг	146,925.00
194	ЈЕЛЕН ЕВРОПСКИ трофеј 5,88 кг	147,450.00
195	ЈЕЛЕН ЕВРОПСКИ трофеј 5,89 кг	147,975.00
196	ЈЕЛЕН ЕВРОПСКИ трофеј 5,90 кг	148,500.00
197	ЈЕЛЕН ЕВРОПСКИ трофеј 5,91 кг	149,025.00
198	ЈЕЛЕН ЕВРОПСКИ трофеј 5,92 кг	149,550.00
199	ЈЕЛЕН ЕВРОПСКИ трофеј 5,93 кг	150,075.00
200	ЈЕЛЕН ЕВРОПСКИ трофеј 5,94 кг	150,600.00
201	ЈЕЛЕН ЕВРОПСКИ трофеј 5,95 кг	151,125.00

202	ЈЕЛЕН ЕВРОПСКИ трофеј 5,96 кг	151,650.00
203	ЈЕЛЕН ЕВРОПСКИ трофеј 5,97 кг	152,175.00
204	ЈЕЛЕН ЕВРОПСКИ трофеј 5,98 кг	152,700.00
205	ЈЕЛЕН ЕВРОПСКИ трофеј 5,99 кг	153,225.00
206	ЈЕЛЕН ЕВРОПСКИ трофеј 6,00 кг	154,166.67
207	ЈЕЛЕН ЕВРОПСКИ трофеј 6,01 кг	155,041.67
208	ЈЕЛЕН ЕВРОПСКИ трофеј 6,02 кг	155,916.67
209	ЈЕЛЕН ЕВРОПСКИ трофеј 6,03 кг	156,791.67
210	ЈЕЛЕН ЕВРОПСКИ трофеј 6,04 кг	157,666.67
211	ЈЕЛЕН ЕВРОПСКИ трофеј 6,05 кг	158,541.67
212	ЈЕЛЕН ЕВРОПСКИ трофеј 6,06 кг	159,416.67
213	ЈЕЛЕН ЕВРОПСКИ трофеј 6,07 кг	160,291.67
214	ЈЕЛЕН ЕВРОПСКИ трофеј 6,08 кг	161,166.67
215	ЈЕЛЕН ЕВРОПСКИ трофеј 6,09 кг	162,041.67
216	ЈЕЛЕН ЕВРОПСКИ трофеј 6,10 кг	162,916.67
217	ЈЕЛЕН ЕВРОПСКИ трофеј 6,11 кг	163,791.67
218	ЈЕЛЕН ЕВРОПСКИ трофеј 6,12 кг	164,666.67
219	ЈЕЛЕН ЕВРОПСКИ трофеј 6,13 кг	165,541.67
220	ЈЕЛЕН ЕВРОПСКИ трофеј 6,14 кг	166,416.67
221	ЈЕЛЕН ЕВРОПСКИ трофеј 6,15 кг	167,291.67
222	ЈЕЛЕН ЕВРОПСКИ трофеј 6,16 кг	168,166.67
223	ЈЕЛЕН ЕВРОПСКИ трофеј 6,17 кг	169,041.67
224	ЈЕЛЕН ЕВРОПСКИ трофеј 6,18 кг	169,916.67
225	ЈЕЛЕН ЕВРОПСКИ трофеј 6,19 кг	170,791.67
226	ЈЕЛЕН ЕВРОПСКИ трофеј 6,20 кг	171,666.67
227	ЈЕЛЕН ЕВРОПСКИ трофеј 6,21 кг	172,541.67
228	ЈЕЛЕН ЕВРОПСКИ трофеј 6,22 кг	173,416.67
229	ЈЕЛЕН ЕВРОПСКИ трофеј 6,23 кг	174,291.67
230	ЈЕЛЕН ЕВРОПСКИ трофеј 6,24 кг	175,166.67
231	ЈЕЛЕН ЕВРОПСКИ трофеј 6,25 кг	176,041.67
232	ЈЕЛЕН ЕВРОПСКИ трофеј 6,26 кг	176,916.67
233	ЈЕЛЕН ЕВРОПСКИ трофеј 6,27 кг	177,791.67
234	ЈЕЛЕН ЕВРОПСКИ трофеј 6,28 кг	178,666.67
235	ЈЕЛЕН ЕВРОПСКИ трофеј 6,29 кг	179,541.67
236	ЈЕЛЕН ЕВРОПСКИ трофеј 6,30 кг	180,416.67
237	ЈЕЛЕН ЕВРОПСКИ трофеј 6,31 кг	181,291.67
238	ЈЕЛЕН ЕВРОПСКИ трофеј 6,32 кг	182,166.67
239	ЈЕЛЕН ЕВРОПСКИ трофеј 6,33 кг	183,041.67
240	ЈЕЛЕН ЕВРОПСКИ трофеј 6,34 кг	183,916.67
241	ЈЕЛЕН ЕВРОПСКИ трофеј 6,35 кг	184,791.67
242	ЈЕЛЕН ЕВРОПСКИ трофеј 6,36 кг	185,666.67
243	ЈЕЛЕН ЕВРОПСКИ трофеј 6,37 кг	186,541.67
244	ЈЕЛЕН ЕВРОПСКИ трофеј 6,38 кг	187,416.67
245	ЈЕЛЕН ЕВРОПСКИ трофеј 6,39 кг	188,291.67
246	ЈЕЛЕН ЕВРОПСКИ трофеј 6,40 кг	189,166.67
247	ЈЕЛЕН ЕВРОПСКИ трофеј 6,41 кг	190,041.67
248	ЈЕЛЕН ЕВРОПСКИ трофеј 6,42 кг	190,916.67
249	ЈЕЛЕН ЕВРОПСКИ трофеј 6,43 кг	191,791.67
250	ЈЕЛЕН ЕВРОПСКИ трофеј 6,44 кг	192,666.67
251	ЈЕЛЕН ЕВРОПСКИ трофеј 6,45 кг	193,541.67
252	ЈЕЛЕН ЕВРОПСКИ трофеј 6,46 кг	194,416.67
253	ЈЕЛЕН ЕВРОПСКИ трофеј 6,47 кг	195,291.67
254	ЈЕЛЕН ЕВРОПСКИ трофеј 6,48 кг	196,166.67
255	ЈЕЛЕН ЕВРОПСКИ трофеј 6,49 кг	197,041.67
256	ЈЕЛЕН ЕВРОПСКИ трофеј 6,50 кг	197,916.67
257	ЈЕЛЕН ЕВРОПСКИ трофеј 6,51 кг	198,791.67
258	ЈЕЛЕН ЕВРОПСКИ трофеј 6,52 кг	199,666.67

259	ЈЕЛЕН ЕВРОПСКИ трофеј 6,53 кг	200,541.67
260	ЈЕЛЕН ЕВРОПСКИ трофеј 6,54 кг	201,416.67
261	ЈЕЛЕН ЕВРОПСКИ трофеј 6,55 кг	202,291.67
262	ЈЕЛЕН ЕВРОПСКИ трофеј 6,56 кг	203,166.67
263	ЈЕЛЕН ЕВРОПСКИ трофеј 6,57 кг	204,041.67
264	ЈЕЛЕН ЕВРОПСКИ трофеј 6,58 кг	204,916.67
265	ЈЕЛЕН ЕВРОПСКИ трофеј 6,59 кг	205,791.67
266	ЈЕЛЕН ЕВРОПСКИ трофеј 6,60 кг	206,666.67
267	ЈЕЛЕН ЕВРОПСКИ трофеј 6,61 кг	207,541.67
268	ЈЕЛЕН ЕВРОПСКИ трофеј 6,62 кг	208,416.67
269	ЈЕЛЕН ЕВРОПСКИ трофеј 6,63 кг	209,291.67
270	ЈЕЛЕН ЕВРОПСКИ трофеј 6,64 кг	210,166.67
271	ЈЕЛЕН ЕВРОПСКИ трофеј 6,65 кг	211,041.67
272	ЈЕЛЕН ЕВРОПСКИ трофеј 6,66 кг	211,916.67
273	ЈЕЛЕН ЕВРОПСКИ трофеј 6,67 кг	212,791.67
274	ЈЕЛЕН ЕВРОПСКИ трофеј 6,68 кг	213,666.67
275	ЈЕЛЕН ЕВРОПСКИ трофеј 6,69 кг	214,541.67
276	ЈЕЛЕН ЕВРОПСКИ трофеј 6,70 кг	215,416.67
277	ЈЕЛЕН ЕВРОПСКИ трофеј 6,71 кг	216,291.67
278	ЈЕЛЕН ЕВРОПСКИ трофеј 6,72 кг	217,166.67
279	ЈЕЛЕН ЕВРОПСКИ трофеј 6,73 кг	218,041.67
280	ЈЕЛЕН ЕВРОПСКИ трофеј 6,74 кг	218,916.67
281	ЈЕЛЕН ЕВРОПСКИ трофеј 6,75 кг	219,791.67
282	ЈЕЛЕН ЕВРОПСКИ трофеј 6,76 кг	220,666.67
283	ЈЕЛЕН ЕВРОПСКИ трофеј 6,77 кг	221,541.67
284	ЈЕЛЕН ЕВРОПСКИ трофеј 6,78 кг	222,416.67
285	ЈЕЛЕН ЕВРОПСКИ трофеј 6,79 кг	223,291.67
286	ЈЕЛЕН ЕВРОПСКИ трофеј 6,80 кг	224,166.67
287	ЈЕЛЕН ЕВРОПСКИ трофеј 6,81 кг	225,041.67
288	ЈЕЛЕН ЕВРОПСКИ трофеј 6,82 кг	225,916.67
289	ЈЕЛЕН ЕВРОПСКИ трофеј 6,83 кг	226,791.67
290	ЈЕЛЕН ЕВРОПСКИ трофеј 6,84 кг	227,666.67
291	ЈЕЛЕН ЕВРОПСКИ трофеј 6,85 кг	228,541.67
292	ЈЕЛЕН ЕВРОПСКИ трофеј 6,86 кг	229,416.67
293	ЈЕЛЕН ЕВРОПСКИ трофеј 6,87 кг	230,291.67
294	ЈЕЛЕН ЕВРОПСКИ трофеј 6,88 кг	231,166.67
295	ЈЕЛЕН ЕВРОПСКИ трофеј 6,89 кг	232,041.67
296	ЈЕЛЕН ЕВРОПСКИ трофеј 6,90 кг	232,916.67
297	ЈЕЛЕН ЕВРОПСКИ трофеј 6,91 кг	233,791.67
298	ЈЕЛЕН ЕВРОПСКИ трофеј 6,92 кг	234,666.67
299	ЈЕЛЕН ЕВРОПСКИ трофеј 6,93 кг	235,541.67
300	ЈЕЛЕН ЕВРОПСКИ трофеј 6,94 кг	236,416.67
301	ЈЕЛЕН ЕВРОПСКИ трофеј 6,95 кг	237,291.67
302	ЈЕЛЕН ЕВРОПСКИ трофеј 6,96 кг	238,166.67
303	ЈЕЛЕН ЕВРОПСКИ трофеј 6,97 кг	239,041.67
304	ЈЕЛЕН ЕВРОПСКИ трофеј 6,98 кг	239,916.67
305	ЈЕЛЕН ЕВРОПСКИ трофеј 6,99 кг	240,791.67
306	ЈЕЛЕН ЕВРОПСКИ трофеј 7,00 кг	241,666.67
307	ЈЕЛЕН ЕВРОПСКИ трофеј 7,01 кг	242,708.33
308	ЈЕЛЕН ЕВРОПСКИ трофеј 7,02 кг	243,750.00
309	ЈЕЛЕН ЕВРОПСКИ трофеј 7,03 кг	244,791.67
310	ЈЕЛЕН ЕВРОПСКИ трофеј 7,04 кг	245,833.33
311	ЈЕЛЕН ЕВРОПСКИ трофеј 7,05 кг	246,875.00
312	ЈЕЛЕН ЕВРОПСКИ трофеј 7,06 кг	247,916.67
313	ЈЕЛЕН ЕВРОПСКИ трофеј 7,07 кг	248,958.33
314	ЈЕЛЕН ЕВРОПСКИ трофеј 7,08 кг	250,000.00
315	ЈЕЛЕН ЕВРОПСКИ трофеј 7,09 кг	251,041.67

316	ЈЕЛЕН ЕВРОПСКИ трофеј 7,10 кг	252,083.33
317	ЈЕЛЕН ЕВРОПСКИ трофеј 7,11 кг	253,125.00
318	ЈЕЛЕН ЕВРОПСКИ трофеј 7,12 кг	254,166.67
319	ЈЕЛЕН ЕВРОПСКИ трофеј 7,13 кг	255,208.33
320	ЈЕЛЕН ЕВРОПСКИ трофеј 7,14 кг	256,250.00
321	ЈЕЛЕН ЕВРОПСКИ трофеј 7,15 кг	257,291.67
322	ЈЕЛЕН ЕВРОПСКИ трофеј 7,16 кг	258,333.33
323	ЈЕЛЕН ЕВРОПСКИ трофеј 7,17 кг	259,375.00
324	ЈЕЛЕН ЕВРОПСКИ трофеј 7,18 кг	260,416.67
325	ЈЕЛЕН ЕВРОПСКИ трофеј 7,19 кг	261,458.33
326	ЈЕЛЕН ЕВРОПСКИ трофеј 7,20 кг	262,500.00
327	ЈЕЛЕН ЕВРОПСКИ трофеј 7,21 кг	263,541.67
328	ЈЕЛЕН ЕВРОПСКИ трофеј 7,22 кг	264,583.33
329	ЈЕЛЕН ЕВРОПСКИ трофеј 7,23 кг	265,625.00
330	ЈЕЛЕН ЕВРОПСКИ трофеј 7,24 кг	266,666.67
331	ЈЕЛЕН ЕВРОПСКИ трофеј 7,25 кг	267,708.33
332	ЈЕЛЕН ЕВРОПСКИ трофеј 7,26 кг	268,750.00
333	ЈЕЛЕН ЕВРОПСКИ трофеј 7,27 кг	269,791.67
334	ЈЕЛЕН ЕВРОПСКИ трофеј 7,28 кг	270,833.33
335	ЈЕЛЕН ЕВРОПСКИ трофеј 7,29 кг	271,875.00
336	ЈЕЛЕН ЕВРОПСКИ трофеј 7,30 кг	272,916.67
337	ЈЕЛЕН ЕВРОПСКИ трофеј 7,31 кг	273,958.33
338	ЈЕЛЕН ЕВРОПСКИ трофеј 7,32 кг	275,000.00
339	ЈЕЛЕН ЕВРОПСКИ трофеј 7,33 кг	276,041.67
340	ЈЕЛЕН ЕВРОПСКИ трофеј 7,34 кг	277,083.33
341	ЈЕЛЕН ЕВРОПСКИ трофеј 7,35 кг	278,125.00
342	ЈЕЛЕН ЕВРОПСКИ трофеј 7,36 кг	279,166.67
343	ЈЕЛЕН ЕВРОПСКИ трофеј 7,37 кг	280,208.33
344	ЈЕЛЕН ЕВРОПСКИ трофеј 7,38 кг	281,250.00
345	ЈЕЛЕН ЕВРОПСКИ трофеј 7,39 кг	282,291.67
346	ЈЕЛЕН ЕВРОПСКИ трофеј 7,40 кг	283,333.33
347	ЈЕЛЕН ЕВРОПСКИ трофеј 7,41 кг	284,375.00
348	ЈЕЛЕН ЕВРОПСКИ трофеј 7,42 кг	285,416.67
349	ЈЕЛЕН ЕВРОПСКИ трофеј 7,43 кг	286,458.33
350	ЈЕЛЕН ЕВРОПСКИ трофеј 7,44 кг	287,500.00
351	ЈЕЛЕН ЕВРОПСКИ трофеј 7,45 кг	288,541.67
352	ЈЕЛЕН ЕВРОПСКИ трофеј 7,46 кг	289,583.33
353	ЈЕЛЕН ЕВРОПСКИ трофеј 7,47 кг	290,625.00
354	ЈЕЛЕН ЕВРОПСКИ трофеј 7,48 кг	291,666.67
355	ЈЕЛЕН ЕВРОПСКИ трофеј 7,49 кг	292,708.33
356	ЈЕЛЕН ЕВРОПСКИ трофеј 7,50 кг	293,750.00
357	ЈЕЛЕН ЕВРОПСКИ трофеј 7,51 кг	294,791.67
358	ЈЕЛЕН ЕВРОПСКИ трофеј 7,52 кг	295,833.33
359	ЈЕЛЕН ЕВРОПСКИ трофеј 7,53 кг	296,875.00
360	ЈЕЛЕН ЕВРОПСКИ трофеј 7,54 кг	297,916.67
361	ЈЕЛЕН ЕВРОПСКИ трофеј 7,55 кг	298,958.33
362	ЈЕЛЕН ЕВРОПСКИ трофеј 7,56 кг	300,000.00
363	ЈЕЛЕН ЕВРОПСКИ трофеј 7,57 кг	301,041.67
364	ЈЕЛЕН ЕВРОПСКИ трофеј 7,58 кг	302,083.33
365	ЈЕЛЕН ЕВРОПСКИ трофеј 7,59 кг	303,125.00
366	ЈЕЛЕН ЕВРОПСКИ трофеј 7,60 кг	304,166.67
367	ЈЕЛЕН ЕВРОПСКИ трофеј 7,61 кг	305,208.33
368	ЈЕЛЕН ЕВРОПСКИ трофеј 7,62 кг	306,250.00
369	ЈЕЛЕН ЕВРОПСКИ трофеј 7,63 кг	307,291.67
370	ЈЕЛЕН ЕВРОПСКИ трофеј 7,64 кг	308,333.33
371	ЈЕЛЕН ЕВРОПСКИ трофеј 7,65 кг	309,375.00
372	ЈЕЛЕН ЕВРОПСКИ трофеј 7,66 кг	310,416.67

373	ЈЕЛЕН ЕВРОПСКИ трофеј 7,67 кг	311,458.33
374	ЈЕЛЕН ЕВРОПСКИ трофеј 7,68 кг	312,500.00
375	ЈЕЛЕН ЕВРОПСКИ трофеј 7,69 кг	313,541.67
376	ЈЕЛЕН ЕВРОПСКИ трофеј 7,70 кг	314,583.33
377	ЈЕЛЕН ЕВРОПСКИ трофеј 7,71 кг	315,625.00
378	ЈЕЛЕН ЕВРОПСКИ трофеј 7,72 кг	316,666.67
379	ЈЕЛЕН ЕВРОПСКИ трофеј 7,73 кг	317,708.33
380	ЈЕЛЕН ЕВРОПСКИ трофеј 7,74 кг	318,750.00
381	ЈЕЛЕН ЕВРОПСКИ трофеј 7,75 кг	319,791.67
382	ЈЕЛЕН ЕВРОПСКИ трофеј 7,76 кг	320,833.33
383	ЈЕЛЕН ЕВРОПСКИ трофеј 7,77 кг	321,875.00
384	ЈЕЛЕН ЕВРОПСКИ трофеј 7,78 кг	322,916.67
385	ЈЕЛЕН ЕВРОПСКИ трофеј 7,79 кг	323,958.33
386	ЈЕЛЕН ЕВРОПСКИ трофеј 7,80 кг	325,000.00
387	ЈЕЛЕН ЕВРОПСКИ трофеј 7,81 кг	326,041.67
388	ЈЕЛЕН ЕВРОПСКИ трофеј 7,82 кг	327,083.33
389	ЈЕЛЕН ЕВРОПСКИ трофеј 7,83 кг	328,125.00
390	ЈЕЛЕН ЕВРОПСКИ трофеј 7,84 кг	329,166.67
391	ЈЕЛЕН ЕВРОПСКИ трофеј 7,85 кг	330,208.33
392	ЈЕЛЕН ЕВРОПСКИ трофеј 7,86 кг	331,250.00
393	ЈЕЛЕН ЕВРОПСКИ трофеј 7,87 кг	332,291.67
394	ЈЕЛЕН ЕВРОПСКИ трофеј 7,88 кг	333,333.33
395	ЈЕЛЕН ЕВРОПСКИ трофеј 7,89 кг	334,375.00
396	ЈЕЛЕН ЕВРОПСКИ трофеј 7,90 кг	335,416.67
397	ЈЕЛЕН ЕВРОПСКИ трофеј 7,91 кг	336,458.33
398	ЈЕЛЕН ЕВРОПСКИ трофеј 7,92 кг	337,500.00
399	ЈЕЛЕН ЕВРОПСКИ трофеј 7,93 кг	338,541.67
400	ЈЕЛЕН ЕВРОПСКИ трофеј 7,94 кг	339,583.33
401	ЈЕЛЕН ЕВРОПСКИ трофеј 7,95 кг	340,625.00
402	ЈЕЛЕН ЕВРОПСКИ трофеј 7,96 кг	341,666.67
403	ЈЕЛЕН ЕВРОПСКИ трофеј 7,97 кг	342,708.33
404	ЈЕЛЕН ЕВРОПСКИ трофеј 7,98 кг	343,750.00
405	ЈЕЛЕН ЕВРОПСКИ трофеј 7,99 кг	344,791.67
406	ЈЕЛЕН ЕВРОПСКИ трофеј 8,00 кг	347,500.00
407	ЈЕЛЕН ЕВРОПСКИ трофеј 8,01 кг	348,541.67
408	ЈЕЛЕН ЕВРОПСКИ трофеј 8,02 кг	349,583.33
409	ЈЕЛЕН ЕВРОПСКИ трофеј 8,03 кг	350,625.00
410	ЈЕЛЕН ЕВРОПСКИ трофеј 8,04 кг	351,666.67
411	ЈЕЛЕН ЕВРОПСКИ трофеј 8,05 кг	352,708.33
412	ЈЕЛЕН ЕВРОПСКИ трофеј 8,06 кг	353,750.00
413	ЈЕЛЕН ЕВРОПСКИ трофеј 8,07 кг	354,791.67
414	ЈЕЛЕН ЕВРОПСКИ трофеј 8,08 кг	355,833.33
415	ЈЕЛЕН ЕВРОПСКИ трофеј 8,09 кг	356,875.00
416	ЈЕЛЕН ЕВРОПСКИ трофеј 8,10 кг	357,916.67
417	ЈЕЛЕН ЕВРОПСКИ трофеј 8,11 кг	358,958.33
418	ЈЕЛЕН ЕВРОПСКИ трофеј 8,12 кг	360,000.00
419	ЈЕЛЕН ЕВРОПСКИ трофеј 8,13 кг	361,041.67
420	ЈЕЛЕН ЕВРОПСКИ трофеј 8,14 кг	362,083.33
421	ЈЕЛЕН ЕВРОПСКИ трофеј 8,15 кг	363,125.00
422	ЈЕЛЕН ЕВРОПСКИ трофеј 8,16 кг	364,166.67
423	ЈЕЛЕН ЕВРОПСКИ трофеј 8,17 кг	365,208.33
424	ЈЕЛЕН ЕВРОПСКИ трофеј 8,18 кг	366,250.00
425	ЈЕЛЕН ЕВРОПСКИ трофеј 8,19 кг	367,291.67
426	ЈЕЛЕН ЕВРОПСКИ трофеј 8,20 кг	368,333.33
427	ЈЕЛЕН ЕВРОПСКИ трофеј 8,21 кг	369,375.00
428	ЈЕЛЕН ЕВРОПСКИ трофеј 8,22 кг	370,416.67
429	ЈЕЛЕН ЕВРОПСКИ трофеј 8,23 кг	371,458.33

430	ЈЕЛЕН ЕВРОПСКИ трофеј 8,24 кг	372,500.00
431	ЈЕЛЕН ЕВРОПСКИ трофеј 8,25 кг	373,541.67
432	ЈЕЛЕН ЕВРОПСКИ трофеј 8,26 кг	374,583.33
433	ЈЕЛЕН ЕВРОПСКИ трофеј 8,27 кг	375,625.00
434	ЈЕЛЕН ЕВРОПСКИ трофеј 8,28 кг	376,666.67
435	ЈЕЛЕН ЕВРОПСКИ трофеј 8,29 кг	377,708.33
436	ЈЕЛЕН ЕВРОПСКИ трофеј 8,30 кг	378,750.00
437	ЈЕЛЕН ЕВРОПСКИ трофеј 8,31 кг	379,791.67
438	ЈЕЛЕН ЕВРОПСКИ трофеј 8,32 кг	380,833.33
439	ЈЕЛЕН ЕВРОПСКИ трофеј 8,33 кг	381,875.00
440	ЈЕЛЕН ЕВРОПСКИ трофеј 8,34 кг	382,916.67
441	ЈЕЛЕН ЕВРОПСКИ трофеј 8,35 кг	383,958.33
442	ЈЕЛЕН ЕВРОПСКИ трофеј 8,36 кг	385,000.00
443	ЈЕЛЕН ЕВРОПСКИ трофеј 8,37 кг	386,041.67
444	ЈЕЛЕН ЕВРОПСКИ трофеј 8,38 кг	387,083.33
445	ЈЕЛЕН ЕВРОПСКИ трофеј 8,39 кг	388,125.00
446	ЈЕЛЕН ЕВРОПСКИ трофеј 8,40 кг	389,166.67
447	ЈЕЛЕН ЕВРОПСКИ трофеј 8,41 кг	390,208.33
448	ЈЕЛЕН ЕВРОПСКИ трофеј 8,42 кг	391,250.00
449	ЈЕЛЕН ЕВРОПСКИ трофеј 8,43 кг	392,291.67
450	ЈЕЛЕН ЕВРОПСКИ трофеј 8,44 кг	393,333.33
451	ЈЕЛЕН ЕВРОПСКИ трофеј 8,45 кг	394,375.00
452	ЈЕЛЕН ЕВРОПСКИ трофеј 8,46 кг	395,416.67
453	ЈЕЛЕН ЕВРОПСКИ трофеј 8,47 кг	396,458.33
454	ЈЕЛЕН ЕВРОПСКИ трофеј 8,48 кг	397,500.00
455	ЈЕЛЕН ЕВРОПСКИ трофеј 8,49 кг	398,541.67
456	ЈЕЛЕН ЕВРОПСКИ трофеј 8,50 кг	399,583.33
457	ЈЕЛЕН ЕВРОПСКИ трофеј 8,51 кг	400,625.00
458	ЈЕЛЕН ЕВРОПСКИ трофеј 8,52 кг	401,666.67
459	ЈЕЛЕН ЕВРОПСКИ трофеј 8,53 кг	402,708.33
460	ЈЕЛЕН ЕВРОПСКИ трофеј 8,54 кг	403,750.00
461	ЈЕЛЕН ЕВРОПСКИ трофеј 8,55 кг	404,791.67
462	ЈЕЛЕН ЕВРОПСКИ трофеј 8,56 кг	405,833.33
463	ЈЕЛЕН ЕВРОПСКИ трофеј 8,57 кг	406,875.00
464	ЈЕЛЕН ЕВРОПСКИ трофеј 8,58 кг	407,916.67
465	ЈЕЛЕН ЕВРОПСКИ трофеј 8,59 кг	408,958.33
466	ЈЕЛЕН ЕВРОПСКИ трофеј 8,60 кг	410,000.00
467	ЈЕЛЕН ЕВРОПСКИ трофеј 8,61 кг	411,041.67
468	ЈЕЛЕН ЕВРОПСКИ трофеј 8,62 кг	412,083.33
469	ЈЕЛЕН ЕВРОПСКИ трофеј 8,63 кг	413,125.00
470	ЈЕЛЕН ЕВРОПСКИ трофеј 8,64 кг	414,166.67
471	ЈЕЛЕН ЕВРОПСКИ трофеј 8,65 кг	415,208.33
472	ЈЕЛЕН ЕВРОПСКИ трофеј 8,66 кг	416,250.00
473	ЈЕЛЕН ЕВРОПСКИ трофеј 8,67 кг	417,291.67
474	ЈЕЛЕН ЕВРОПСКИ трофеј 8,68 кг	418,333.33
475	ЈЕЛЕН ЕВРОПСКИ трофеј 8,69 кг	419,375.00
476	ЈЕЛЕН ЕВРОПСКИ трофеј 8,70 кг	420,416.67
477	ЈЕЛЕН ЕВРОПСКИ трофеј 8,71 кг	421,458.33
478	ЈЕЛЕН ЕВРОПСКИ трофеј 8,72 кг	422,500.00
479	ЈЕЛЕН ЕВРОПСКИ трофеј 8,73 кг	423,541.67
480	ЈЕЛЕН ЕВРОПСКИ трофеј 8,74 кг	424,583.33
481	ЈЕЛЕН ЕВРОПСКИ трофеј 8,75 кг	425,625.00
482	ЈЕЛЕН ЕВРОПСКИ трофеј 8,76 кг	426,666.67
483	ЈЕЛЕН ЕВРОПСКИ трофеј 8,77 кг	427,708.33
484	ЈЕЛЕН ЕВРОПСКИ трофеј 8,78 кг	428,750.00
485	ЈЕЛЕН ЕВРОПСКИ трофеј 8,79 кг	429,791.67
486	ЈЕЛЕН ЕВРОПСКИ трофеј 8,80 кг	430,833.33

487	ЈЕЛЕН ЕВРОПСКИ трофеј 8,81 кг	431,875.00
488	ЈЕЛЕН ЕВРОПСКИ трофеј 8,82 кг	432,916.67
489	ЈЕЛЕН ЕВРОПСКИ трофеј 8,83 кг	433,958.33
490	ЈЕЛЕН ЕВРОПСКИ трофеј 8,84 кг	435,000.00
491	ЈЕЛЕН ЕВРОПСКИ трофеј 8,85 кг	436,041.67
492	ЈЕЛЕН ЕВРОПСКИ трофеј 8,86 кг	437,083.33
493	ЈЕЛЕН ЕВРОПСКИ трофеј 8,87 кг	438,125.00
494	ЈЕЛЕН ЕВРОПСКИ трофеј 8,88 кг	439,166.67
495	ЈЕЛЕН ЕВРОПСКИ трофеј 8,89 кг	440,208.33
496	ЈЕЛЕН ЕВРОПСКИ трофеј 8,90 кг	441,250.00
497	ЈЕЛЕН ЕВРОПСКИ трофеј 8,91 кг	442,291.67
498	ЈЕЛЕН ЕВРОПСКИ трофеј 8,92 кг	443,333.33
499	ЈЕЛЕН ЕВРОПСКИ трофеј 8,93 кг	444,375.00
500	ЈЕЛЕН ЕВРОПСКИ трофеј 8,94 кг	445,416.67
501	ЈЕЛЕН ЕВРОПСКИ трофеј 8,95 кг	446,458.33
502	ЈЕЛЕН ЕВРОПСКИ трофеј 8,96 кг	447,500.00
503	ЈЕЛЕН ЕВРОПСКИ трофеј 8,97 кг	448,541.67
504	ЈЕЛЕН ЕВРОПСКИ трофеј 8,98 кг	449,583.33
505	ЈЕЛЕН ЕВРОПСКИ трофеј 8,99 кг	450,625.00
506	ЈЕЛЕН ЕВРОПСКИ трофеј 9,00 кг	453,333.33
507	ЈЕЛЕН ЕВРОПСКИ трофеј 9,01 кг	454,625.00
508	ЈЕЛЕН ЕВРОПСКИ трофеј 9,02 кг	455,916.67
509	ЈЕЛЕН ЕВРОПСКИ трофеј 9,03 кг	457,208.33
510	ЈЕЛЕН ЕВРОПСКИ трофеј 9,04 кг	458,500.00
511	ЈЕЛЕН ЕВРОПСКИ трофеј 9,05 кг	459,791.67
512	ЈЕЛЕН ЕВРОПСКИ трофеј 9,06 кг	461,083.33
513	ЈЕЛЕН ЕВРОПСКИ трофеј 9,07 кг	462,375.00
514	ЈЕЛЕН ЕВРОПСКИ трофеј 9,08 кг	463,666.67
515	ЈЕЛЕН ЕВРОПСКИ трофеј 9,09 кг	464,958.33
516	ЈЕЛЕН ЕВРОПСКИ трофеј 9,10 кг	466,250.00
517	ЈЕЛЕН ЕВРОПСКИ трофеј 9,11 кг	467,541.67
518	ЈЕЛЕН ЕВРОПСКИ трофеј 9,12 кг	468,833.33
519	ЈЕЛЕН ЕВРОПСКИ трофеј 9,13 кг	470,125.00
520	ЈЕЛЕН ЕВРОПСКИ трофеј 9,14 кг	471,416.67
521	ЈЕЛЕН ЕВРОПСКИ трофеј 9,15 кг	472,708.33
522	ЈЕЛЕН ЕВРОПСКИ трофеј 9,16 кг	474,000.00
523	ЈЕЛЕН ЕВРОПСКИ трофеј 9,17 кг	475,291.67
524	ЈЕЛЕН ЕВРОПСКИ трофеј 9,18 кг	476,583.33
525	ЈЕЛЕН ЕВРОПСКИ трофеј 9,19 кг	477,875.00
526	ЈЕЛЕН ЕВРОПСКИ трофеј 9,20 кг	479,166.67
527	ЈЕЛЕН ЕВРОПСКИ трофеј 9,21 кг	480,458.33
528	ЈЕЛЕН ЕВРОПСКИ трофеј 9,22 кг	481,750.00
529	ЈЕЛЕН ЕВРОПСКИ трофеј 9,23 кг	483,041.67
530	ЈЕЛЕН ЕВРОПСКИ трофеј 9,24 кг	484,333.33
531	ЈЕЛЕН ЕВРОПСКИ трофеј 9,25 кг	485,625.00
532	ЈЕЛЕН ЕВРОПСКИ трофеј 9,26 кг	486,916.67
533	ЈЕЛЕН ЕВРОПСКИ трофеј 9,27 кг	488,208.33
534	ЈЕЛЕН ЕВРОПСКИ трофеј 9,28 кг	489,500.00
535	ЈЕЛЕН ЕВРОПСКИ трофеј 9,29 кг	490,791.67
536	ЈЕЛЕН ЕВРОПСКИ трофеј 9,30 кг	492,083.33
537	ЈЕЛЕН ЕВРОПСКИ трофеј 9,31 кг	493,375.00
538	ЈЕЛЕН ЕВРОПСКИ трофеј 9,32 кг	494,666.67
539	ЈЕЛЕН ЕВРОПСКИ трофеј 9,33 кг	495,958.33
540	ЈЕЛЕН ЕВРОПСКИ трофеј 9,34 кг	497,250.00
541	ЈЕЛЕН ЕВРОПСКИ трофеј 9,35 кг	498,541.67
542	ЈЕЛЕН ЕВРОПСКИ трофеј 9,36 кг	499,833.33
543	ЈЕЛЕН ЕВРОПСКИ трофеј 9,37 кг	501,125.00

544	ЈЕЛЕН ЕВРОПСКИ трофеј 9,38 кг	502,416.67
545	ЈЕЛЕН ЕВРОПСКИ трофеј 9,39 кг	503,708.33
546	ЈЕЛЕН ЕВРОПСКИ трофеј 9,40 кг	505,000.00
547	ЈЕЛЕН ЕВРОПСКИ трофеј 9,41 кг	506,291.67
548	ЈЕЛЕН ЕВРОПСКИ трофеј 9,42 кг	507,583.33
549	ЈЕЛЕН ЕВРОПСКИ трофеј 9,43 кг	508,875.00
550	ЈЕЛЕН ЕВРОПСКИ трофеј 9,44 кг	510,166.67
551	ЈЕЛЕН ЕВРОПСКИ трофеј 9,45 кг	511,458.33
552	ЈЕЛЕН ЕВРОПСКИ трофеј 9,46 кг	512,750.00
553	ЈЕЛЕН ЕВРОПСКИ трофеј 9,47 кг	514,041.67
554	ЈЕЛЕН ЕВРОПСКИ трофеј 9,48 кг	515,333.33
555	ЈЕЛЕН ЕВРОПСКИ трофеј 9,49 кг	516,625.00
556	ЈЕЛЕН ЕВРОПСКИ трофеј 9,50 кг	517,916.67
557	ЈЕЛЕН ЕВРОПСКИ трофеј 9,51 кг	519,208.33
558	ЈЕЛЕН ЕВРОПСКИ трофеј 9,52 кг	520,500.00
559	ЈЕЛЕН ЕВРОПСКИ трофеј 9,53 кг	521,791.67
560	ЈЕЛЕН ЕВРОПСКИ трофеј 9,54 кг	523,083.33
561	ЈЕЛЕН ЕВРОПСКИ трофеј 9,55 кг	524,375.00
562	ЈЕЛЕН ЕВРОПСКИ трофеј 9,56 кг	525,666.67
563	ЈЕЛЕН ЕВРОПСКИ трофеј 9,57 кг	526,958.33
564	ЈЕЛЕН ЕВРОПСКИ трофеј 9,58 кг	528,250.00
565	ЈЕЛЕН ЕВРОПСКИ трофеј 9,59 кг	529,541.67
566	ЈЕЛЕН ЕВРОПСКИ трофеј 9,60 кг	530,833.33
567	ЈЕЛЕН ЕВРОПСКИ трофеј 9,61 кг	532,125.00
568	ЈЕЛЕН ЕВРОПСКИ трофеј 9,62 кг	533,416.67
569	ЈЕЛЕН ЕВРОПСКИ трофеј 9,63 кг	534,708.33
570	ЈЕЛЕН ЕВРОПСКИ трофеј 9,64 кг	536,000.00
571	ЈЕЛЕН ЕВРОПСКИ трофеј 9,65 кг	537,291.67
572	ЈЕЛЕН ЕВРОПСКИ трофеј 9,66 кг	538,583.33
573	ЈЕЛЕН ЕВРОПСКИ трофеј 9,67 кг	539,875.00
574	ЈЕЛЕН ЕВРОПСКИ трофеј 9,68 кг	541,166.67
575	ЈЕЛЕН ЕВРОПСКИ трофеј 9,69 кг	542,458.33
576	ЈЕЛЕН ЕВРОПСКИ трофеј 9,70 кг	543,750.00
577	ЈЕЛЕН ЕВРОПСКИ трофеј 9,71 кг	545,041.67
578	ЈЕЛЕН ЕВРОПСКИ трофеј 9,72 кг	546,333.33
579	ЈЕЛЕН ЕВРОПСКИ трофеј 9,73 кг	547,625.00
580	ЈЕЛЕН ЕВРОПСКИ трофеј 9,74 кг	548,916.67
581	ЈЕЛЕН ЕВРОПСКИ трофеј 9,75 кг	550,208.33
582	ЈЕЛЕН ЕВРОПСКИ трофеј 9,76 кг	551,500.00
583	ЈЕЛЕН ЕВРОПСКИ трофеј 9,77 кг	552,791.67
584	ЈЕЛЕН ЕВРОПСКИ трофеј 9,78 кг	554,083.33
585	ЈЕЛЕН ЕВРОПСКИ трофеј 9,79 кг	555,375.00
586	ЈЕЛЕН ЕВРОПСКИ трофеј 9,80 кг	556,666.67
587	ЈЕЛЕН ЕВРОПСКИ трофеј 9,81 кг	557,958.33
588	ЈЕЛЕН ЕВРОПСКИ трофеј 9,82 кг	559,250.00
589	ЈЕЛЕН ЕВРОПСКИ трофеј 9,83 кг	560,541.67
590	ЈЕЛЕН ЕВРОПСКИ трофеј 9,84 кг	561,833.33
591	ЈЕЛЕН ЕВРОПСКИ трофеј 9,85 кг	563,125.00
592	ЈЕЛЕН ЕВРОПСКИ трофеј 9,86 кг	564,416.67
593	ЈЕЛЕН ЕВРОПСКИ трофеј 9,87 кг	565,708.33
594	ЈЕЛЕН ЕВРОПСКИ трофеј 9,88 кг	567,000.00
595	ЈЕЛЕН ЕВРОПСКИ трофеј 9,89 кг	568,291.67
596	ЈЕЛЕН ЕВРОПСКИ трофеј 9,90 кг	569,583.33
597	ЈЕЛЕН ЕВРОПСКИ трофеј 9,91 кг	570,875.00
598	ЈЕЛЕН ЕВРОПСКИ трофеј 9,92 кг	572,166.67
599	ЈЕЛЕН ЕВРОПСКИ трофеј 9,93 кг	573,458.33
600	ЈЕЛЕН ЕВРОПСКИ трофеј 9,94 кг	574,750.00

601	ЈЕЛЕН ЕВРОПСКИ трофеј 9,95 кг	576,041.67
602	ЈЕЛЕН ЕВРОПСКИ трофеј 9,96 кг	577,333.33
603	ЈЕЛЕН ЕВРОПСКИ трофеј 9,97 кг	578,625.00
604	ЈЕЛЕН ЕВРОПСКИ трофеј 9,98 кг	579,916.67
605	ЈЕЛЕН ЕВРОПСКИ трофеј 9,99 кг	581,208.33
606	ЈЕЛЕН ЕВРОПСКИ трофеј 210,00 ЦИЦ поена	448,333.33
607	ЈЕЛЕН ЕВРОПСКИ трофеј 211,00 ЦИЦ поена	496,916.67
608	ЈЕЛЕН ЕВРОПСКИ трофеј 212,00 ЦИЦ поена	545,500.00
609	ЈЕЛЕН ЕВРОПСКИ трофеј 213,00 ЦИЦ поена	594,083.33
610	ЈЕЛЕН ЕВРОПСКИ трофеј 214,00 ЦИЦ поена	642,666.67
611	ЈЕЛЕН ЕВРОПСКИ трофеј 215,00 ЦИЦ поена	691,250.00
612	ЈЕЛЕН ЕВРОПСКИ трофеј 216,00 ЦИЦ поена	739,833.33
613	ЈЕЛЕН ЕВРОПСКИ трофеј 217,00 ЦИЦ поена	788,416.67
614	ЈЕЛЕН ЕВРОПСКИ трофеј 218,00 ЦИЦ поена	837,000.00
615	ЈЕЛЕН ЕВРОПСКИ трофеј 219,00 ЦИЦ поена	885,583.33
616	ЈЕЛЕН ЕВРОПСКИ трофеј 220,00 ЦИЦ поена	934,166.67
617	ЈЕЛЕН ЕВРОПСКИ трофеј 221,00 ЦИЦ поена	990,833.33
618	ЈЕЛЕН ЕВРОПСКИ трофеј 222,00 ЦИЦ поена	1,047,500.00
619	ЈЕЛЕН ЕВРОПСКИ трофеј 223,00 ЦИЦ поена	1,104,166.67
620	ЈЕЛЕН ЕВРОПСКИ трофеј 224,00 ЦИЦ поена	1,160,833.33
621	ЈЕЛЕН ЕВРОПСКИ трофеј 225,00 ЦИЦ поена	1,217,500.00
622	ЈЕЛЕН ЕВРОПСКИ трофеј 226,00 ЦИЦ поена	1,274,166.67
623	ЈЕЛЕН ЕВРОПСКИ трофеј 227,00 ЦИЦ поена	1,330,833.33
624	ЈЕЛЕН ЕВРОПСКИ трофеј 228,00 ЦИЦ поена	1,387,500.00
625	ЈЕЛЕН ЕВРОПСКИ трофеј 229,00 ЦИЦ поена	1,444,166.67
626	ЈЕЛЕН ЕВРОПСКИ трофеј 230,00 ЦИЦ поена	1,500,000.00
627	ЈЕЛЕН ЕВРОПСКИ трофеј 231,00 ЦИЦ поена	1,589,166.67
628	ЈЕЛЕН ЕВРОПСКИ трофеј 232,00 ЦИЦ поена	1,678,333.33
629	ЈЕЛЕН ЕВРОПСКИ трофеј 233,00 ЦИЦ поена	1,767,500.00
630	ЈЕЛЕН ЕВРОПСКИ трофеј 234,00 ЦИЦ поена	1,856,666.67
631	ЈЕЛЕН ЕВРОПСКИ трофеј 235,00 ЦИЦ поена	1,945,833.33
632	ЈЕЛЕН ЕВРОПСКИ трофеј 236,00 ЦИЦ поена	2,035,000.00
633	ЈЕЛЕН ЕВРОПСКИ трофеј 237,00 ЦИЦ поена	2,124,166.67
634	ЈЕЛЕН ЕВРОПСКИ трофеј 238,00 ЦИЦ поена	2,213,333.33
635	ЈЕЛЕН ЕВРОПСКИ трофеј 239,00 ЦИЦ поена	2,302,500.00
636	УЗГОЈНИ ОДСТРЕЛ - Шпизер	8,750.00
637	УЗГОЈНИ ОДСТРЕЛ - Кошута	7,000.00
638	УЗГОЈНИ ОДСТРЕЛ - Теле	4,375.00

ВЕПАР трофеј у цм		
1	до 11,99	8,601.70
2	од 12,00 до 13,99	17,203.39
3	од 14,00 до 15,99	25,847.46
4	од 16,00	34,406.78
5	16.10	35,135.59
6	16.20	35,864.40
7	16.30	36,593.21
8	16.40	37,322.02
9	16.50	38,050.83
10	16.60	38,779.64
11	16.70	39,508.45
12	16.80	40,237.26
13	16.90	40,966.07
14	17.00	41,694.88
15	17.10	42,423.69

16	17.20	43,152.50
17	17.30	43,881.31
18	17.40	44,610.12
19	17.50	45,338.93
20	17.60	46,067.74
21	17.70	46,796.55
22	17.80	47,525.36
23	17.90	48,254.17
24	од 18,00	51,610.17
25	18.10	52,703.39
26	18.20	53,796.61
27	18.30	54,889.83
28	18.40	55,983.05
29	18.50	57,076.27
30	18.60	58,169.49
31	18.70	59,262.71
32	18.80	60,355.93
33	18.90	61,449.15
34	19.00	62,542.37
35	19.10	63,635.59
36	19.20	64,728.81
37	19.30	65,822.03
38	19.40	66,915.25
39	19.50	68,008.47
40	19.60	69,101.69
41	19.70	70,194.91
42	19.80	71,288.13
43	19.90	72,381.35
44	од 20,00	77,542.37
45	20.10	79,364.40
46	20.20	81,186.43
47	20.30	83,008.46
48	20.40	84,830.49
49	20.50	86,652.52
50	20.60	88,474.55
51	20.70	90,296.58
52	20.80	92,118.61
53	20.90	93,940.64
54	21.00	95,762.67
55	21.10	97,584.70
56	21.20	99,406.73
57	21.30	101,228.76
58	21.40	103,050.79
59	21.50	104,872.82
60	21.60	106,694.85
61	21.70	108,516.88
62	21.80	110,338.91
63	21.90	112,160.94
64	од 22,00	120,423.73
65	22.10	122,974.58
66	22.20	125,525.43
67	22.30	128,076.28
68	22.40	130,627.13
69	22.50	133,177.98
70	22.60	135,728.83
71	22.70	138,279.68
72	22.80	140,830.53

73	22.90	143,381.38
74	23.00	145,932.23
75	23.10	148,483.08
76	23.20	151,033.93
77	23.30	153,584.78
78	23.40	156,135.63
79	23.50	158,686.48
80	23.60	161,237.33
81	23.70	163,788.18
82	23.80	166,339.03
83	23.90	168,889.88
84	од 24,00	180,677.97
85	24.10	183,957.63
86	24.20	187,237.29
87	24.30	190,516.95
88	24.40	193,796.61
89	24.50	197,076.27
90	24.60	200,355.93
91	24.70	203,635.59
92	24.80	206,915.25
93	24.90	210,194.91
94	25.00	213,474.57
95	25.10	216,754.23
96	25.20	220,033.89
97	25.30	223,313.55
98	25.40	226,593.21
99	25.50	229,872.87
100	25.60	233,152.53
101	25.70	236,432.19
102	25.80	239,711.85
103	25.90	242,991.51
104	од 26,00	258,050.85
105	26.10	261,694.92
106	26.20	265,338.99
107	26.30	268,983.06
108	26.40	272,627.13
109	26.50	276,271.20
110	26.60	279,915.27
111	26.70	283,559.34
112	26.80	287,203.41
113	26.90	290,847.48
	Прасе до 29 кг	3,601.70
	Назиме 30-59 кг	6,779.66
	Крмача 60 кг и више	10,169.49
ЈЕЛЕН ЛОПАТАР трофеј у кг		
1	до 1,99	16,200.00
2	од 2,00	24,300.00
3	од 2,5	40,500.00
4	2.6	40,938.14
5	2.7	41,376.28
6	2.8	41,814.42
7	2.9	42,252.56
8	од 3,00	64,715.25
9	3.1	65,298.30
10	3.2	65,881.35
11	3.3	66,464.40
12	3.4	67,047.45

13	од 3,5	97,200.00
14	3.6	97,928.81
15	3.7	98,657.62
16	3.8	99,386.43
17	3.9	100,115.24
18	од 4,00 и више	137,700.00
19	4.1	138,793.22
20	4.2	139,886.44
21	4.3	140,979.66
22	4.4	142,072.88
23	4.5	143,166.10
24	4.6	144,259.32
25	4.7	145,352.54
26	4.8	146,445.76
27	4.9	147,538.98
28	5.00	148,632.20
29	5.1	149,725.42
30	5.2	150,818.64
31	5.3	151,911.86
32	5.4	153,005.08
33	5.5	154,098.30
34	Шпизер	6,779.66
35	Кошута	4,830.51
36	Теле	2,834.75
МУФЛОН трофеј у цм		
1	до 49,9	17,203.39
2	од 50,00	34,406.78
3	од 51,00	36,593.22
4	од 52,00	38,779.66
5	од 53,00	40,966.10
6	од 54,00	43,152.54
7	од 55,00	45,338.98
8	од 56,00	47,525.42
9	од 57,00	49,711.86
10	од 58,00	51,898.30
11	од 59,00	54,084.74
12	од 60,00	60,254.24
13	од 61,00	63,169.50
14	од 62,00	66,084.76
15	од 63,00	69,000.02
16	од 64,00	71,915.28
17	од 65,00	74,830.54
18	од 66,00	77,745.80
19	од 67,00	80,661.06
20	од 68,00	83,576.32
21	од 69,00	86,491.58
22	од 70,00	94,661.02
23	од 71,00	98,305.09
24	од 72,00	101,949.16
25	од 73,00	105,593.23
26	од 74,00	109,237.30
27	од 75,00	112,881.37
28	од 76,00	116,525.44
29	од 77,00	120,169.51
30	од 78,00	123,813.58
31	од 79,00	127,457.65
32	од 80,00	137,711.87

33	од 81,00	142,084.75
34	од 82,00	146,457.63
35	од 83,00	150,830.51
36	од 84,00	155,203.39
37	од 85,00	159,576.27
38	од 86,00	163,949.15
39	од 87,00	168,322.03
40	од 88,00	172,694.91
41	од 89,00	177,067.79
42	Муфлонка	3,983.05
43	Муфлонско јагње	2,542.37
СРНДАЋ трофеј у грамима		
1	до 199,00	3,898.31
2	од 200,00	7,796.61
3	од 250,00	11,610.17
4	од 300,00	15,508.48
5	301.00	15,770.85
6	302.00	16,033.22
7	303.00	16,295.59
8	304.00	16,557.96
9	305.00	16,820.33
10	306.00	17,082.70
11	307.00	17,345.07
12	308.00	17,607.44
13	309.00	17,869.81
14	310.00	18,132.18
15	311.00	18,394.55
16	312.00	18,656.92
17	313.00	18,919.29
18	314.00	19,181.66
19	315.00	19,444.03
20	316.00	19,706.40
21	317.00	19,968.77
22	318.00	20,231.14
23	319.00	20,493.51
24	320.00	20,755.88
25	321.00	21,018.25
26	322.00	21,280.62
27	323.00	21,542.99
28	324.00	21,805.36
29	325.00	22,067.73
30	326.00	22,330.10
31	327.00	22,592.47
32	328.00	22,854.84
33	329.00	23,117.21
34	330.00	23,379.58
35	331.00	23,641.95
36	332.00	23,904.32
37	333.00	24,166.69
38	334.00	24,429.06
39	335.00	24,691.43
40	336.00	24,953.80
41	337.00	25,216.17
42	338.00	25,478.54
43	339.00	25,740.91
44	340.00	26,003.28
45	341.00	26,265.65

46	342.00	26,528.02
47	343.00	26,790.39
48	344.00	27,052.76
49	345.00	27,315.13
50	346.00	27,577.50
51	347.00	27,839.87
52	348.00	28,102.24
53	349.00	28,364.61
54	350.00	31,355.93
55	351.00	31,749.49
56	352.00	32,143.05
57	353.00	32,536.61
58	354.00	32,930.17
59	355.00	33,323.73
60	356.00	33,717.29
61	357.00	34,110.85
62	358.00	34,504.41
63	359.00	34,897.97
64	360.00	35,291.53
65	361.00	35,685.09
66	362.00	36,078.65
67	363.00	36,472.21
68	364.00	36,865.77
69	365.00	37,259.33
70	366.00	37,652.89
71	367.00	38,046.45
72	368.00	38,440.01
73	369.00	38,833.57
74	370.00	39,227.13
75	371.00	39,620.69
76	372.00	40,014.25
77	373.00	40,407.81
78	374.00	40,801.37
79	375.00	41,194.93
80	376.00	41,588.49
81	377.00	41,982.05
82	378.00	42,375.61
83	379.00	42,769.17
84	380.00	43,162.73
85	381.00	43,556.29
86	382.00	43,949.85
87	383.00	44,343.41
88	384.00	44,736.97
89	385.00	45,130.53
90	386.00	45,524.09
91	387.00	45,917.65
92	388.00	46,311.21
93	389.00	46,704.77
94	390.00	47,098.33
95	391.00	47,491.89
96	392.00	47,885.45
97	393.00	48,279.01
98	394.00	48,672.57
99	395.00	49,066.13
100	396.00	49,459.69
101	397.00	49,853.25
102	398.00	50,246.81

103	399.00	50,640.37
104	400.00	54,237.29
105	401.00	54,696.44
106	402.00	55,155.59
107	403.00	55,614.74
108	404.00	56,073.89
109	405.00	56,533.04
110	406.00	56,992.19
111	407.00	57,451.34
112	408.00	57,910.49
113	409.00	58,369.64
114	410.00	58,828.79
115	411.00	59,287.94
116	412.00	59,747.09
117	413.00	60,206.24
118	414.00	60,665.39
119	415.00	61,124.54
120	416.00	61,583.69
121	417.00	62,042.84
122	418.00	62,501.99
123	419.00	62,961.14
124	420.00	63,420.29
125	421.00	63,879.44
126	422.00	64,338.59
127	423.00	64,797.74
128	424.00	65,256.89
129	425.00	65,716.04
130	426.00	66,175.19
131	427.00	66,634.34
132	428.00	67,093.49
133	429.00	67,552.64
134	430.00	68,011.79
135	431.00	68,470.94
136	432.00	68,930.09
137	433.00	69,389.24
138	434.00	69,848.39
139	435.00	70,307.54
140	436.00	70,766.69
141	437.00	71,225.84
142	438.00	71,684.99
143	439.00	72,144.14
144	440.00	72,603.29
145	441.00	73,062.44
146	442.00	73,521.59
147	443.00	73,980.74
148	444.00	74,439.89
149	445.00	74,899.04
150	446.00	75,358.19
151	447.00	75,817.34
152	448.00	76,276.49
153	449.00	76,735.64
154	450.00	81,355.93
155	451.00	81,946.27
156	452.00	82,536.61
157	453.00	83,126.95
158	454.00	83,717.29
159	455.00	84,307.63

160	456.00	84,897.97
161	457.00	85,488.31
162	458.00	86,078.65
163	459.00	86,668.99
164	460.00	87,259.33
165	461.00	87,849.67
166	462.00	88,440.01
167	463.00	89,030.35
168	464.00	89,620.69
169	465.00	90,211.03
170	466.00	90,801.37
171	467.00	91,391.71
172	468.00	91,982.05
173	469.00	92,572.39
174	470.00	93,162.73
175	471.00	93,753.07
176	472.00	94,343.41
177	473.00	94,933.75
178	474.00	95,524.09
179	475.00	96,114.43
180	476.00	96,704.77
181	477.00	97,295.11
182	478.00	97,885.45
183	479.00	98,475.79
184	480.00	99,066.13
185	481.00	99,656.47
186	482.00	100,246.81
187	483.00	100,837.15
188	484.00	101,427.49
189	485.00	102,017.83
190	486.00	102,608.17
191	487.00	103,198.51
192	488.00	103,788.85
193	489.00	104,379.19
194	490.00	104,969.53
195	491.00	105,559.87
196	492.00	106,150.21
197	493.00	106,740.55
198	494.00	107,330.89
199	495.00	107,921.23
200	496.00	108,511.57
201	497.00	109,101.91
202	498.00	109,692.25
203	499.00	110,282.59
204	500.00	116,101.70
205	501.00	116,757.63
206	502.00	117,413.56
207	503.00	118,069.49
208	504.00	118,725.42
209	505.00	119,381.35
210	506.00	120,037.28
211	507.00	120,693.21
212	508.00	121,349.14
213	509.00	122,005.07
214	510.00	122,661.00
215	511.00	123,316.93
216	512.00	123,972.86

217	513.00	124,628.79
218	514.00	125,284.72
219	515.00	125,940.65
220	516.00	126,596.58
221	517.00	127,252.51
222	518.00	127,908.44
223	519.00	128,564.37
224	520.00	129,220.30
225	521.00	129,876.23
226	522.00	130,532.16
227	523.00	131,188.09
228	524.00	131,844.02
229	525.00	132,499.95
230	526.00	133,155.88
231	527.00	133,811.81
232	528.00	134,467.74
233	529.00	135,123.67
234	530.00	135,779.60
235	531.00	136,435.53
236	532.00	137,091.46
237	533.00	137,747.39
238	534.00	138,403.32
239	535.00	139,059.25
240	536.00	139,715.18
241	537.00	140,371.11
242	538.00	141,027.04
243	539.00	141,682.97
244	540.00	142,338.90
245	541.00	142,994.83
246	542.00	143,650.76
247	543.00	144,306.69
248	544.00	144,962.62
249	545.00	145,618.55
250	546.00	146,274.48
251	547.00	146,930.41
252	548.00	147,586.34
253	549.00	148,242.27
254	Срна	3,050.85
255	Лане	2,033.90
ГРУПНИ ЛОВ НА ДИВЉЕ СВИЊЕ У ОТВОРЕНОМ ДЕЛУ ЛОВИШТА		
1	Лов за групу од 15 ловаца и више (цена по ловцу)	3,333.33
Одстрелена дивља свиња у отвореном ловишту		
1	до 11,99	8,601.70
2	од 12,00 до 13,99	17,203.39
3	од 14,00 до 15,99	25,847.46
4	од 16,00	34,406.78
5	16.10	35,135.59
6	16.20	35,864.40
7	16.30	36,593.21
8	16.40	37,322.02
9	16.50	38,050.83
10	16.60	38,779.64
11	16.70	39,508.45
12	16.80	40,237.26
13	16.90	40,966.07
14	17.00	41,694.88

15	17.10	42,423.69
16	17.20	43,152.50
17	17.30	43,881.31
18	17.40	44,610.12
19	17.50	45,338.93
20	17.60	46,067.74
21	17.70	46,796.55
22	17.80	47,525.36
23	17.90	48,254.17
24	од 18,00	51,610.17
25	18.10	52,703.39
26	18.20	53,796.61
27	18.30	54,889.83
28	18.40	55,983.05
29	18.50	57,076.27
30	18.60	58,169.49
31	18.70	59,262.71
32	18.80	60,355.93
33	18.90	61,449.15
34	19.00	62,542.37
35	19.10	63,635.59
36	19.20	64,728.81
37	19.30	65,822.03
38	19.40	66,915.25
39	19.50	68,008.47
40	19.60	69,101.69
41	19.70	70,194.91
42	19.80	71,288.13
43	19.90	72,381.35
44	од 20,00	77,542.37
45	20.10	79,364.40
46	20.20	81,186.43
47	20.30	83,008.46
48	20.40	84,830.49
49	20.50	86,652.52
50	20.60	88,474.55
51	20.70	90,296.58
52	20.80	92,118.61
53	20.90	93,940.64
54	21.00	95,762.67
55	21.10	97,584.70
56	21.20	99,406.73
57	21.30	101,228.76
58	21.40	103,050.79
59	21.50	104,872.82
60	21.60	106,694.85
61	21.70	108,516.88
62	21.80	110,338.91
63	21.90	112,160.94
64	од 22,00	120,423.73
65	22.10	122,974.58
66	22.20	125,525.43
67	22.30	128,076.28
68	22.40	130,627.13
69	22.50	133,177.98
70	22.60	135,728.83
71	22.70	138,279.68

72	22.80	140,830.53
73	22.90	143,381.38
74	23.00	145,932.23
75	23.10	148,483.08
76	23.20	151,033.93
77	23.30	153,584.78
78	23.40	156,135.63
79	23.50	158,686.48
80	23.60	161,237.33
81	23.70	163,788.18
82	23.80	166,339.03
83	23.90	168,889.88
84	од 24,00	180,677.97
85	24.10	183,957.63
86	24.20	187,237.29
87	24.30	190,516.95
88	24.40	193,796.61
89	24.50	197,076.27
90	24.60	200,355.93
91	24.70	203,635.59
92	24.80	206,915.25
93	24.90	210,194.91
94	25.00	213,474.57
95	25.10	216,754.23
96	25.20	220,033.89
97	25.30	223,313.55
98	25.40	226,593.21
99	25.50	229,872.87
100	25.60	233,152.53
101	25.70	236,432.19
102	25.80	239,711.85
103	25.90	242,991.51
104	од 26,00	258,050.85
105	26.10	261,694.92
106	26.20	265,338.99
107	26.30	268,983.06
108	26.40	272,627.13
109	26.50	276,271.20
110	26.60	279,915.27
111	26.70	283,559.34
112	26.80	287,203.41
113	26.90	290,847.48
114	Прасе до 29 кг	3,601.70
115	Назиме 30-59 кг	6,779.66
116	Крмача 60 кг и више	10,169.49
1	Лов 15 лов. и в. на див.св.отв.лов/ловцу/невреме	666.67
2	Лов 15 лов. и в. на див.св.отв.лов/ловцу/прек.грешком	3,333.33
Групни лов на дивље свиње у ограђеном делу ловишта		
1	Гр.лов д.св. од 10л(20гр)/дан	458,333.33
2	Гр.лов д.св.преко 10 и више л(20гр)/ловац/дневно	43,750.00
3	Гр.лов д.св. од 10л(21-25гр)/дан	541,666.67
4	Гр.лов д.св.преко 10 и више л(21-25гр)/ловац/дневно	52,083.33
5	Гр.лов д.св. од 10л(26-30гр)/дан	708,333.33
6	Гр.лов д.св.преко10 и више л(26-30гр)/ловац/дневно	66,666.67
7	Гр.лов д.св. од 10л(20гр)/дан/невреме/одстр.ниједно гр	137,500.00
8	Гр.лов д.св. од 10л(20гр)/дан/невреме/одстр.до5гр	229,166.67
9	Гр.лов д.св. од 10л(20гр)/дан/невреме/одстр.6-10гр	320,833.33

10	Гр.лов д.св. од 10л(20гр)/дан/невреме/одстр.више од 10гр	458,333.33
11	Гр.лов д.св.преко 10 и више л(20гр)/ловац/дневно/невреме/одст.ниједногр	13,125.00
12	Гр.лов д.св.преко 10 и више л(20гр)/ловац/дневно/невреме/одст.до5гр	21,875.00
13	Гр.лов д.св.преко 10 и више л(20гр)/ловац/дневно/невреме/одст.6-10гр	30,625.00
14	Гр.лов д.св.преко 10 и више л(20гр)/ловац/дневно/невреме/одст.више од10гр	43,750.00
15	Гр.лов д.св. од 10л(21-25гр)/дан/невреме/одст.ниједногр	162,500.00
16	Гр.лов д.св. од 10л(21-25гр)/дан/невреме/одст.до5гр	270,833.33
17	Гр.лов д.св. од 10л(21-25гр)/дан/невреме/одст.6-10гр	379,166.67
18	Гр.лов д.св. од 10л(21-25гр)/дан/невреме/одст.више од 10гр	541,666.67
19	Гр.лов д.св.преко10и више л(21-25гр)/ловац/дневно/невреме/одст.ниједногр	15,625.00
20	Гр.лов д.св.преко10и више л(21-25гр)/ловац/дневно/невреме/одст.до 5гр	26,041.67
21	Гр.лов д.св.преко10и више л(21-25гр)/ловац/дневно/невреме/одст.6-10гр	36,458.33
22	Гр.лов д.св.преко10 и више л(21-25гр)/ловац/дневно/невреме/одст.вишеод10гр	52,083.33
23	Гр.лов д.св. од 10л(26-30гр)/дан/невреме/одст.ниједно гр	212,500.00
24	Гр.лов д.св. од 10л(26-30гр)/дан/невреме/одст.до5 гр	354,166.67
25	Гр.лов д.св. од 10л(26-30гр)/дан/невреме/одст.6-10 гр	495,833.33
26	Гр.лов д.св. од 10л(26-30гр)/дан/невреме/одст.више од10 гр	708,333.33
27	Гр.лов д.св.преко10 и више л(26-30гр)/ловац/дневно/невреме/одст.ниједно гр	20,000.00
28	Гр.лов д.св.преко10 и више л(26-30гр)/ловац/дневно/невреме/одст.до5 гр	33,333.33
29	Гр.лов д.св.преко10 и више л(26-30гр)/ловац/дневно/невреме/одст.6-10 гр	46,666.67
30	Гр.лов д.св.преко10 и више л(26-30гр)/ловац/дневно/невреме/одст.више од10 гр	66,666.67
31	Гр.лов д.св. од 10л(20гр)/дан/прекид грешком	458,333.33
32	Гр.лов д.св.преко 10 и више л(20гр)/ловац/дневно/прекид грешком	43,750.00
33	Гр.лов д.св. од 10л(21-25гр)/дан/прекид грешком	541,666.67
34	Гр.лов д.св.преко 10 и више л(21-25гр)/ловац/дневно/прекид грешком	52,083.33
35	Гр.лов д.св. од 10л(26-30гр)/дан/прекид грешком	708,333.33
36	Гр.лов д.св.преко10 и више л(26-30гр)/ловац/дневно/прекид грешком	66,666.67
37	Гр.лов д.св. од 10л(20гр)/дан/пуцано/није одстрелјено гр	458,333.33
38	Гр.лов д.св.преко 10 и више л(20гр)/ловац/дневно/пуцано/није одстрелјено гр	43,750.00
39	Гр.лов д.св. од 10л(21-25гр)/дан/пуцано/није одстрелјено гр	541,666.67
40	Гр.лов д.св.преко 10 и више л(21-25гр)/ловац/дневно/пуцано/није одстрелјено гр	52,083.33
41	Гр.лов д.св. од 10л(26-30гр)/дан/пуцано/није одстрелјено гр	708,333.33
42	Гр.лов д.св.преко10 и више л(26-30гр)/ловац/дневно/пуцано/није одстрелјено гр	66,666.67
43	Одстрел крмаче ако лов није дозвољен/казна	27,500.00
Одбачено јелен. роговље		
1	до 1 кг	466.45
2	1 - 3 кг	923.90
3	преко 3 кг	1,545.09
ЦЕНЕ МЕСА ДИВЉАЧИ		
1	Срнећа дивљач кг	338.98
2	Јеленска дивљач кг	211.86
3	Лопатарска дивљач кг	211.86
4	Муфлонска дивљач кг	211.86
5	Дивља свиња кг	135.59
Услуге у лову за крупну дивљач		
1	Организација лова на крупну дивљач са обрадом и оцењивањем трофеја у ограђеном делу ловишта – по ловцу	3,389.84
2	Стручни пратилац – водич у лову на крупну дивљач у ограђеном делу ловишта – по ловцу	3,389.84
3	Организација лова на крупну дивљач са обрадом и оцењивањем трофеја у отвореном делу ловишта – по ловцу	3,389.84
4	Стручни пратилац – водич у лову на крупну дивљач у отвореном делу ловишта – по ловцу	3,389.84

5	У лову на трофејну дивљач промашај са чеке се наплаћује	4,237.29
6	У лову на грла из узгоја промашај са чеке се наплаћује	1,694.92
7	Коришћење трактора (корпа,приколица) дневно	4,237.29
8	Коришћење теренског возила дневно	5,084.75
9	Водич - преводилац	4,166.67
10	Дозвола за лов важи 7 дана – по ловцу	
Остале услуге		
1	Преноћиште у ловачкој кући Ворово	1,250.00
2	Обрада тј. припрема откуваног ловачког трофеја за издавање ветеринарско-санитарног уверења за извоз ловачког трофеја од кости, рогова, копита, канци, рогова јелена и зуба, у ловишту „Национални парк Фрушка гора“ (Ценовник се примењује на трофеје који нису одстрељени у ловишту „Национални парк Фрушка гора) – по трофеју	1,250.00
3	Услуга пружања стручних послова газдовања ловиштем и израда годишњег плана газдовања ловиштем	150,000.00
4	Услуга ловочуварске службе	133,333.33
Лов дивљачи		
1	по ловцу	2,400.00
2	по ловцу	150.00

Ценовник сувенира и публикација		
1.	Разгледница	25.00
2.	Украсни магнет	87.50
3.	Привезак за кључеве	112.50
4.	Кишобран	478.33
5.	Женска мајица	570.00
6.	Мушка мајица	482.50
7.	Оловка	52.50
8.	Упаљач	70.00
9.	ДВД - Орао крсташ	175.00
10.	Туристичка карта Фрушке горе	175.00
11.	Публикација Националног парка Фрушка гора	219.17
12.	Монографија - Диверзитет тврдокрилаца Националног парка Фрушка гора	1,580.00
13.	Постер - Лептири Националног парка Фрушка гора	263.33
14.	Публикација Национални паркови Србије	263.33
15.	Кеса Националног парка	87.50
16.	Кожни привезак	219.17
17.	Кожна наруквица	170.83
18.	Чутура мања	1,185.00
19.	Чутура већа	1,623.33
20.	Резбарено дрво велико	2,083.33
21.	Резбарено дрво мало	438.33
22.	Магнет сувенири	131.67
23.	Публикација - манастири Фрушке горе	263.33
24.	Песме Бранка Радичевића	430.00
25.	Кућица војвођанска	438.33
26.	Магнет кућица	175.00
27.	CD - манастири Фрушке горе	438.33
28.	Магнет обојени	219.17
29.	Привезак	87.50
30.	Лексикони националних паркова Србије-Фрушка гора	1,990.00
Ценовник услуга презентације и популаризације Националног парка Фрушка гора		
1.	Улазница у Информативни центар	

	* деца до 12 година	35.00
	* одрасли	70.00
	* породична	131.67
2.	Организација пешачке туре у пратњи стручног лица НП	6,145.83
3.	Презентација по позиву (мин 30 особа) по особи	43.33
4.	Једнодневни излет у пратњи стручног лица НП по особи	219.17
5.	Посматрање птица на хранилишту (мах 8 особа)	7,026.67
6.	Изнајмљивање сале	4,166.67

4.7.Износ и динамика прихода из буџета**Прилог 6.****СУБВЕНЦИЈЕ И ОСТАЛИ ПРИХОДИ ИЗ БУЏЕТА**

у динарима

01.01.-31.12.2021. године					
Приход	Планирано	Пренето из буџета	Реализовано (процена)	Неутрошено	Износ неутрошених средстава из ранијих година (у односу на претходну)
	1	2	3	4 (2-3)	5
Субвенције	68,900,000	37,458,400	23,684,350	13,774,050	1,900,000
Остали приходи из буџета*	-	-	-	-	-
УКУПНО	68,900,000	37,458,400	26,684,350	13,774,050	1,900,000

у динарима

План за период 01.01-31.12.2022. године				
	01.01. до 31.03.	01.01. до 30.06.	01.01. до 30.09.	01.01. до 31.12.
Субвенције	-	28,000,000	28,000,000	34,325,029
Остали приходи из буџета*	-	-	-	-
УКУПНО	-	28,000,000	28,000,000	34,325,029

4.8. Образложење намене коришћења средстава из буџета Републике Србије

Планирана су средства из буџета Републике Србије и АПВ у укупном износу од 34.325.029,00 динара (али приходи који се књиже на приходе 2022. године, део од Осталих прихода из буџета у складу са рачуноводственим стандардима износиће 28.300.000,00 динара) и то за:

- суфинансирање Програма управљања за 2022. годину од стране Министарства заштите животне средине у износу од 20.000.000,00 динара, на основу раздела 25 Министарство заштите животне средине, глава 25.0 Министарство заштите животне средине, програм 0405 Заштита природе и климатске промене, функција 560 Заштита животне средине неklasификована на другом месту, програмска активност 0002 Подстицаји за програме управљања заштићеним природним добрима од националног интереса, 451 Субвенције јавним нефинансијским предузећима и организацијама, за део трошкова чувара природе (суфинансирање зарада) и за набавку неопходне опреме (униформе за чуварску службу, теренска возила и др.) и друго,
- суфинансирање у складу са Пројектом “Побољшање услова у ловишту Национални парк Фрушка гора - узгајалиште за европског јелена” – од стране Министарства пољопривреде, шумарства и водопривреде, у износу од 8.000.000,00 динара, на основу раздела 24 Министарство пољопривреде, шумарства и водопривреде, глава 24.4 Управа за шуме, 106 Развој шумарства и ловства, функција 420 Пољопривреда, шумарство, лов и риболов, програмска активност 0003 Одрживи развој и унапређење ловства, 451 Субвенције јавним нефинансијским предузећима и организацијама, за набавку живе дивљачи и постављање оgrade,
- суфинансирање од стране Покрајинског секретаријата за пољопривреду, водопривреду и шумарство, у износу од 5.464.800,00 динара, на основу раздела 05 Покрајински секретаријат за пољопривреду, водопривреду и шумарство, глава 0500 Покрајински секретаријат за пољопривреду, водопривреду и шумарство, програм 0106 Развој шумарства и ловства, програмска активност 1001 Одрживи развој и унапређење шумарства, функционална класификација 422 Шумарство, економска класификација 451 Субвенције јавним нефинансијским предузећима и организацијама за изградњу тврђих шумских путева,
- суфинансирање од стране Покрајинског секретаријата за пољопривреду, водопривреду и шумарство за унапређење расадничке производње у износу од 860.229,00 динара, које се односи на изградњу жичане оgrade и капије у расаднику, на основу раздела 05 Покрајинског секретаријата за пољопривреду, водопривреду и шумарство, глава 0500 Покрајински секретаријат за пољопривреду, водопривреду и шумарство, програм 0106 Развој шумарства и ловства, програмска активност 1001 Одрживи развој и унапређење шумарства, функционална класификација 422 Шумарство, економска класификација 451 Субвенције јавним нефинансијским предузећима и организацијама.

4.9. Средства за сл. путовања, накнаде по уговору о делу, ауторски хонорари, привремени и повремени послови, накнаде физичким лицима, средства за стручно усавршавање и слично – прилог 7.

ТРОШКОВИ ЗАПОСЛЕНИХ

у динарима

Р.бр.	Трошкови запослених	План 01.01-31.12.2021.	Реализација (процена) 01.01-31.12.2021.	План 01.01- 31.03.2022.	План 01.01- 30.06.2022.	План 01.01- 30.09.2022.	План 01.01- 31.12.2022.
1.	Маса НЕТО зарада (зарада по одбитку припадајућих пореза и доприноса на терет запосленог)	96,396,512	92,787,485	25,144,721	50,619,577	76,440,217	102,665,028
2.	Маса БРУТО 1 зарада (зарада са припадајућим порезом и доприносима на терет запосленог)	133,439,247	128,443,362	34,807,199	70,071,397	105,814,254	142,129,471
3.	Маса БРУТО 2 зарада (зарада са припадајућим порезом и доприносима на терет послодавца)	155,656,882	149,829,182	40,428,562	81,387,928	122,903,256	165,083,381
4.	Број запослених по кадровској евиденцији - УКУПНО*	148	141	142	143	145	147
4.1.	- на неодређено време	134	130	130	131	133	133
4.2.	- на одређено време	14	11	12	12	12	14
5	Накнаде по уговору о делу	-	-	-	-	-	-
6	Број прималаца накнаде по уговору о делу*	-	-	-	-	-	-
7	Накнаде по ауторским уговорима	-	-	-	-	-	-
8	Број прималаца накнаде по ауторским уговорима*	-	-	-	-	-	-
9	Накнаде по уговору о привременим и повременим пословима	384,400	384,000	92,000	185,000	280,000	384,400
10	Број прималаца накнаде по уговору о привременим и повременим пословима*	1	1	1	1	1	1
11	Накнаде физичким лицима по основу осталих уговора	-	62,107	-	-	-	-

12	Број прималаца накнаде по основу осталих уговора*	-	1	-	-	-	-
13	Накнаде члановима скупштине	-	-	-	-	-	-
14	Број чланова скупштине*	-	-	-	-	-	-
15	Накнаде члановима надзорног одбора	3,273,756	2,818,476	792,447	1,584,894	2,377,341	3,169,788
16	Број чланова надзорног одбора*	5	5	5	5	5	5
17	Накнаде члановима Комисије за ревизију	-	-	-	-	-	-
18	Број чланова Комисије за ревизију*	3	3	3	3	3	3
19	Превоз запослених на посао и са посла	7,968,000	7,226,000	1,997,250	3,994,500	5,991,750	7,989,000
20	Дневнице на службеном путу	105,000	48,000	20,000	45,000	78,000	105,000
21	Накнаде трошкова на службеном путу	145,000	52,000	29,000	68,000	106,000	145,000
22	Отпремнина за одлазак у пензију	1,337,000	291,142	320,000	320,000	320,000	998,000
23	Број прималаца отпремнине	5	1	1	1	1	3
24	Јубиларне награде	1,195,644	1,137,164	-	-	-	1,744,414
25	Број прималаца	13	16	-	-	-	16
26	Смештај и исхрана на терену	-	-	-	-	-	-
27	Помоћ радницима и породици радника	795,000	530,000	210,000	380,000	630,000	795,000
28	Стипендије	408,000	408,000	120,000	240,000	360,000	480,000
29	Остале накнаде трошкова запосленима и осталим физичким лицима	3,869,000	1,584,000	895,000	1,792,000	2,732,000	3,869,000
30	Трошкови стручног усавршавања запослених	245,000	267,000	71,250	152,500	283,750	350,000

Код накнаде за привремено-повремене послове планиран је износ од 384.400,00 динара, јер постоји потреба за једним извршиоцем за чување објеката у шуми, ради спречавања настанка евентуалне материјалне штете током 2022. године.

Јубиларне награде за запослене планиране су у износу од 1.744.414,00 динара, и односе се на награде за запослене који су навршили непрекидних 10,20,30 или 40 година, проведених на раду код послодавца, а у складу са потписаним Колективним уговором.

Планиран је износ од 480.000,00 динара за стипендију за два ученика, где се исплаћује 20% од просечне бруто зараде запослених у Републици Србији месечно сваком ученику, која су деца прерано преминулог запосленог.

Код осталих накнада трошкова запосленима и осталим физичким лицима планиран је износ од 3.869.000,00 динара, јер је Колективним уговором предвиђена накнада за новогодишње пакетиће за децу до 15 година запослених, исплата накнаде штете за неискоришћени годишњи одмор запослених и накнаде осталим физичким лицима.

Трошкови стручног усавршавања запослених је у 2022. години планирани су у износу од 350.000,00 динара, јер је доста законских промена чија се примена очекује у 2022. години, па је потребна додатна обука за запослене како би се ускладило пословање новим законима (Закон о фискализацији, Закон о електронском фактурисању и др.).

5. ПЛАНИРАНИ НАЧИН РАСПОДЕЛЕ ДОБИТИ

5.1. Расподела процењене добити за 2021. годину у складу са актом о буџету Републике Србије за 2022. годину

Планирани начин расподеле добити Предузећа остварене у 2021. години извршиће се у складу са Законом о јавним предузећима, односно Законом о буџету Републике Србије за 2022. годину, а према динамици коју одреди Министарство надлежно за послове финансија.

5.2. Приказ начина на који је утрошена добит за 2018.,2019. и 2020. годину

Добит за 2018. годину је остварена у износу од 15.430.421,17 динара, од чега је 50% у износу од 7.715.210,58 динара уплаћено оснивачу у 2019. години, док је 50% у износу од 7.715.210,59 динара распоређено на резерве у оквиру капитала, и налази се и даље на тој позицији.

Добит за 2019. годину је остварена у износу од 18.709.863,02 динара, од чега је 50% у износу од 9.354.931,51 динара уплаћено оснивачу у 2020. години, док је 50% у износу од 9.354.931,51 динара распоређено на резерве у оквиру капитала, и налази се и даље на тој позицији.

Добит за 2020. годину је остварена у износу од 9.047.819,46 динара, од чега је 50% у износу од 4.523.909,73 динара уплаћено оснивачу у 2021. години, док је 50% у износу од 4.523.909,73 динара распоређено на резерве у оквиру капитала, и налази се и даље на тој позицији.

6. ПЛАН ЗАРАДА И ЗАПОШЉАВАЊА

Маса средстава за зараде планирана је у складу са: Законом о буџетском систему, Законом о утврђивању максималне зараде у јавном сектору и Законом о престанку важења Закона о привременом уређивању основица за обрачун и исплату плата, односно зарада и других сталних примања код корисника јавних средстава.

Укупно планирана маса средстава за бруто зараде износи 142.129.471,00 динара, а бруто зараде са доприносима на терет послодавца износе 165.083.381,00 динара.

Узимајући у обзир околности и потребе посла, као и процењени број запослених у сваком календарском месецу у 2022. години, код планирања средстава поштовала се висина сваког појединачног права утврђеног Законом, општим актом и уговором о раду (повећан обим посла у појединим месецима, ангажовање запослених у дане државних празника, коришћење годишњих одмора, плаћеног одсуства и остало) што је уређено важећим законским и подзаконским актима у области зарада.

У 2022. години, запослени ће имати једну навршену годину рада више проведenu у радном односу код послодавца, у односу на претходну годину, тако да маса средстава за зараде у 2022. години садржи увећање по наведеном основу (минули рад).

Уговорима о раду, а то је регулисано и Колективним уговором, са запосленима је уговорен прековремени рад у случају кад је неопходно да се у одређеном року заврши посао који није планиран, при чему за рад дужи од пуног радног времена, запослени има право на увећање зараде по члану 108. Закона о раду, у висини од најмање 26% од основне зараде. У складу са Колективним уговором запослени имају право на увећање од 26% од основне зараде. Прековремени рад представља рад који запослени остварује изнад радног времена. У досадашњем раду показала се неопходност у планирању масе средстава за наведене сврхе, како се не би догодило да при исплати увећане зараде код радника који су остварили сате прековременог рада, због недовољно планираних средстава у маси за исплату зарада, да се код осталих радника који немају прековремене сате, основна бруто зарада смањи ради исплате износа обрачунатог по основу прековременог рада. Утицај временских услова код послодавца отвара могућност за изненадно повећање обима посла које по својој природи не трпи одлагање, јер би свако одлагање нанело велике штете у пословању, што послодавац спречава организовањем прековременог рада.

У 2022. години планира се ангажовање 9 нових радника – 4 са високом школском спремом и 5 са средњом школском спремом, од чега се планира ангажовање 3 (три) шумарска инжењера, 4 (четири) шумарска техничара, 1 (један) радник са високом школском спремом економске или пољопривредне струке и 1 (један) радник са средњом стручном спремом економске струке, који су неопходни за редовно обављање пословних активности, јер је у 2022. години планиран одлазак 3 (троје) запослених, а и у претходним годинама је било одлива радне снаге. Попуњавање слободних и упражњених радних места и додатно запошљавање било би извршено у складу са Законом о буџетском систему и условима и процедурама прописаним Уредбом о поступку за прибављање сагласности за ново запошљавање и додатно радно ангажовање код корисника јавних средстава.

Предузеће не врши исплату 13 плате ни бонуса.

Предузеће нема запослених који раде у синдикату. Не врши се исплата синдикатима, осим редовне чланарине, приликом исплате зарада 2.2 % од нето зараде запослених се обуставља и уплаћује на рачун синдиката.

6.1. Број запослених по секторима/организационим јединицама на дан 31.12.2021. године

Прилог 8.

Редни број	Сектор / Организациона јединица	Број систематизованих радних места	Број извршилаца	Број запослених по кадровској евиденцији	Број запослених на неодређено време	Број запослених на одређено време
1	Сектор заштите и развоја	82	109	77	70	7
2	Сектор заједничких послова	25	29	25	22	3
3	Чуварска служба	4	37	36	35	1
4	Ван сектора	3	4	3	3	-
УКУПНО:		114	179	141	130	11

6.2. Квалификациона структура

Редни број	Опис	Запослени		Надзорни одбор/Скупштина	
		Број на дан 31.12.2021.	Број на дан 31.12.2022.	Број на дан 31.12.2021.	Број на дан 31.12.2022.
1	ВСС	34	39	5	5
2	ВС	9	8	-	-
3	ВКВ	-	-	-	-
4	ССС	77	81	-	-
5	КВ	7	7	-	-
6	ПК	11	10	-	-
7	НК	3	2	-	-
УКУПНО		141	147	5	5

Старосна структура

Редни број	Опис	Број запослених 31.12.2021.	Број запослених 31.12.2022.
1	До 30 година	14	19
2	30 до 40	21	23
3	40 до 50	32	31
4	50 до 60	51	51
5	Преко 60	23	23
УКУПНО		141	147
Просечна старост		47	46

Структура по полу

Редни број	Опис	Запослени		Надзорни одбор/Скупштина	
		Број на дан 31.12.2021.	Број на дан 31.12.2022.	Број на дан 31.12.2021.	Број на дан 31.12.2022.
1	Мушки	100	105	2	2
2	Женски	41	42	3	3
УКУПНО		141	147	5	5

*Претходна година

Структура по времену у радном односу

Редни број	Опис	Број запослених 31.12.2021.	Број запослених 31.12.2022.
1	До 5 година	22	26
2	5 до 10	9	12
3	10 до 15	15	12
4	15 до 20	13	12
5	20 до 25	19	18
6	25 до 30	24	24
7	30 до 35	19	22
8	Преко 35	20	21
УКУПНО		141	147

6.3. ДИНАМИКА ЗАПОШЉАВАЊА

Прилог 10.

Р. бр.	Основ одлива/пријема кадрова	Број запослених		Р. бр.	Основ одлива/пријема кадрова	Број запослених
	Стање на дан 31.12.2021. године	141			Стање на дан 30.06.2022. године	143
	Одлив кадрова у периоду 01.01.-31.03.2022.	1			Одлив кадрова у периоду 01.07.-30.09.2022.	
1	<i>одлазак у старосну пензију</i>	1		1		
	Пријем кадрова у периоду 01.01.-31.03.2022.	2			Пријем кадрова у периоду 01.07.-30.09.2022.	2
1	<i>пријем извршиоца на одређено време</i>	1		1	<i>пријем извршиоца на неодређено време</i>	2
2	<i>пријем извршиоца на неодређено време</i>	1				
	Стање на дан 31.03.2022. године	142			Стање на дан 30.09.2022. године	145
Р. бр.	Основ одлива/пријема кадрова	Број запослених		Р. бр.	Основ одлива/пријема кадрова	Број запослених
	Стање на дан 31.03.2022. године	142			Стање на дан 30.09.2022. године	145
	Одлив кадрова у периоду 01.04.-30.06.2022.				Одлив кадрова у периоду 01.10.-31.12.2022.	2
1				1	<i>одлазак у старосну пензију</i>	2
	Пријем кадрова у периоду 01.04.-30.06.2022.	1			Пријем кадрова у периоду 01.10.-31.12.2022.	4
1	<i>пријем извршиоца на неодређено време</i>	1		1	<i>пријем извршиоца на неодређено време</i>	2
				2	<i>пријем извршиоца на одређено време</i>	2
	Стање на дан 30.06.2022. године	143			Стање на дан 31.12.2022. године	147

6.4. Средства за зараде запослених

Прилог 11.

Исплаћена маса за зараде, број запослених и просечна зарада по месецима за 2021. годину- Бруто 1 у динарима

Исплата по месецима 2021.	УКУПНО			СТАРОЗАПОСЛЕНИ**			НОВОЗАПОСЛЕНИ			ПОСЛОВОДСТВО		
	Број запослених	Маса зарада	Просечна зарада	Број запослених	Маса зарада	Просечна зарада	Број запослених	Маса зарада	Просечна зарада	Број запослених	Маса зарада	Просечна зарада
I	138	10,537,802	76,361	137	10,368,703	75,684	0	0	0	1	169,099	169,099
II	138	10,734,997	77,790	137	10,565,182	77,118	0	0	0	1	169,815	169,815
III	138	10,680,538	77,395	136	10,465,313	76,951	1	42,621	42,621	1	172,604	172,604
IV	138	10,761,744	77,984	136	10,530,891	77,433	1	57,527	57,527	1	173,326	173,326
V	139	11,060,956	79,575	137	10,833,303	79,075	1	57,060	57,060	1	170,593	170,593
VI	142	10,850,230	76,410	138	10,528,185	76,291	3	151,836	50,612	1	170,209	170,209
VII	139	10,579,360	76,111	134	10,215,963	76,239	4	191,084	47,771	1	172,313	172,313
VIII	139	10,607,228	76,311	133	10,166,396	76,439	5	270,214	54,043	1	170,622	170,622
IX	141	10,685,391	75,783	133	10,192,001	76,632	7	321,248	45,893	1	172,142	172,142
X	139	10,599,120	76,253	132	10,115,685	76,634	6	312,484	52,081	1	170,951	170,951
XI	140	10,630,256	75,930	132	10,114,193	76,623	7	344,544	49,638	1	171,519	171,519
XII	140	10,715,740	76,541	132	10,115,680	76,634	7	427,560	61,080	1	172,500	172,500
УКУПНО	1,671	128,443,362	922,443	1,617	124,211,491	921,752	42	2,176,178	517,908	12	2,055,693	2,055,693
ПРОСЕК	139	10,703,614	76,870	135	10,350,958	76,813	4	181,348	51,791	1	171,308	171,308

Планирана маса за зараде, број запослених и просечна зарада по месецима за 2022. годину- Бруто 1

у динарима

План по месецима 2022.	УКУПНО			СТАРОЗАПОСЛЕНИ*			НОВОЗАПОСЛЕНИ			ПОСЛОВОДСТВО		
	Број запослених	Маса зарада	Просечна зарада	Број запослених	Маса зарада	Просечна зарада	Број запослених	Маса зарада	Просечна зарада	Број запослених	Маса зарада	Просечна зарада
I	141	11,605,512	82,309	140	11,423,200	81,594	0	0	0	1	182,312	182,312
II	140	11,523,917	82,314	139	11,341,605	81,594	0	0	0	1	182,312	182,312
III	142	11,677,770	82,238	139	11,339,238	81,577	2	156,220	78,110	1	182,312	182,312
IV	142	11,677,770	82,238	139	11,339,238	81,577	2	156,220	78,110	1	182,312	182,312
V	143	11,796,074	82,490	139	11,365,522	81,766	3	248,240	82,747	1	182,312	182,312
VI	143	11,790,354	82,450	139	11,352,847	81,675	3	255,195	85,065	1	182,312	182,312
VII	144	11,877,841	82,485	139	11,352,847	81,675	4	340,260	85,065	1	184,734	184,734
VIII	144	11,886,236	82,543	139	11,375,366	81,837	4	326,136	81,534	1	184,734	184,734
IX	145	11,978,780	82,612	139	11,398,146	82,001	5	395,900	79,180	1	184,734	184,734
X	146	12,057,960	82,589	139	11,398,146	82,001	6	475,080	79,180	1	184,734	184,734
XI	147	12,135,389	82,554	138	11,316,145	82,001	8	634,510	79,314	1	184,734	184,734
XII	147	12,121,868	82,462	137	11,234,144	82,001	9	702,990	78,110	1	184,734	184,734
УКУПНО	1,724	142,129,471	989,283	1,666	136,236,444	981,301	46	3,690,751	806,414	12	2,202,276	2,202,276

ПРОСЕК	144	11,844,123	82,442	139	11,712,360	81,775	5	369,075	80,641	1	183,523	183,523
---------------	-----	------------	--------	-----	------------	--------	---	---------	--------	---	---------	---------

Планирана маса за зараде, број запослених и просечна зарада по месецима за 2022. годину- Бруто 2

у динарима

План по месецима 2022.	УКУПНО			СТАРОЗАПОСЛЕНИ*			НОВОЗАПОСЛЕНИ			ПОСЛОВОДСТВО		
	Број запослених	Маса зарада	Просечна зарада	Број запослених	Маса зарада	Просечна зарада	Број запослених	Маса зарада	Просечна зарада	Број запослених	Маса зарада	Просечна зарада
I	141	13,479,802	95,601	140	13,268,047	94,772	0	0	0	1	211,755	211,755
II	140	13,385,030	95,607	139	13,173,274	94,772	0	0	0	1	211,755	211,755
III	142	13,563,730	95,519	139	13,170,525	94,752	2	181,450	90,725	1	211,755	211,755
IV	142	13,563,730	95,519	139	13,170,525	94,752	2	181,450	90,725	1	211,755	211,755
V	143	13,701,140	95,812	139	13,201,054	94,752	3	288,331	96,110	1	211,755	211,755
VI	143	13,694,496	95,766	139	13,186,332	94,866	3	296,409	98,803	1	211,755	211,755
VII	144	13,796,112	95,806	139	13,186,332	94,866	4	395,212	98,803	1	214,569	214,569
VIII	144	13,805,863	95,874	139	13,212,488	95,094	4	378,807	94,702	1	214,569	214,569
IX	145	13,913,353	95,954	139	13,238,947	95,244	5	459,838	91,968	1	214,569	214,569
X	146	14,005,321	95,927	139	13,238,947	95,244	6	551,805	91,968	1	214,569	214,569
XI	147	14,095,254	95,886	138	13,143,702	95,244	8	736,983	92,123	1	214,569	214,569
XII	147	14,079,550	95,779	137	13,048,458	95,244	9	816,523	90,725	1	214,569	214,569
УКУПНО	1,724	165,083,381	1,149,052	1,666	158,238,630	1,139,781	46	4,286,807	936,650	12	2,557,944	2,557,944
ПРОСЕК	144	13,756,948	95,756	139	13,186,552	94,982	5	428,681	93,665	1	213,162	213,162

Напомена: У колони број запослених у децембру 2021. године је исказано 140 запослених, а у колони број запослених у јануару 2022. године је исказано 141 запослених, јер је једна запослена у децембру 2021. године на одсуству дужем од 30 дана, а од јануара 2022. године је планирана у броју запослених и у маси за зараде.

6.5. Распон исплаћених и планираних зарада за запослене (без пословодства) и пословодство Прилог 11.

у динарима

		Исплаћена у 2021. години		Планирана у 2022. години	
		Бруто 1	Нето	Бруто 1	Нето
Запослени без пословодства	Најнижа зарада	49,228	36,339	53,019	38,997
	Највиша зарада	121,683	87,430	128,921	92,203
Пословодство	Најнижа зарада	169,099	120,368	182,312	129,770
	Највиша зарада	173,326	123,332	184,734	131,456

6.6. Накнаде Надзорног одбора / Скупштине у нето износу

Прилог 12.

у динарима

Месец	Надзорни одбор / Скупштина - реализација 2021. година				Надзорни одбор / Скупштина - план 2022. година			
	Укупан износ	Накнада председника	Накнада члана	Број чланова	Укупан износ	Накнада председника	Накнада члана	Број чланова
	1+(2*3)	1	2	3	1+(2*3)	1	2	3
I	172,000	40,000	33,000	4	168,000	40,000	32,000	4
II	140,566	25,714	28,713	4	168,000	40,000	32,000	4
III	128,000	0	32,000	4	168,000	40,000	32,000	4
IV	128,000	0	32,000	4	168,000	40,000	32,000	4
V	128,000	0	32,000	4	168,000	40,000	32,000	4
VI	128,000	0	32,000	4	168,000	40,000	32,000	4
VII	128,000	0	32,000	4	168,000	40,000	32,000	4
VIII	168,000	40,000	32,000	4	168,000	40,000	32,000	4
IX	168,000	40,000	32,000	4	168,000	40,000	32,000	4
X	168,000	40,000	32,000	4	168,000	40,000	32,000	4
XI	168,000	40,000	32,000	4	168,000	40,000	32,000	4
XII	168,000	40,000	32,000	4	168,000	40,000	32,000	4
УКУПНО	1,792,566	265,714	381,713	48	2,016,000	480,000	32,000	48
ПРОСЕК	149,381	37,959	31,809	4	168,000	40,000	32,000	4

Напомена: За месеце: III, IV, V, VI и VII није исплаћена накнада за председника НО, јер је именовани председник преминуо у фебруару 2021. године, а нови председник је именован крајем јула 2021. године.

Накнаде Надзорног одбора / Скупштине у бруто износу

у динарима

Месец	Надзорни одбор / Скупштина - реализација 2021. година				Надзорни одбор / Скупштина - план 2022. година			
	Укупан износ	Накнада председника	Накнада члана	Број чланова	Укупан износ	Накнада председника	Накнада члана	Број чланова
	1+(2*3)	1	2	3	1+(2*3)	1	2	3
I	270,437	62,893	51,886	4	264,149	62,893	50,314	4
II	221,014	40,430	45,146	4	264,149	62,893	50,314	4
III	201,256	0	50,314	4	264,149	62,893	50,314	4
IV	201,256	0	50,314	4	264,149	62,893	50,314	4
V	201,256	0	50,314	4	264,149	62,893	50,314	4
VI	201,256	0	50,314	4	264,149	62,893	50,314	4
VII	201,256	0	50,314	4	264,149	62,893	50,314	4
VIII	264,149	62,893	50,314	4	264,149	62,893	50,314	4
IX	264,149	62,893	50,314	4	264,149	62,893	50,314	4
X	264,149	62,893	50,314	4	264,149	62,893	50,314	4
XI	264,149	62,893	50,314	4	264,149	62,893	50,314	4
XII	264,149	62,893	50,314	4	264,149	62,893	50,314	4
УКУПНО	2,818,476	417,788	600,172	48	3,169,788	754,716	603,768	48
ПРОСЕК	234,873	59,684	50,014	4	264,149	62,893	50,314	4

6.7. Накнаде за рад Комисије за ревизију
Накнаде Комисије за ревизију у нето износу

Прилог 13.

у динарима

Месец	Комисија за ревизију - реализација 2021. година				Комисија за ревизију - план 2022. година			
	Укупан износ	Накнада председника	Накнада члана	Број чланова	Укупан износ	Накнада председника	Накнада члана	Број чланова
	1+(2*3)	1	2	3	1+(2*3)	1	2	3
I	-	-	-	-	-	-	-	-
II	-	-	-	-	-	-	-	-
III	-	-	-	-	-	-	-	-
IV	-	-	-	-	-	-	-	-
V	-	-	-	-	-	-	-	-
VI	-	-	-	-	-	-	-	-
VII	-	-	-	-	-	-	-	-
VIII	-	-	-	-	-	-	-	-
IX	-	-	-	-	-	-	-	-
X	-	-	-	-	-	-	-	-
XI	-	-	-	-	-	-	-	-
XII	-	-	-	-	-	-	-	-
УКУПНО	-	-	-	-	-	-	-	-
ПРОСЕК	-	-	-	-	-	-	-	-

Напомена: Предузеће неће исплаћивати накнаду председнику и члановима Комисије за ревизију.

Накнаде Комисије за ревизију у бруто износу

Месец	Комисија за ревизију реализација 2021. година				Комисија за ревизију план 2022. година			
	Укупан износ	Накнада председника	Накнада члана	Број чланова	Укупан износ	Накнада председника	Накнада члана	Број чланова
	1+(2*3)	1	2	3	1+(2*3)	1	2	3
I	-	-	-	-	-	-	-	-
II	-	-	-	-	-	-	-	-
III	-	-	-	-	-	-	-	-
IV	-	-	-	-	-	-	-	-
V	-	-	-	-	-	-	-	-
VI	-	-	-	-	-	-	-	-
VII	-	-	-	-	-	-	-	-
VIII	-	-	-	-	-	-	-	-
IX	-	-	-	-	-	-	-	-
X	-	-	-	-	-	-	-	-
XI	-	-	-	-	-	-	-	-
XII	-	-	-	-	-	-	-	-
УКУПНО	-	-	-	-	-	-	-	-
ПРОСЕК	-	-	-	-	-	-	-	-

7. КРЕДИТНА ЗАДУЖЕНОСТ

У 2022. – тој години предузеће је у обавези да враћа месечне ануитете кредита за куповину возила и користиће по потреби краткорочни кредит за ликвидност (овердрафт-дозвољено прекорачење по текућем рачуну на годину дана) који је закључен у 2021. години, до максималног износа коришћења од 60 милиона динара.

7.1. КРЕДИТНА ЗАДУЖЕНОСТ

Прилог 14.

Кредитор	Назив кредита / Пројекта	Оригинална валута	Гаранција државе Да/Не	Стање кредитне задужености у оригиналној валути на дан 31.12.2021. године	Стање кредитне задужености у динарима на дан 31.12.2021. године	Година повлачења кредита	Рок отплате без периода чека	Период чека (Grace period)	Датум прве отплате
Домаћи кредитор									
Комерцијална банка ад Београд	Инвестициони кредит за куповину возила	Еуро	не	25,642	3,015,088	2019.	2023	-	30.04.2019.
Банка Поштанска штедионица ад В Београд	Кредит за ликвидност (овердрафт)	РСД	не		38,000,000	2021.	2022	-	12.11.2021.
Страни кредитор	-	-	-	-	-	-	-	-	-
.....									
Укупно кредитно задужење				25,642	41,015,088				
<i>од чега за ликвидност</i>					38,000,000				
<i>од чега за капиталне пројекте</i>				25,642	3,015,088				

Каматна стопа	Број отплата током једне године	План плаћања по кредиту за 2022.годину у динарима		Стање кредитне задужености у оригиналној валути на дан 31.12.2022. године	Стање кредитне задужености у динарима на дан 31.12.2022. године
		Укупно главница	Укупно камата		
3,5% G	12	2,128,096	85,427	7,542	886,804
4,8 % G		18,000,000	1,500,000		20,000,000
-	-	-	-	-	-
		20,128,284	1,585,427	7,542	20,886.804
				-	20,000,000
				7,542	886,804

8. ПЛАНИРАНЕ НАБАВКЕ**Прилог 15.****8.1. ПЛАНИРАНА ФИНАНСИЈСКА СРЕДСТВА ЗА НАБАВКУ ДОБАРА, РАДОВА И УСЛУГА**

у динарима

Редни број	ПОЗИЦИЈА	Реализација (процена) у 2021. години	План за 01.01.- 31.03.2022.	План за 01.01.- 30.06.2022.	План за 01.01.- 30.09.2022.	План за 01.01.-31.12.2022.
Добра						
1.	Храна за дивљач	-	-	-	-	3,000,000
2.	Гориво	8,380,000	1,950,000	4,100,000	6,200,000	8,500,000
3.	Електрична енергија	4,110,000	1,100,000	2,200,000	3,400,000	4,500,000
4.	Пластичне плочице	729,300	-	990,000	990,000	990,000
5.	Гуме за возила	400,000	-	200,000	450,000	700,000
6.	Канцеларијски материјал	480,000	150,000	350,000	600,000	800,000
7.	Заштитна одећа и обућа	1,982,000	-	1,500,000	3,000,000	5,500,000
8.	Возила	-	-	-	14,000,000	14,000,000
9.	Дивљач	6,000,000	6,000,000	6,000,000	6,000,000	6,000,000
10.	Остала добра	7,500,000	6,750,000	13,100,000	18,300,000	26,379,000
Укупно добра:		34,081,300	15,950,000	28,440,000	52,940,000	70,369,000
Услуге						
1	Адвокатске услуге	1,000,000	280,000	560,000	870,000	1,200,000
2	Услуге на унапређивању шума	63,800,000	22,500,000	50,800,000	83,000,000	100,000,000
3	Гајење шума	17,543,000	4,200,000	9,850,000	18,500,000	25,000,000
4	Услуге расадничке производње	3,170,000	1,500,000	2,900,000	4,850,000	7,000,000
5	Услуге мобилне телефоније	1,700,000	437,000	875,000	1,312,000	1,750,000
6	Услуге поправке возила	2,800,000	600,000	1,400,000	2,370,000	3,500,000
7	Услуге осигурања имовине и лица	3,400,000	938,000	1,876,000	2,813,000	3,750,000
8	Услуге штампе	650,000	-	300,000	600,000	900,000
9	Услуге фиксне телефоније	1,150,000	300,000	600,000	900,000	1,200,000
10.	Остале услуге	23,295,000	7,200,000	14,500,000	22,600,000	36,859,000
Укупно услуге:		122,213,000	37,955,000	83,661,000	137,815,000	181,159,000

Радови						
1	Радови на изградњи тврних шум.путева	-	-	21,000,000	21,000,000	21,000,000
2	Адаптација зграда	-	-	-	2,000,000	4,000,000
3	Радови на изградњи жичане ограде и капије у расаднику	-	-	2,500,000	2,500,000	2,500,000
4	Радови на одржавању путева	1,950,000	500,000	1,500,000	2,500,000	3,000,000
Укупно радови:		-	500,000	25,000,000	28,000,000	30,500,000
УКУПНО = ДОБРА + УСЛУГЕ+РАДОВИ		158,244,300	54,405,000	137,101,000	218,755,000	282,028,640

8.2. Образложење планираних финансијских средстава за набавку добара, услуга и радова

1. Добра

-код набавке хране за дивљач планирано је 3.000.000,00 динара, а набавка се односи претежно на кукуруз уклипу за прихрану дивљачи у НП Фрушка гора којим газдује НП и неопходна је за одржавање бројности и побољшање квалитета дивљачи,
-набавка горива је планирана у износу од 8.500.000,00 динара за сва возила као и чамце и радне машине којима располаже НП,
-потрошња електричне енергије у објектима које користи НП је планирана у износу од 4.500.000,00 динара,
-пластичне плочице су планиране у износу од 990.000,00 динара за обележавање посечених стабала за даљу продају где износ зависи од годишњег плана израде дрвних сортимената,
-набавка гума за возила се односи на потребне летње и зимске гуме за возила за несметано обављање делатности у износу од 700.000,00 динара,
- канцеларијски материјал се односи на материјал потребан за канцеларијско пословање у износу од 800.000,00 динара,
- заштитна одећа и обућа су планирани за набавку у износу од 5.500.000,00 динара у складу са потребама у 2022. години и интерним правилником за заштиту и безбедност на раду,
- возила- планирана је набавка шест теренских возила за чуваре заштићеног подручја у вредности до 14.000.000,00 динара без пдв-а, односно до 16.800.000,00 динара са пдв-ом, за обављање повећаних пословних активности у функционисању ЈП ” Национални парк Фрушка гора”,
- дивљач-планирана је набавка јединки јеленске дивљачи из увоза у оквиру пројекта побољшања услова у ловишту Национални парк Фрушка гора – узгајалиште за европског јелена у износу од 6.000.000,00 динара,
-код осталих добара (саднице, природни гас, канцеларијски намештај, средства за хигијену, кесе за смеће и др.) планирана је набавка у 2022.години у износу од 26.379.000,00 динара.

2. Услуге

-адвокатске услуге су планиране у износу од 1.200.000,00 динара за заступање Предузећа пред судовима у Републици Србији,
-услуге на унапређењу шума - планиране су у износу од 100.000.000,00 динара, услуге у шумарству – гајење шума у износу од 25.000.000,00 динара и услуга расадничке производње у износу од 7.000.000,00 динара, на основу годишњих планова газдовања шумама који су разрада Основа газдовања шумама које се доносе за 10 година,
-услуге мобилне телефоније у износу од 1.750.000,00 динара се односи на услуге које су потребне за комуникацију, нарочито на терену, а због природе посла чуварске службе и осталих служби за несметано обављање делатности,
-услуге поправке моторних возила планиране су у износу од 3.500.000,00 динара и ради се о сервисима свих моторних возила,
-услуге осигурања су планиране у износу од 3.750.000,00 динара за осигурање имовине и лица,
-услуге штампања су планиране у износу од 900.000,00 динара за штампани материјал и то: отпремнице, радне налоге, флајере и друге материјале у складу са неопходним потребама за 2022. годину,
- услуге фиксне телефоније у износу од 1.200.000,00 динара за коришћење услуга које су неопходне у редовном пословању предузећа,
-остале услуге (услуге обавезне ревизије, услуге одлагања отпада, услуге резања, превоза и др. трупаца, услуге у области здравља и безбедности на раду, услуге јавног превоза, услуге пројектовања и др.) су планиране у износу од 36.859.000,00 динара.

3. Радови

-радови на изградњи тврних шумских путева су планирани у износу од 21.000.000,00 динара и ради се о изградњи путева чијим завршетком ће се створити услови за приступ дрвним сортиментима као и боља заштита од пожара, а тиме и повећати профитабилност у пословању Предузећа,

-адаптација зграда у дирекцији ЈП, у РЈ Лежимир, у РЈ Транспорт и РЈ Сремска Каменица планирана је у износу од 4.000,000.00 динара и односи се на уређење спољашње фасаде, заштите од влаге објеката и других неопходних радова и тиме спречавања пропадања објеката,

- изградња жичане ограде и капије у расаднику у износу од 2.500.000,00 динара, ради побољшања услова и несметане производње садног материјала првенствено за пошумљавање простора Националног парка,

- радови на одржавању шумских путева у Националном парку у износу од 3.000.000,00 динара, јер су подложни атмосферским утицајима и потребно је редовно одржавање како би били функционални.

8.3. Набавка службених возила

Како су за несметан рад неопходна исправна возила, планирана је обнова возног парка и то шест теренских возила за извршавање активности чувара заштићеног подручја у ЈП” Национални парк Фрушка гора”.

9. ПЛАН ИНВЕСТИЦИЈА**9.1. План и динамика инвестиционих улагања у 2022. години**

Прилог 16.

у 000 динара

Редни број	Назив инвестиције	Година почетка финансирања пројекта	Година завршетка финансирања пројекта	Укупна вредност пројекта	Реализовано закључно са 31.12.2021. године	Структура финансирања	Износ према извору финансирања	План 2021. година				План 2023. година	План 2024. година
								План 01.01-31.03.2022.	План 01.01-30.06.2022.	План 01.01-30.09.2022.	План 01.01-31.12.2022.		
1	Изградња шумских путева	2021	2022	21,000	-	Сопствена средства	2,784		2,784	2,784	2,784		
						Позајмљена средства							
						Средства буџета (по контима)	18,216		18,216	18,216	18,216		
						Остало							
Укупно:						21,000		21,000	21,000	21,000			
2	Адаптација зграда	2022	2022	4,000	-	Сопствена средства	4,000			2,000	4,000		
						Позајмљена средства							
						Средства буџета (по контима)							
						Остало							
Укупно:						4,000			2,000	4,000			
3	Радови на изградњи жичане ограде и капија у расаднику	2021	2022	2,500	-	Сопствена средства	616		616	616	616		
						Позајмљена средства							
						Средства буџета (по контима)	1,884		1,884	1,884	1,884		
						Остало							
Укупно:						2,500		2,500	2,500	2,500			
4	Набавка живе дивљачи и постављање ограде	2021	2022	16,000	8,000	Сопствена средства							
						Позајмљена средства							
						Средства буџета (по контима)	8,000	8,000	8,000	8,000	8,000		
						Остало							
Укупно:						8,000	8,000	8,000	8,000	8,000			
Укупно инвестиције				43,500	8,000		35,500	8,000	31,500	33,500	35,500		

Напомена: Код изградње шумских путева, тачка 1., у 2021. години потписан је Уговор са Покрајинским секретријатом за пољопривреду, шумарство и водопривреду за изградњу 4,554 км тврдог шумског пута и по том основу је уплаћено 70% од одобрених средстава (12.751.200,00 динара), а остатак средстава (5.464.800,00 динара) по изградњи пута и достављању документације у 2022. години. Код радова на изградњи жичане ограде и капија у расаднику, тачка 3., у 2021. години потписан је Уговор са Покрајинским секретријатом за пољопривреду, шумарство и водопривреду за изградњу жичане ограде и капија у расаднику и по том основу је уплаћено 70% од одобрених средстава (1.318.598,00 динара), а остатак средстава (565.114,00 динара) по изградњи жичане ограде и капија и достављању документације у 2022. години.

9.2. Образложење започетих, односно планираних, а нереализованих инвестиција у 2021. години

1. Постављање спољашње ограде у ловишту Ворово, тачка 1., планирано у износу од 3.500.000,00 динара није изведено, јер нису добијена средства за финансирање радова у 2021. години.
2. Планом инвестиција за 2021. годину, тачка 2., предвиђени су радови на изградњи тврдих шумских путева у износу од 31.200.000,00 динара. По конкурс у 2021. години, добијена су средства и потписан је Уговор са Покрајинским секретаријатом за пољопривреду, водопривреду и шумарство за изградњу тврдог шумског пута у дужини 4,554 км, у износу од 18.216.000,00 динара, са роком изградње и правдања у 2022. години. Изградња тврдог шумског пута биће извршена у 2022. години.
3. Адаптација зграда, тачка 3., планирано у износу од 5.000.000,00 динара, није извршена у 2021. години због мањег прилива средстава од очекиваних из редовног пословања. Извођење радова је планирано у 2022. години.
4. Код радова на изградњи жичане ограде и капије у расаднику, тачка 4., планирано у износу од 1.000.000,00 динара, у 2021. години потписан је Уговор са Покрајинским секретаријатом за пољопривреду, шумарство и водопривреду за изградњу жичане ограде и капија у расаднику и биће урађено и оправдано у 2022. години, у износу до 2.500.000,00 динара.
5. Радови на копању бунара, са набавком и уградњом заливног система у расаднику, тачка 5., планирано у износу од 1.000.000,00 динара, а по конкурс је добијен део средстава за набавку и уградњу заливног система, што је и набављено, али како средства нису добијена за копање бунара, заливни систем у 2021. години није састављен и стављен у функцију. Очекује се монтирање заливног система и стављање у функцију у 2022. години.
6. Постављање и поправка заштитне ограде на Равнама и Ворову, тачка 6., планирано у износу од 500.000,00 динара, није урађено због мањег прилива средстава од очекиваних из редовног пословања.

10. КРИТЕРИЈУМИ ЗА КОРИШЋЕЊЕ СРЕДСТАВА ПОСЕБНЕ НАМЕНЕ

Прилог 17.

10.1. Средства за посебне намене

у динарима

Редни број	Позиција	План 2021. година	Реализација (процена) 2021. година	План 01.01.-31.03.2022.	План 01.01.-30.06.2022.	План 01.01.-30.09.2022.	План 01.01.-31.12.2022.
1.	Спонзорство	-	-	-	-	-	-
2.	Донације	-	-	-	-	-	-
3.	Хуманитарне активности	95,000	-	-	-	95,000	95,000
4.	Спортске активности	-	-	-	-	-	-
5.	Репрезентација	1,000,000	1,260,000	290,000	590,000	800,000	1,000,000
6.	Реклама и пропаганда	1,000,000	200,000	210,000	520,000	760,000	1,000,000
7.	Остало	526,000	320,000	110,000	250,000	380,000	526,000

10.2. Образложење употребе средстава за посебне намене

У 2022. години нису планирана средства за спонзорство, донације и спортске активности, као што нису планирана ни у 2021. години. Средства за хуманитарне активности планирана су у истом износу као и за 2021. годину. Средства за репрезентацију су планирана на нивоу 2021. године.

Средства за рекламу и пропаганду у 2022. години, се планирају на нивоу као и за 2021. годину. Планирана су средства за организацију активности презентације и популаризације Националног парка у оквиру сваке од 8 општина на чијој територији се простире Национални парк и спровођење активности на презентацији и популаризацији Националног парка кроз организоване активности са удружењима и организацијама чија се активности одвијају на подручју Националног парка (ловци, риболовци, туристичке организације, војска, полиција, пензионери, итд.), ако то околности дозволе због пандемије вируса COVID-19. Наведене активности требало би да позитивно утичу на популаризацију и препознатљивост заштићеног подручја, допринесу презентацији нових производа и услуга Националног парк и повећању броја корисника Националног парка. Средства за остало (за трошкове оглашавања јавних набавки, трошкова семинара поводом измене законских прописа и др.) су планирана у истом износу као и за 2021. годину.

ЗАВРШНЕ ОДРЕДБЕ

Реализација планираних активности вршиће се у складу са планираним изворима прихода које Предузеће остварује у обављању поверених активности и посебних наменских средстава у оквиру буџета Републике Србије.

У случају да било који од планираних извора прихода не буде реализован у планираном износу, смањиваће се и ставке трошкова у обиму и структури који ће бити у складу са утврђеном пословном политиком Предузећа.

Уважавајући сложеност реализације овог програма у тренутној пословној ситуацији, може доћи до тешкоћа у реализацији планираних активности. У случају настанка наведених околности Предузеће може да дође у позицију да не буде у могућности да реализује Програм према предвиђеној динамици тако да ће у том смислу припремити одговарајућу измену Програма пословања Предузећа.

Председник Надзорног одбора
Проф. др. Александар Грубор

